



KASTAMONU ÜNİVERSİTESİ

2024

YILI İDARE
FAALİYET RAPORU



KASTAMONU ÜNİVERSİTESİ

2024 YILI İDARE FAALİYET RAPORU

www.kastamonu.edu.tr

KASTAMONU ÜNİVERSİTESİ
Strateji Geliştirme Daire Başkanlığı
Kuzeykent Mah. Orgeneral Atilla Ateş Paşa Caddesi
No: 19 Kuzeykent/KASTAMONU



Dünyada her şey için, medeniyet için, hayat için, başarı için en gerçek yol gösterici ilimdir, fendir.

K. Atatürk

İÇİNDEKİLER

ÜST YÖNETİCİ SUNUŞU

I- GENEL BİLGİLER	8
A- Misyon, Vizyon, Temel Değerler ve Kalite Politikası	8
B- Yetki, Görev ve Sorumluluklar	8
C- İdareye İlişkin Bilgiler	11
1- Fiziki Yapı	11
2-Teşkilat Yapısı	18
3- Teknoloji ve Bilişim Altyapısı	20
4- İnsan Kaynakları	23
5- Sunulan Hizmetler	34
6- Yönetim ve İç Kontrol Sistemi	93
II- AMAÇ VE HEDEFLER	94
A- Temel Politika ve Öncelikler	94
B- İdarenin Stratejik Planında Yer Alan Amaçlar ve Hedefler	94
III- FAALİYETLERE İLİŞKİN BİLGİ VE DEĞERLENDİRMELER	96
A- Mali Bilgiler	96
1- Bütçe Uygulama Sonuçları	96
2- Temel Mali Tablolara İlişkin Açıklamalar	101
3- Mali Denetim Sonuçları	103
B- Performans Bilgileri	104
1- Program, Alt Program ve Faaliyet Bilgileri	104
2- Performans Sonuçlarının Değerlendirilmesi	108
a- Alt Program Hedef ve Göstergeleriyle İlgili Gerçekleşme Sonuçları ve Değerlendirmeler	108
b- Performans Denetim Sonuçları	118
c- Stratejik Planın Değerlendirilmesi	118
d- Performans Bilgi Sisteminin Değerlendirilmesi	164
IV- KURUMSAL KABİLİYET VE KAPASİTENİN DEĞERLENDİRİLMESİ	164
A- Üstünlükler	164
B- Zayıflıklar	165
C- Değerlendirme	165
V- ÖNERİ VE TEDBİRLER	166
EKLER	167

TABLOLAR

Tablo-1 Kampüs Alanları (Arsa/Arazi)	11
Tablo-2 Kapalı Alanların (Binaların) Dağılımı	12
Tablo-3 Kastamonu Üniversitesi 2024 Yılı Taşıt Sayıları	12
Tablo-4 Üniversitemiz 2021-2024 Yılları Kayıtlı Taşınır Sayıları	13
Tablo-5 Eğitim Alanları	13
Tablo-6 2024 Yılı Yemekhane Alan, Kapasite ve Yararlanan Sayıları	14
Tablo-7 2024 Yılı Kantin/Kafeterya Alan ve Kapasiteleri	15
Tablo-8 Konukevi ve Kamu Konutları Alan ve Kapasiteleri	15
Tablo-9 Spor Alanları	16
Tablo-10 Konferans ve Toplantı Salonları Alan ve Kapasiteleri	16
Tablo-11 Diğer Sosyal Alanlar ve Kapasiteleri	16
Tablo-12 Akademik Birimlerin Hizmet Alanları	17
Tablo-13 İdari Birimlerin Hizmet Alanları	18
Tablo-14 Ambar ve Arşiv Alanları	18
Tablo-15 Kastamonu Üniversitesi Teknoloji Kaynakları	20
Tablo-16 2024 Yılında Satın Alınan veya Hibe Edilen Kütüphane Kaynakları	21
Tablo-17 Kastamonu Üniversitesi 2024 Yılı Kütüphane Kaynakları	21
Tablo-18 2024 Yılı Yazılım Kaynakları	22
Tablo-19 Kastamonu Üniversitesi Hat Kullanım Kapasiteleri	23
Tablo-20 Kastamonu Üniversitesi 2021-2024 Yılları Arası Personel Gelişimi	23
Tablo-21 Akademik Personel Sayıları	24
Tablo-22 Birim Bazında Akademik Personel Dağılımı	25
Tablo-23 Akademik Personel Kadro-İstihdam Dağılımı	25
Tablo-24 Akademik Personelin Hizmet Sürelerine Göre Dağılımı	27
Tablo-25 Akademik Personelin Yaşa Göre Dağılımı	27
Tablo-26 Yabancı Uyruklu Akademik Personelin Dağılımı	28
Tablo-27 Yabancı Uyruklu Akademik Personelin Ülkeler Bazında Dağılımı	28
Tablo-28 2547 Sayılı Kanun'un 35. Maddesine Göre Görevlendirilen Akademik Personelin Dağılımı	28
Tablo-29 2547 Sayılı Kanun'un 39. Maddesine Gereğince Görevlendirme Dağılımları	29
Tablo-30 Akademik Personel Atamaları	29
Tablo-31 Kastamonu Üniversitesi Ayrılan Personel Dağılımı	29
Tablo-32 İdari Personel Dolu-Boş Kadro Dağılımı	30
Tablo-33 İdari Personelin Yıllara Göre Dağılımı	31
Tablo-34 Atama Yapılan İdari Personel Dağılımı	31
Tablo-35 İdari Personelin Hizmet Süresi İtibarıyla Dağılımı	31
Tablo-36 Üniversitemizden Ayrılan İdari Personelin Dağılımı	32
Tablo-37 İdari Personelin Eğitim Durumuna Göre Dağılımı	32
Tablo-38 İdari Personelin Yaş İtibarıyla Dağılımı	32
Tablo-39 2024 Yılı Sonu İtibarıyla Atama Yapılan (İdari) Sözleşmeli Personel Sayısı	33
Tablo-40 2024 Yılı Sonu İtibarıyla Sözleşmeli Personelin Yaş Dağılımı	33
Tablo-41 2024 Yılı Sonu İtibarıyla (İdari) Sözleşmeli Personelin Hizmet Süreleri	33
Tablo-42 İşçilerin Yaş İtibarıyla Dağılımı	33
Tablo-43 2024 Yılı Sonu İtibarıyla Sürekli İşçilerin Hizmet Süreleri Dağılımı	33
Tablo-44 Fakülteler Lisans Program Sayıları Dağılımı	34
Tablo-45 Enstitülerin Program Sayıları Dağılımı	34
Tablo-46 Yüksekokullar Lisans Program Sayıları Dağılımı	35
Tablo-47 Meslek Yüksekokullar (MYO) Ön Lisans Program Sayıları	35
Tablo-48 2024-2025 Eğitim-Öğretim Yılı Öğrenci Sayıları	35
Tablo-49 Eğitim-Öğretim Dönemleri İtibarıyla Öğrenci Sayıları	35
Tablo-50 Eğitim-Öğretim Yıllarına Göre Yabancı Dil Hazırlık Sınıfı Öğrenci Sayıları	36
Tablo-51 2024 Yılında Mezun Olan Öğrenci Sayıları	36
Tablo-52 2024 Yılı Yabancı Uyruklu Öğrenci Sayıları	37
Tablo-53 2024 Yılı Engelli Öğrenci Sayıları	37
Tablo-54 2024-2025 Eğitim-Öğretim Yılında Yatay ve Dikey Geçişle Üniversiteye Gelen Öğrenci Sayısı	38

Tablo-55 2024-2025 Eğitim-Öğretim Yılında Disiplin Cezası Alan Öğrenci Sayıları	38
Tablo-56 Öğrenci Kontenjanlarının Birimler Bazında Dağılımı	39
Tablo-57 Öğrenci Burs ve Destekleri	39
Tablo-58 Topluluk İsimleri ve Sayıları	41
Tablo-59 Topluluklar Tarafından Düzenlenen Etkinlikler	42
Tablo-60 2023-2024 Yılında Ay Yıldız Yaşam ve Spor Kompleksinden Yararlanan Kişi Sayısı	51
Tablo-61 2024 Yılında İkili Anlaşmadan Yararlanan Öğrencilerle İlgili Sayısal Veriler	52
Tablo-62 2024 Yılında İkili Anlaşmadan Yararlanan Personelle İlgili Sayısal Veriler	52
Tablo-63 Erasmus Koordinatörlüğünün Yürüttüğü Aktif Projelerle İlgili Sayısal Veriler	53
Tablo-64 2024 Yılında Erasmus Koordinatörlüğünün Düzenlediği Toplantılar	53
Tablo-65 2024 Yılı Güncel Mevlâna Protokolleri	54
Tablo-66 2024-2025 Eğitim Öğretim Yılında KÜYÖS, Diğer YÖS ve Lise Diploma Puanı ile Yerleşen Öğrencilerin Sayısı	54
Tablo-67 2024 Yılında Desteklenen Proje Türleri ve Sayıları	61
Tablo-68 2024 Yılında Desteklenmeye Başlanan Projelerin Türlerine Göre Sayıları ve Destek Miktarları	61
Tablo-69 2024 Yılı Bilimsel Araştırma Proje Sayıları	61
Tablo-70 2024 Yılında Ormanlık ve Tabiat Turizmi İhtisaslaşma Koordinatörlüğü Tarafından Gerçekleştirilen Bilimsel ve Kültürel Faaliyetler	62
Tablo-71 2024 Yılı Ormanlık ve Tabiat Turizmi İhtisaslaşma Koordinatörlüğü Faaliyetleri	63
Tablo-72 2024 Yılı Patent, Faydalı Model ve Endüstriyel Tasarım Başvuru Sayısı	65
Tablo-73 Uygulama ve Araştırma Merkezleri	65
Tablo-74 2024 Yılı Analiz Laboratuvarları Analiz Sayıları	69
Tablo-75 Sürekli Eğitim Araştırma ve Uygulama Merkezi Tarafından Açılan Kurslar	69
Tablo-76 2024 Yılı Merkez Kütüphane İstatistiksel Veriler	76
Tablo-77 Üniversitemiz Merkez Birimlerince Merkez Kütüphanede Düzenlenen 2024 Yılı Faaliyet Sayıları	77
Tablo-78 Öğrenci İşleri Daire Başkanlığı 2024 Yılı Faaliyet Sayıları	77
Tablo-79 2024 Yılı Sağlık, Kültür ve Spor Daire Başkanlığının İhale ve Doğrudan Temin Sayıları	78
Tablo-80 2024 Yılında Yapılan Bütçe İşlem Sayıları	83
Tablo-81 2024 Yılı Teminat Sayıları	84
Tablo-82 2024 Yılı Yevmiyelerinin İşlevlerine Göre Dağılımı	85
Tablo-83 2024 Yılı Evrak ve Destek Hizmetleri Faaliyetleri	85
Tablo-84 Yapı İşleri ve Teknik Daire Başkanlığı Tarafından Yürütülen Yatırım Projelerine İlişkin Mali Bilgiler	87
Tablo-85 Derslik ve Merkezi Birimler Projesi Kapsamında 2024 Yılında Yürütülen Faaliyetler	87
Tablo-86 Kampüs Alt Yapı Projesi Kapsamında 2024 Yılında Yürütülen Faaliyetler	87
Tablo-87 Çeşitli Ünitelerin Etüt Projesi Kapsamında 2024 Yılında Yürütülen Faaliyetler	87
Tablo-88 Muhtelif İşler Projesi Kapsamında 2024 Yılında Yürütülen Faaliyetler	88
Tablo-89 Diş Hekimliği Uygulama ve Araştırma Hastanesi Projesi Kapsamında 2024 Yılında Yürütülen Faaliyetler	88
Tablo-90 2024 Yılında Yapı İşleri ve Teknik Daire Başkanlığı Tarafından Yapılan İhaleler	89
Tablo-91 2024 Yılında Açılan Dava Türlerine Göre İstatistikler	90
Tablo-92 2024 Yılında Sonuçlanan Dava Sayıları	91
Tablo-93 Döner Sermaye İşletme Müdürlüğü 2024 Yılı Bütçe Giderleri	92
Tablo-94 Döner Sermaye İşletme Müdürlüğü 2024 Yılı Bütçe Gelirleri	92
Tablo-95 Amaçlar ve Hedefler	95
Tablo-96 2024 Yılında Ekonomik Sınıflandırmanın Birinci Düzeyine Göre Ödenek Dağılımı ve Harcama Tutarları Dağılımı	96
Tablo-97 2024 Yılı Faaliyetler Düzeyinde Ödenek ve Harcama Verileri	97
Tablo-98 2024 Yılı Gelir Tahmin ve Gerçekleşme Dağılımları	99
Tablo-99 2024 Yılı Gelir Gerçekleşmesi	100
Tablo-100 Üniversitemiz 2024 Yılı Bilançosu	102
Tablo-101 Araştırma, Geliştirme ve Yenilik Programı Bilgileri	104
Tablo-102 Ön lisans Eğitimi, Lisans Eğitimi ve Lisansüstü Eğitimi Alt Program Bilgileri	105
Tablo-103 Yükseköğretimde Öğrenci Yaşam Alt Programı Bilgileri	107
Tablo-104 Araştırma Altyapıları Alt Programı Performans Göstergeleri 2024 Yılı Gerçekleşmeleri	108
Tablo-105 Yükseköğretimde Bilimsel Araştırma ve Geliştirme Alt Programı Performans Göstergeleri 2024 Yılı Gerçekleşmeleri	109
Tablo-106 Yükseköğretim Kurumları Sürekli Eğitim Faaliyetleri Alt Programı Performans Göstergeleri 2024 Yılı Gerçekleşmeleri	110

Tablo-107 Öğretim Elemanlarına Sağlanan Burs ve Destekler Alt Programı Performans Göstergeleri 2024 Yılı Gerçekleşmeleri	111
Tablo-108 Ön Lisans Eğitimi, Lisans Eğitim ve Lisansüstü Eğitim Alt Programı Performans Göstergeleri 2024 Yılı Gerçekleşmeleri	112
Tablo-109 Yükseköğretimde Öğrenci Yaşamı Alt Programı Performans Göstergeleri 2024 Yılı Gerçekleşmeleri	113
Tablo-110 Araştırma, Geliştirme ve Yenilik Programı Performans Göstergesi 2024 Yılı Sonuçları	114
Tablo-111 Hayat Boyu Öğrenme Programı Performans Göstergesi 2024 Yılı Sonuçları	115
Tablo-112 Öğretim Elemanlarına Sağlanan Burs ve Destekler Alt Programı Performans Göstergesi 2024 Yılı Sonuçları	115
Tablo-113 Ön Lisans Eğitimi, Lisans Eğitimi ve Lisansüstü Eğitim Alt Programı Performans Göstergesi 2024 Yılı Sonuçları	116
Tablo-114 Yükseköğretimde Öğrenci Yaşamı Alt Programı Performans Göstergesi 2024 Yılı Sonuçları	117
Stratejik Plan Değerlendirme Tabloları	120
GRAFİKLER	
1- 2024 Yılı Kastamonu Üniversitesi Personel Dağılımı	24
2- 2024 Yılı Kastamonu Üniversitesi Akademik Personelin Kadro-İstihdam Dağılımı	26
3- 2024 Yılı Kastamonu Üniversitesi Akademik Personelin Yüzdesel Dağılımı	26
4- 2024 Yılı Kastamonu Üniversitesi Akademik Personelin Hizmet Sürelerine Göre Dağılımı	27
5- 2024 Yılı Kastamonu Üniversitesi İdari Personel Dolu-Boş Kadro Dağılımı	30
6- 2024 Yılı Kastamonu Üniversitesi İdari Personelin Sınıflara Göre Yüzdesel Dağılımı	30
7- 2024 Yılı Ekonomik Sınıflandırmanın Birinci Düzeyine Göre Kesintili Başlangıç Ödenek (KBÖ) Dağılımı	96
8- 2024 Yılı Planlanan-Gerçekleşen Gelir Dağılımı	99

ÜST YÖNETİCİ SUNUŞU



Üniversitemiz, eğitimde kaliteyi artırma hedefleri doğrultusunda ulusal ve uluslararası düzeyde iş birliklerini genişletmiş, araştırma-geliştirme faaliyetlerini desteklemiş ve öğrencilerimizin donanımlı bireyler olarak yetişmesi için gerekli altyapıyı sağlamaya devam etmektedir.

2018 yılında, bulunduğu bölgeye katkısı artırmak ve belirli alanlarda ihtisaslaşmayı teşvik etmek amacıyla 'Bölgesel Kalkınma Odaklı Misyon Farklılaşması ve İhtisaslaşması' projesi kapsamında, 'Ormançılık ve Tabiat Turizmi' alanında Yükseköğretim Kurulu tarafından ihtisas üniversitesi olarak belirlenmiş olup, araştırma üniversitesi olma yolunda emin adımlarla ilerlemekteyiz.

Yükseköğretim Kurulu (YÖK) tarafından düzenlenen ve üniversitelerde engelsiz ve erişilebilir kampüsleri teşvik etmeyi amaçlayan 'Engelsiz Üniversite Ödülleri 2024' kapsamında, Üniversitemiz önemli bir başarı elde etmiştir. Engelli bireylerin üniversite yaşamına daha rahat ve eşit şekilde katılmasını teşvik etmek amacıyla adımlar atan Üniversitemiz, 'Engelsiz Üniversite Bayrakları' kategorisinde 38 bayrak olarak Türkiye birincisi olmuştur.

Üniversitemiz, 'Sosyal Kültürel Faaliyetler' kategorisinde (Mavi Bayrak) 4, 'Mekânda Erişilebilirlik' (Turuncu Bayrak) kategorisinde 24, 'Eğitimde Erişilebilirlik' (Yeşil Bayrak) kategorisinde ise 10 olmak üzere toplam 38 bayrak olarak önemli bir başarıya imza atmıştır.

Üniversitemiz, Yeşil Üniversite Endeksi Platformu (UI GreenMetric) 2024 sıralamasında, Türkiye'deki devlet üniversiteleri arasında 33'üncü, dünyada ise 321'inci sırada yer almıştır.

2024 yılı, Üniversitemiz için bilimsel yeniliklerin, akreditasyon çalışmalarının, toplumsal katkının ve bölgesel kalkınmadaki gelişmelerin ön planda olduğu bir dönem olmuştur. Üniversitemiz, bilim, sanat ve spor alanlarında başarılarına devam etmekte olup, Türkiye Yüzyılı hedefleri doğrultusunda misyon ve vizyonunu ileriye taşımaya devam edecektir.

5018 sayılı Kamu Mali Yönetim ve Kontrol Kanunu'nun öngördüğü temel bilgileri içeren, Üniversitemizin akademik, sosyal ve toplumsal hizmetleri ile mali ve performans bilgilerini yansıtan 'Kastamonu Üniversitesi 2024 Yılı İdare Faaliyet Raporu'nu kamuoyunun bilgisine saygılarımla sunar, bu vesileyle raporun hazırlanmasına katkı veren mesai arkadaşlarımıza teşekkür ederim.

Prof. Dr. Ahmet Hamdi TOPAL
Rektör

1. GENEL BİLGİLER

A. MİSYON, VİZYON, TEMEL DEĞERLER ve KALİTE POLİTİKASI

Misyonumuz

Bilimsel düşünceyi temel alan, araştıran, sorun çözebilen, her alanda kendini yenileyen, girişimci ve paylaşımcı, etik değerlere bağlı, farklılıklara saygılı, çevre bilinci gelişmiş, toplumsal konulara duyarlı bireyler yetiştiren; ormancılık ve tabiat turizmi başta olmak üzere ürettiği bilgiyi ve yetiştirdiği iş gücünü insanlığın hizmetine sunarak bölgesel, ulusal ve uluslararası sürdürülebilir kalkınmaya öncülük eden bir üniversitedir.

Vizyonumuz

İhtisas alanı öncelikli, nitelikli araştırmalar yaparak bölgenin kalkınmasında öncü rol oynayan, ulusal ve uluslararası düzeyde yenilikçi ve saygın bir üniversite olmaktır.

Temel Değerlerimiz

Kastamonu Üniversitesi;

- Misyon ve vizyonunu gerçekleştirirken **liyakat ve adalet** esaslarına göre hareket eder.
- **Düşünce ve ifade hürriyetine** önem verir.
- Faaliyetlerini bilimsel doğrular üzerine inşa eder.
- Birimlerinde **kalite** sistemlerini oluşturarak **güvenirliliğini** ortaya koyar.
- Tüm iş ve işlemlerinde **şeffaflık ve hesap verebilirlik** ilkesini temel alır.
- Tüm paydaşlarının her alanda yönetim süreçlerine aktif **katılımcılığına** önem verir.
- **Girişimcilik** faaliyetlerini destekler.
- Nitelikli ve donanımlı bireyler yetiştirmek için **öğrenci odaklı** bir yaklaşım izler.
- Her türlü iş ve işlemlerinde **etik değerlere bağlıdır**.
- **Milli ve manevi değerlere bağlı** nesiller yetiştirir.

Kalite Politikamız

Üniversitemiz misyon, vizyon ve stratejik plan doğrultusunda; uluslararası standartlarda nitelikli araştırmalar yapan, eğitim-öğretim, araştırma-geliştirme ve toplumsal hizmet işlevlerini nitelikli bir şekilde gerçekleştirmeye çalışan, ormancılık ve tabiat turizmi alanında ihtisas üniversitesi olarak yaptığı araştırmalarla bölgenin ve ülkemizin kalkınmasında öncü rol oynayan, sanayi- üniversite iş birliği içerisinde projeler yürüten, topluma ve çevreye duyarlı olan, sürekli gelişim ve yenilikçiliği benimseyen, iç ve dış paydaşların kalite süreçlerine katılımını sağlayarak tüm paydaşların memnuniyetini yüksek düzeyde tutmayı hedefleyen, yasal ve diğer tüm şartlara uyumu ve kendini sürekli iyileştiren bir kalite yönetim sistemini taahhüt eder.

B. YETKİ, GÖREV VE SORUMLULUKLAR

Anayasanın 130'uncu maddesinde; yükseköğretim kurumları, çağdaş eğitim öğretim esaslarına dayanan bir düzen içinde milletin ve ülkenin ihtiyaçlarına uygun insan gücü yetiştirmek amacı ile ortaöğretime dayalı çeşitli düzeylerde eğitim öğretim, bilimsel araştırma, yayın ve danışmanlık yapmak, ülkeye ve insanlığa hizmet etmek üzere çeşitli birimlerden oluşan kamu tüzel kişiliğine ve bilimsel özerkliğe sahip kurumlar olarak tanımlanmıştır.

Yükseköğretimde amaç ve ilkeleri belirleyen ve bütün yükseköğretim kurumlarının ve üst kuruluşlarının teşkilatlanma, işleyiş, görev, yetki ve sorumlulukları ile eğitim-öğretim, araştırma, yayım, öğretim elemanları, öğrenciler ve diğer personel ile ilgili esasları düzenleyen 2547 Sayılı Yükseköğretim Kanunu'nda üniversitelerin görevleri aşağıdaki şekilde belirlenmiş bulunmaktadır.

- Çağdaş uygarlık ve eğitim-öğretim esaslarına dayanan bir düzen içinde, toplumun ihtiyaçları ve kalkınma planları ilke ve hedeflerine uygun ve ortaöğretime dayalı çeşitli düzeylerde eğitim-öğretim, bilimsel araştırma, yayım ve danışmanlık yapmak,
- Kendi ihtisas gücü maddi kaynaklarını rasyonel, verimli ve ekonomik şekilde kullanarak, milli eğitim politikası ve kalkınma planları ilke ve hedefleri ile Yükseköğretim Kurulu tarafından yapılan plan ve programlar doğrultusunda, ülkenin ihtiyacı olan dallarda ve sayıda insan gücü yetiştirmek,
- Türk toplumunun yaşam düzeyini yükseltici ve kamuoyunu aydınlatıcı bilim verilerini söz, yazı ve diğer araçlarla yaymak,
- Örgün, yaygın, sürekli ve açık eğitim yoluyla toplumun özellikle sanayileşme ve tarımda modernleşme alanlarında eğitilmesini sağlamak,
- Ülkenin bilimsel, kültürel, sosyal ve ekonomik yönlerde ilerlemesini ve gelişmesini ilgilendiren sorunlarını, diğer kuruluşlarla iş birliği yaparak, kamu kuruluşlarına önerilerde bulunmak suretiyle öğretim ve araştırma konusu yapmak, sonuçlarını toplumun yararına sunmak ve kamu kuruluşlarınca istenecek inceleme ve araştırmaları sonuçlandırarak düşüncelerini ve önerilerini bildirmek,
- Eğitim-öğretim seferberliği için de örgün, yaygın, sürekli ve açık eğitim hizmetini üstlenen kurumlara katkıda bulunacak önlemleri almak,
- Yörelerindeki tarım ve sanayinin gelişmesine ve ihtiyaçlarına uygun meslek elemanlarının yetişmesine ve bilgilerinin gelişmesine katkıda bulunmak, sanayi, tarım ve sağlık hizmetleri ile diğer hizmetlerde modernleşmeyi, üretimde artışı sağlayacak çalışma ve programlar yapmak, uygulamak ve yapılanlara katılmak, bununla ilgili kurumlarla iş birliği yapmak ve çevre sorunlarına çözüm getirici önerilerde bulunmak,
- Eğitim teknolojisini üretmek, geliştirmek, kullanmak ve yaygınlaştırmak,
- Yükseköğretimin uygulamalı yapılmasına ait eğitim-öğretim esaslarını geliştirmek, döner sermaye işletmelerini kurmak, verimli çalıştırmak ve bu faaliyetlerin geliştirilmesine ilişkin gerekli düzenlemeleri yapmaktır.

1. Rektör

Rektör, üniversitenin ve bağlı birimlerinin öğretim kapasitesinin rasyonel bir şekilde kullanılmasında ve geliştirilmesinde, öğrencilere gerekli sosyal hizmetlerin sağlanmasında, gerektiği zaman güvenlik önlemlerinin alınmasında, eğitim - öğretim, bilimsel araştırma ve yayım faaliyetlerinin devlet kalkınma plan, ilke ve hedefleri doğrultusunda planlanıp yürütülmesinde, bilimsel ve idari gözetim ve denetimin yapılmasında ve bu görevlerin alt birimlere aktarılmasında, takip ve kontrol edilmesinde ve sonuçlarının alınmasında birinci derecede yetkili ve sorumludur.

Rektörün Görev ve Sorumlulukları;

- Üniversite kurullarına başkanlık etmek, yükseköğretim üst kuruluşlarının kararlarını uygulamak, üniversite kurullarının önerilerini inceleyerek karara bağlamak ve üniversiteye bağlı kuruluşlar arasında düzenli çalışmayı sağlamak,
- Her eğitim-öğretim yılı sonunda ve gerektiğinde üniversitenin eğitim öğretim, bilimsel araştırma ve yayım faaliyetleri hakkında Üniversitelerarası Kurula bilgi vermek,

- Üniversitenin yatırım programlarını, bütçesini ve kadro ihtiyaçlarını, bağlı birimlerinin ve üniversite yönetim kurulu ile senatonun görüş ve önerilerini aldıktan sonra hazırlamak ve Yükseköğretim Kuruluna sunmak,
- Gerekli gördüğü hallerde üniversiteyi oluşturan kuruluş ve birimlerde görevli öğretim elemanlarının ve diğer personelin görev yerlerini değiştirmek veya bunlara yeni görevler vermek,
- Üniversitenin birimleri ve her düzeydeki personeli üzerinde genel gözetim ve denetim görevini yapmak,

2547 Sayılı Yükseköğretim Kanunu ile kendisine verilen diğer görevleri yapmaktır.

2. Senato

Rektörün başkanlığında, rektör yardımcıları, dekanlar ve her fakülteden fakülte kurullarınca üç yıl için seçilecek birer öğretim üyesi ile rektörlüğe bağlı enstitü ve yüksekokul müdürlerinden teşekkül eder. Senato, her eğitim- öğretim yılı başında ve sonunda olmak üzere yılda en az iki defa toplanır. Rektör gerekli gördüğü hallerde senatoyu toplantıya çağırır.

Senatonun Görev ve Sorumlulukları;

- Üniversitenin eğitim-öğretim, bilimsel araştırma ve yayın faaliyetlerinin esasları hakkında karar almak,
- Üniversitenin bütününe ilgilendiren mevzuat taslaklarını hazırlamak veya görüş bildirmek,
- Rektörün onayından sonra Resmî Gazete’ de yayımlanarak yürürlüğe girecek olan üniversite veya üniversitenin birimleri ile ilgili yönetmelikleri hazırlamak,
- Üniversitenin yıllık eğitim-öğretim programını ve takvimini inceleyerek karara bağlamak.
- Bir sınava bağlı olmayan fahri akademik unvanları vermek ve fakülte kurullarının bu konudaki önerilerini karara bağlamak,
- Fakülte kurulları ile rektörlüğe bağlı enstitü ve yüksekokul kurullarının kararlarına yapılacak itirazları inceleyerek karara bağlamak,
- Üniversite yönetim kuruluna üye seçmek,
- Kanun ve yönetmeliklerle kendisine verilen diğer görevleri yapmaktır.

3. Üniversite Yönetim Kurulu

Üniversite yönetim kurulu; rektörün başkanlığında dekanlardan, üniversiteye bağlı değişik öğretim birim ve alanlarını temsil edecek şekilde senatoca dört yıl için seçilecek üç profesörden oluşur. Rektör gerektiğinde yönetim kurulunu toplantıya çağırır. Rektör yardımcıları oy hakkı olmaksızın yönetim kurulu toplantılarına katılabilirler.

Yönetim Kurulunun Görev ve Sorumlulukları;

- Yükseköğretim üst kuruluşları ile senato kararlarının uygulanmasında belirlenen plan ve programlar doğrultusunda rektöre yardım etmek,
- Faaliyet plan ve programlarının uygulanmasını sağlamak, üniversiteye bağlı birimlerin önerilerini dikkate alarak yatırım programını, bütçe tasarısı taslağını incelemek ve kendi önerileri ile birlikte rektörlüğe sunmak,
- Üniversite yönetimi ile ilgili olarak rektörün getireceği konularda karar almaktır.

4. Diğer Akademik ve İdari Birimler

2547 Sayılı Yükseköğretim Kanunu ve 124 Sayılı Yükseköğretim Üst Kuruluşları ile Yükseköğretim Kurumlarının İdari Teşkilatı Hakkında Kanun Hükmünde Kararname çerçevesinde verilen yetki ve sorumlulukları yerine getirmektedir.

C. İDAREYE İLİŞKİN BİLGİLER

1. Fiziki Yapı

Kastamonu Üniversitesi, Kastamonu ili sınırları içerisinde 3, ilçelerde 13 olmak üzere toplam 16 kampüste; 14 fakülte, 3 enstitü, 2 yüksekokul, 13 meslek yüksekokulu, 24 uygulama ve araştırma merkezi ve 19 koordinatörlük ile hizmet vermektedir.

1.1. Taşınmazlar

Üniversitemiz ana kampüsü, Daday yolu 3. km’de kurulmuştur. Şehir merkezinde 3 kampüs ile İhsangazi, Cide, İnebolu, Tosya, Taşköprü, Araç, Devrekâni, Abana, Küre, Bozkurt, Azdavay, Daday ve Çatalzeytin ilçelerinde de kampüsler yer almaktadır. Tüm kampüsler toplamı 16 olup, yüzölçümü 2.528.197,80 m²’dir. Tüm kampüslerin toplamında 304.700,73 m² kapalı alan bulunmaktadır.

Üniversitemiz kampüs alanları Tablo 1’de, kapalı alanların dağılımları Tablo 2’ de gösterilmiştir.

Tablo 1- Kampüs Alanları (Arsa/Arazi)

Kastamonu Üniversitesi Taşınmazlarının (Arazi/Arsa) Dağılımı					
KAMPÜS ADI	Mülkiyet Durumuna Göre Taşınmaz Alanı (m ²)			Toplam (m ²)	Açıklama
	Üniversite	Maliye Haz.	Diğer		
Kuzeykent Kampüsü	962.781,01	1.098.676,48	0,00	2.061.457,49	Kamulaştırma-Tahsis
Su Pompa İstasyonu	0,00	200,00	0,00	200,00	Tahsis
Kastamonu Tıp Fakültesi	14.379,74	105.220,38	0,00	119.100,12	Hibe- Tahsis
Eğitim ve Kültür Kampüsü (Çarşı)	0,00	25.209,54	0,00	25.209,54	Tahsis
Yücebiyıklar Konağı	0,00	739,71	0,00	739,71	Tahsis
Abana Sabahat-Mesut Yılmaz MYO	4.794,00	10.407,02	0,00	15.201,02	Kamulaştırma-Tahsis
Araç Rafet Vergili MYO	1.575,61	0,00	29.866,08	31.441,69	Devir-Kira
Kastamonu MYO Azdavay Kampüsü	0,00	4.850,44	0,00	4.850,44	Tahsis
Bozkurt MYO	0,00	0,00	10.431,00	10.431,00	Tahsis
Cide Rifat Ilgaz MYO ve Konukevi	10.027,84	6.926,63	0,00	16.954,47	Bağış- Tahsis- Kamulaştırma
Çatalzeytin MYO	0,00	0,00	2.613,84	2.613,84	Tahsis
Daday Nafi ve Ümit Çeri MYO	4.589,46	0,00	0,00	4.589,46	Devir
Devrekâni TOBB MYO	997,07	5.595,71	0,00	6.592,78	Kamulaştırma-Tahsis
İhsangazi MYO	0,00	74.212,70	0,00	74.212,70	Tahsis
İnebolu MYO	110.389,30	0,00	0,00	110.389,30	Devir
Küre MYO	0,00	842,67	0,00	842,67	Tahsis
Taşköprü MYO	0,00	20.933,15	0,00	20.933,15	Tahsis
Tosya MYO	22.438,42	0,00	0,00	22.438,42	Satılma
TOPLAM	1.131.967,37	1.353.814,43	42.910,92	2.528.197,80	

Tablo 2-Kapalı Alanların (Binaların) Dağılımı

Kastamonu Üniversitesi Kapalı Alanlarının (Binaların) Dağılımı			
Kampüs Adı	Kapalı Alan Miktarı (Brüt m ²)		Toplam (m ²)
	Üniversite	Maliye Haz.	
Kuzeykent Kampüsü	163.984,00	55.203,20	219.187,20
Eğitim ve Kültür Kampüsü (Çarşı)	-	1.313,21	1.313,21
Tıp Fakültesi	-	19.074,77	19.074,77
Yücebıyıklar Konağı	-	502,25	502,25
Abana Sabahat-Mesut Yılmaz MYO	7.140,00	-	7.140,00
Araç Rafet Vergili MYO	3.378,16	2.964,42	6.342,58
Kastamonu MYO Azdavay Kampüsü	-	3.378,16	3.378,16
Bozkurt MYO	-	3.395,18	3.395,18
Cide Rifat Ilgaz MYO ve Konukevi	1.661,00	4.691,54	6.352,54
Çatalzeytin MYO	-	3.239,00	3.239,00
Daday Nafi ve Ümit Çeri MYO	4.512,00	-	4.512,00
Devrekani TOBB MYO	7.751,19	-	7.751,19
İhsangazi MYO	-	910,00	910,00
İnebolu MYO	2.123,35	-	2.123,35
Küre MYO	-	1.599,00	1.599,00
Taşköprü MYO	-	7.649,00	7.649,00
Tosya MYO	10.231,30	-	10.231,30
TOPLAM	200.781,00	103.919,73	304.700,73
Yap-İşlet-devret modeli ile yapılan 2.430 m ² kapalı alana sahip çarşı ile 49.020 m ² kapalı alana sahip yurt binaları toplam kapalı alana dahil edilmemiştir.			

1.2. Taşınrlar

Üniversitemiz bünyesinde 2024 yılında kullanımda bulunan taşıtlar Tablo 3'te gösterilmektedir.

Tablo 3- Kastamonu Üniversitesi 2024 Yılı Taşıtlar Sayıları

Taşıtların Türü	Bütçe	Tahsis	Kiralık	Genel Toplam
T-02 Binek Otomobil	6		1	7
T-05 Minibüs (Sürücüsü Dahil En Fazla 15 Kişilik)	1			1
T-07 Pick-Up	1	1	2	4
T-10 Midibüs (Sürücü Dahil En Fazla 26 Kişilik)	1			1
T-11a Otobüs (Sürücü Dahil En Az 27, En Fazla 40 Kişilik)	1			1
T-11b Otobüs (Sürücü Dahil En Az 41 Kişilik)	2			2
Traktör	2			2
İş Makinesi- Kazıcı Yükleyici	1			1
Tanker	2			2
Römork	2			2
TOPLAM	19	1	3	23

Aşağıdaki tabloda, 'Kastamonu Üniversitesi Taşınır Mal Yönetim Hesabı İcmal Cetveli'nde kullanılan veriler dikkate alınmıştır. 2024 yılı sonu itibarıyla, I. düzeyde 253 Tesis, Makine ve Cihazlar grubunda toplam 2.789 adet, 254 Taşıtlar grubunda toplam 19 adet ve 255 Demirbaşlar grubunda ise 93.927 adet taşınır kayıtlıdır.

Tablo 4- Üniversitemiz 2021-2024 Yılları Kayıtlı Taşınır Sayıları

Hesap Kodu	Dayanıklı Taşınır	2021 Yılı	2022 Yılı	2023 Yılı	2024 Yılı
253	Tesis, Makine ve Cihazlar	3.795	5.685	2.647	2.789
254	Taşıtlar Grubu	15	19	18	19
255	Demirbaşlar Grubu	115.333	179.218	76.223	93.927
TOPLAM		119.143	184.922	78.888	96.735

Üniversitemiz dayanıklı taşınır malları, 2024 mali yılında bir önceki yıla göre artarak 96.735 adet olmuştur.

1.3. Eğitim Alanları

Kastamonu Üniversitesinde 2024 yılı sonu itibarıyla 644 eğitim-öğretim alanı mevcuttur. Toplam alanın %58,39'u fakültelerde, %2,48'i enstitülerde, %2,33'ü yüksekokullarda, %36,80'i ise meslek yüksekokullarında bulunmaktadır.

Tablo 5- Eğitim Alanları

Birimler	Eğitim Alanları	Kapasite (Kişi)						Toplam
		0-50	51-75	76-100	101-150	151-250	251-Üzeri	
Fakülteler	Amfi	-	5	2	8	5		20
	Sınıf	144	46	4				194
	Atölye	32	1					33
	Toplantı Salonu	15						15
	Eğitim Laboratuvarları	79	6					85
	Diğer	27	1				1	29
	TOPLAM	297	59	6	8	5	1	376
Enstitüler	Amfi							
	Sınıf	16						16
	Atölye							
	Toplantı Salonu							
	Eğitim Laboratuvarları							
	Diğer							
TOPLAM	16						16	
Yüksekokullar	Amfi							
	Sınıf	5	4					9
	Atölye	1						1
	Toplantı Salonu	2						2
	Eğitim Laboratuvarları	2						2
	Diğer	1						1
	TOPLAM	11	4					15
MYO'lar	Amfi	1		2		1		4
	Sınıf	113	33	17				163
	Atölye	3			3			6
	Toplantı Salonu	5	1	1				7
	Eğitim Laboratuvarları	26	5					31
	Diğer	25				1		26
	TOPLAM	173	39	20	3	2		237
GENEL TOPLAM		497	102	26	11	7	1	644

1.4. Sosyal Alanlar

1.4.1. Yemekhane, Kantin/Kafeteryalar ve Restaurant

Kastamonu Üniversitesi öğrencileri ile akademik ve idari personelin beslenme ihtiyacını karşılamak üzere Sağlık, Kültür ve Spor Dairesi Başkanlığı tarafından hizmet verilen 16 birim yemekhanesi bulunmaktadır.

Tablo 6- 2024 Yılı Yemekhane Alan, Kapasite ve Yararlanan Sayıları

Yemekhane Adı	Alan (m ²)	Kapasite (Kişi)	Yararlanan Personel Sayısı	Yararlanan Öğrenci Sayısı
Merkezi Yemekhane ve Kafeterya	3.580	1.000	13.230	158.856
Levent Semizer Yemekhanesi	665,75	325	210	20.981
Tıp Fakültesi Yemekhanesi*	102	70	597	21.005
Abana Sabahat-Mesut Yılmaz MYO Yemekhanesi	264	160	216	823
Araç MYO Yemekhanesi	364,62	140	11	6.377
Bozkurt MYO Yemekhanesi	195	140	2	2.928
Cide Rifat Ilgaz MYO Yemekhanesi	310	134	811	7.623
Çatalzeytin MYO Yemekhanesi	-	-	-	15.705
Daday Nafi-Ümit Çeri MYO Yemekhanesi	360	160	85	6.733
Devrekani TOBB MYO Yemekhanesi	193,01	115	246	3.454
İhsangazi MYO Yemekhanesi	150	150	158	6.643
İnebolu MYO Yemekhanesi	140	100	132	4.098
Kastamonu MYO Azdavay Kampüsü Yemekhanesi	100	40	2	11.658
Küre MYO Yemekhanesi	131	112	228	2.961
Taşköprü MYO Yemekhanesi	440	300	374	19.059
Tosya MYO Yemekhanesi	96	120	314	15.893
TOPLAM			16.616	304.797

* Eğitim Fakültesi ve Tıp Fakültesi Öğrencileri hesaplama dahil edilmiştir.



Tablo 7- 2024 Yılı Kantin/Kafeterya Alan ve Kapasiteleri

Kantin Adı	Alan (m ²)	Kapasite (Kişi)
Eğitim Fakültesi Kantini	308,00	170
İlahiyat Fakültesi Kantini	219,77	130
İletişim Fakültesi Kantini	290,00	150
Mühendislik ve Mimarlık Fakültesi Kantini	152,60	90
Orman Fakültesi Kantini	444,09	240
Sağlık Bilimleri Fakültesi Kantini	291,00	150
Spor Bilimleri Fakültesi Kantini	231,00	135
Tıp Fakültesi Kantini	213,00	130
Turizm Fakültesi Kantini	308,00	160
Veteriner Fakültesi Kantini	41,20	30
Sivil Havacılık Yüksekokulu	654,20	320
Abana Sabahat-Mesut Yılmaz MYO Kantini	125,00	85
Araç Rafet Vergili MYO Kantini	45,87	40
Bozkurt MYO Kantini	135,00	85
Cide Rifat Ilgaz MYO Kantini	173,00	110
Daday Nafi ve Ümit Çeri MYO Kantini	30,00	20
Devrekani TOBB MYO Kantini	16,31	10
İnebolu MYO Kantini	11,00	10
Kastamonu MYO	115,00	80
Taşköprü MYO Kantini	200,00	120
Tosya MYO Kantini	113,00	80

Üniversitemiz Ay Yıldız Spor ve Yaşam Merkezi içerisinde bulunan 300 kişi kapasiteli restaurant, personel ve öğrencilerimize yemek hizmetinde alternatif sunarak tercih edilen bir mekân haline gelmiştir.

1.4.2. Konukevi ve Kamu Konutları

Üniversitemiz Turizm Fakültesi bünyesinde, 2016 Haziran ayında faaliyete geçirilen Parlayan Yıldız Uygulama Konukevi, Kuzeykent Kampüsü'nde yer alan Mevlüt Beyribey Konukevi ve Cide ilçesinde bulunan Cide Konukevi olmak üzere üç misafirhane bulunmaktadır.

Ayrıca, Kuzeykent Kampüsü'nde, 2022 yılı Temmuz ayında faaliyete geçen 14.474,24 m² alana sahip 128 kamu konutunda akademik ve idari personel ikamet etmektedir. 2024 yılında, Üniversitemiz Konukevi'nde 2.952 kişi, Cide Konukevi'nde 3.120 kişi, Parlayan Yıldız Uygulama Konukevi'nde ise 775 kişi misafir edilmiştir."

Tablo 8- Konukevi ve Kamu Konutları Alan ve Kapasiteleri

Alan Adı	Sayısı	Kapasitesi	Kapalı Alan (m ²)
Konukevi	2	85	2.597
Uygulama Konukevi	1	14	840
Kamu Konutu	128	-	14.474,24

1.4.3. Spor Alanları

Tablo 9- Spor Alanları

Bina/Tesisin Adı	Adet	Açık Spor Alanları	Kapalı Spor Alanları	Toplam Alan (m ²)
Emin Baydil Spor Tesisi	1	Futbol Sahası		4.750,00
Emin Baydil Spor Tesisi	1	Fitness Salonu 2 adet Sauna		200,00
Ay Yıldız Spor ve Yaşam Merkezi	1		Spor Salonu	1.414,86
Ay Yıldız Spor ve Yaşam Merkezi	2	Tenis Kortu		1.296,00
Ay Yıldız Spor ve Yaşam Merkezi	2	Basketbol Sahası		1.020,00
Ay Yıldız Spor ve Yaşam Merkezi	2	Voleybol Sahası		720,00
Ay Yıldız Spor ve Yaşam Merkezi	2	Halı Saha		2.250,00
Ay Yıldız Spor ve Yaşam Merkezi	1		Cimnastik Salonu	120,84
Ay Yıldız Spor ve Yaşam Merkezi	1		Masa Tenisi Salonu	112,22
Ay Yıldız Spor ve Yaşam Merkezi	1		Çok Amaçlı Salon	246,79
Ay Yıldız Spor ve Yaşam Merkezi	2		Fitness Salonu	273,90
Ay Yıldız Spor ve Yaşam Merkezi	1		Bowling Salonu	399,71
Ay Yıldız Spor ve Yaşam Merkezi	1		Yüzme Havuzu	756,29
Eğitim ve Kültür Kampüsü (Çarşı)	1		Spor Salonu	464,00
Çadır Salon (Spor Bilimleri Fakültesi)	1		Spor Salonu	1.504,00
İnebolu MYO	1	Futbol, Voleybol, Basketbol Sahası		2.128,00

1.4.4. Konferans ve Toplantı Salonları

Tablo 10- Konferans ve Toplantı Salonları Alan ve Kapasiteleri

Bina/Tesisin Adı	Adet	Alan (m ²)	Kapasite
Senato Salonu	1	183,00	72
Rektörlük Toplantı Salonu	1	205,00	35
	1	176,00	25
Hoca Ahmet Yesevi Konferans Salonu	1	422,00	279
Hoca Ahmet Yesevi Toplantı Salonu	1	110,00	180
	1	96,00	
Merkez Kütüphane	1	220,00	176
	1	487,50	500
Merkez Kütüphane	1	110,00	50
İktisadi ve İdari Bilimler Fakültesi	1	140,00	169
İlahiyat Fakültesi	1	230,00	176
İletişim Fakültesi	1	230,00	250
Turizm Fakültesi	1	154,00	129
Abana Sabahat-Mesut Yılmaz MYO	1	160,00	160
Bozkurt MYO	1	135,00	150
Daday Nafi ve Ümit Çeri MYO	1	110,00	100
Taşköprü MYO	1	350,00	250

1.4.5. Diğer Sosyal Alanlar

Tablo 11- Diğer Sosyal Alanlar ve Kapasiteleri

Alan Adı	Adet	Alan (m ²)	Kapsite (Kişi)
Okuma Salonu	20	7.079,85	30
Ders Çalışma-Etüt Odası	1	35,00	20
Mescit	4	39,00	60
Ürün Satış Yeri/Market/Dükkan	11	1.029,32	-

1.5. Hizmet Alanları

Üniversitemiz akademik ve idari personel hizmet alanları Tablo 12 ve Tablo 13'de gösterilmiştir.

Tablo 12- Akademik Birimlerin Hizmet Alanları

Birimi	Hizmet Alanları	Ofis Sayısı	Alan (m ²)	Kullanan Kişi Sayısı
Eğitim Fakültesi	Akademik Hizmet Alanları	-	-	119
	İdari Hizmet Alanları	-	-	21
Fen Fakültesi	Akademik Hizmet Alanları	26	378	30
	İdari Hizmet Alanları	7	336	7
Güzel Sanatlar ve Tasarım Fakültesi	Akademik Hizmet Alanları	23	464,71	35
	İdari Hizmet Alanları	4	244,96	5
İktisadi ve İdari Bilimler Fakültesi	Akademik Hizmet Alanları	48	755	50
	İdari Hizmet Alanları	13	417	17
İlahiyat Fakültesi	Akademik Hizmet Alanları	69	1380	48
	İdari Hizmet Alanları	14	485	11
İletişim Fakültesi	Akademik Hizmet Alanları	28	545,39	28
	İdari Hizmet Alanları	10	264,571	8
İnsan ve Toplum Bilimleri Fakültesi	Akademik Hizmet Alanları	75	1200	80
	İdari Hizmet Alanları	6	130	8
Mühendislik ve Mimarlık Fakültesi	Akademik Hizmet Alanları	89	1080	85
	İdari Hizmet Alanları	10	130	10
Orman Fakültesi	Akademik Hizmet Alanları	38	815,58	49
	İdari Hizmet Alanları	8	235,13	9
Sağlık Bilimleri Fakültesi	Akademik Hizmet Alanları	39	1076,20	30
	İdari Hizmet Alanları	8	538,10	8
Spor Bilimleri Fakültesi	Akademik Hizmet Alanları	32	524,30	26
	İdari Hizmet Alanları	7	195,30	5
Tıp Fakültesi	Akademik Hizmet Alanları	28	560	29
	İdari Hizmet Alanları	14	280	20
Turizm Fakültesi	Akademik Hizmet Alanları	25	350	28
	İdari Hizmet Alanları	6	245	6
Veteriner Fakültesi	Akademik Hizmet Alanları	23	420,7	26
	İdari Hizmet Alanları	10	211	8
Fen Bilimleri Enstitüsü	Akademik Hizmet Alanları	4	67	4
	İdari Hizmet Alanları	5	101	5
Sağlık Bilimleri Enstitüsü	Akademik Hizmet Alanları	2	-	2
	İdari Hizmet Alanları	2	-	2
Sosyal Bilimler Enstitüsü	Akademik Hizmet Alanları	4	72	4
	İdari Hizmet Alanları	7	90	6
Sivil Havacılık Yüksekokulu	Akademik Hizmet Alanları	5	175	6
	İdari Hizmet Alanları	3	80	3
Yabancı Diller Yüksekokulu	Akademik Hizmet Alanları	12	180	18
	İdari Hizmet Alanları	2	70	1
Abana Sabahat-Mesut Yılmaz MYO	Akademik Hizmet Alanları	12	15	11
	İdari Hizmet Alanları	4	15	5
Araç Rafet Vergili MYO	Akademik Hizmet Alanları	16	-	14
	İdari Hizmet Alanları	6	-	6
Bozkurt MYO	Akademik Hizmet Alanları	10	189,50	8
	İdari Hizmet Alanları	8	214	6
Cide Rifat Ilgaz MYO	Akademik Hizmet Alanları	14	290	11
	İdari Hizmet Alanları	6	180	7
Çatalzeytin MYO	Akademik Hizmet Alanları	4	110	9
	İdari Hizmet Alanları	2	34	3

Birimi	Hizmet Alanları	Ofis Sayısı	Alan (m ²)	Kullanan Kişi Sayısı
Daday Nafi ve Ümit Çeri MYO	Akademik Hizmet Alanları	14	320	18
	İdari Hizmet Alanları	4	227	10
Devrekani TOBB MYO	Akademik Hizmet Alanları	18	327,23	8
	İdari Hizmet Alanları	11	274,81	6
İhsangazi MYO	Akademik Hizmet Alanları	2	80,46	14
	İdari Hizmet Alanları	3	61,37	4
İnebolu MYO	Akademik Hizmet Alanları	7	90	12
	İdari Hizmet Alanları	4	100	4
Kastamonu MYO	Akademik Hizmet Alanları	60	960	60
	İdari Hizmet Alanları	17	515	21
Küre MYO	Akademik Hizmet Alanları	9	160	5
	İdari Hizmet Alanları	4	76	4
Taşköprü MYO	Akademik Hizmet Alanları	11	342,83	14
	İdari Hizmet Alanları	7	124,92	7
Tosya MYO	Akademik Hizmet Alanları	32	785,83	19
	İdari Hizmet Alanları	8	185,56	5

Tablo 13- İdari Birimlerin Hizmet Alanları

Birimi	Ofis Sayısı	Alan (m ²)	Kullanan Kişi Sayısı
Genel Sekreterlik	32	1136,12	28
Bilgi İşlem Daire Başkanlığı	12	275,40	19
İdari ve Mali İşler Daire Başkanlığı	14	762,70	53
Kütüphane ve Dokümantasyon Daire Başkanlığı	10	190,81	22
Öğrenci İşleri Daire Başkanlığı	8	169,87	12
Personel Daire Başkanlığı	9	242,52	12
Sağlık, Kültür ve Spor Daire Başkanlığı	23	522,56	31
Strateji Geliştirme Daire Başkanlığı	10	212,00	14
Yapı İşleri ve Teknik Daire Başkanlığı	18	436,30	35
Hukuk Müşavirliği	5	90,00	6

1.6. Ambar ve Arşiv Alanları

Tablo 14- Ambar ve Arşiv Alanları

Alan Adı	Adet	Alan (m ²)
Ambar	64	3.232,66
Arşiv	44	2.584,92
Depo	15	1.702,45
Numune Odası	1	20,00
TOPLAM	123	7.540,03

2. Teşkilat Yapısı

Kastamonu Üniversitesinin teşkilat yapısı, Yükseköğretim Kanunu ve Yükseköğretim Kurumları Teşkilat Kanunu'nun üniversitelerin akademik ve idari örgütlenmesine ilişkin maddeleri ve ilgili yönetmelikler doğrultusunda fakülte, enstitü, yüksekokul, meslek yüksekokulu, araştırma ve uygulama merkezleri ve koordinatörlüklerden oluşmaktadır. Akademik ve idari birimlerin yönetimi ile yöneticilerin yetki ve sorumlulukları da aynı kanun çerçevesinde belirlenmiştir.

Üniversitemizin yönetim yapısını gösteren teşkilat şeması 124 sayılı Yükseköğretim Üst Kuruluşları ile Yükseköğretim Kurumlarının İdari Teşkilatı Hakkında Kanun Hükmünde Kararname çerçevesinde aşağıda gösterilmiştir.

TEŞKİLAT ŞEMASI

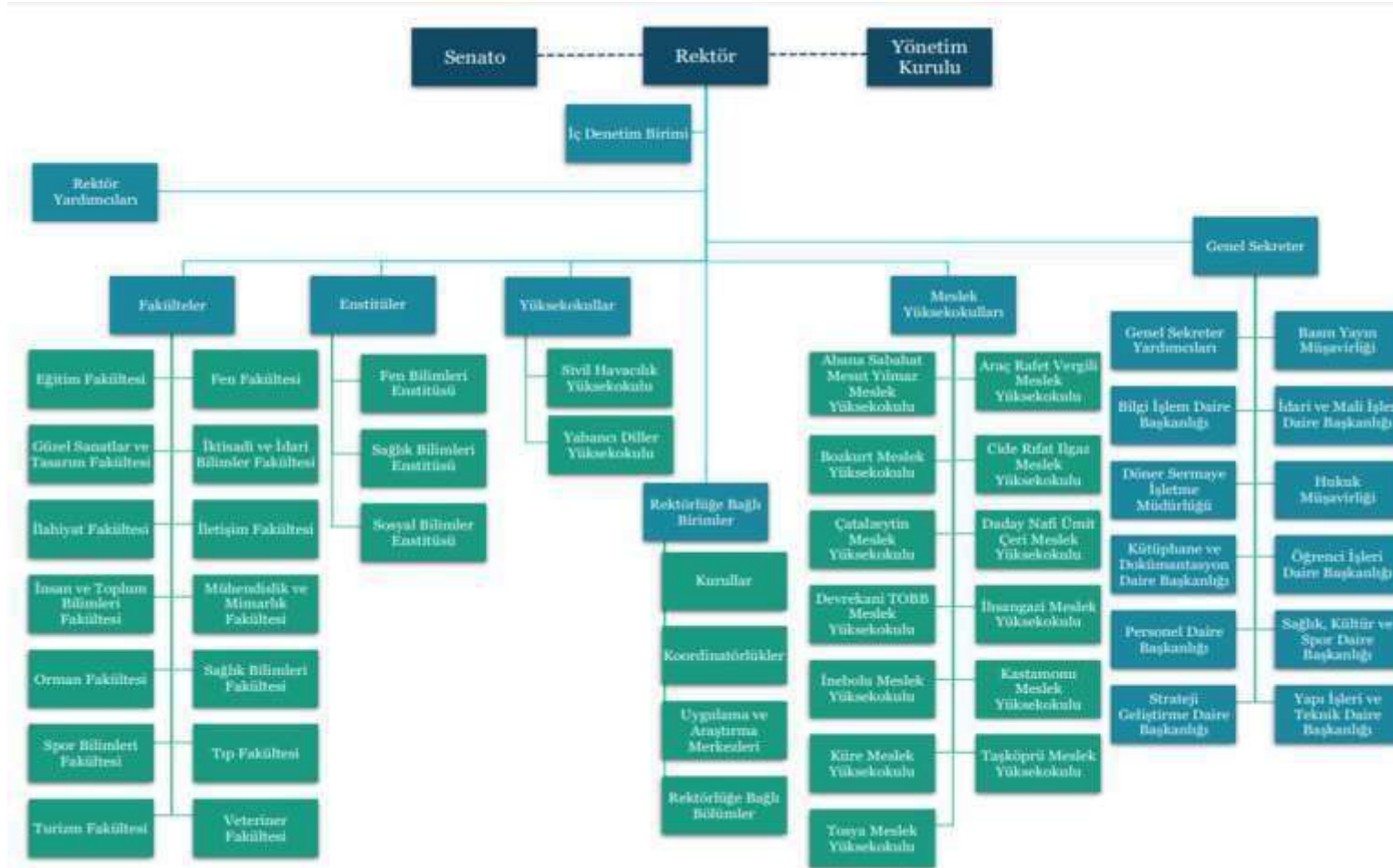

3. Teknoloji ve Bilişim Altyapısı

3.1. Teknoloji Kaynakları

Tablo 15- Kastamonu Üniversitesi Teknoloji Kaynakları

Birimler	Bilgisayar Kasası	Ekran	Dizüstü Bilgisayar	Tablet Bilgisayar	Yazıcı Okuyucular	Tarayıcı	Telefon (Ip, Sabit Vb.)	Fotokopi Makinesi	Projeksiyon
İDARİ BİRİMLER									
Rektörlük	158	165	22	0	67	9	95	5	6
Genel Sekreterlik	37	39	17	1	46	3	38	5	4
Bilgi İşlem Daire Başkanlığı	26	31	20	1	7	2	18	0	1
İdari ve Mali İşler Daire Başkanlığı	155	116	4	2	36	5	58	1	5
Kütüphane ve Dokümantasyon Daire B.	40	40	5	0	10	4	15	2	4
Öğrenci İşleri Daire Başkanlığı	15	27	2	0	10	5	17	3	0
Personel Daire Başkanlığı	9	17	6	0	18	1	17	3	2
Sağlık, Kültür ve Spor Daire Bşk.	41	52	15	14	47	1	62	4	11
Strateji Geliştirme Daire Başkanlığı	18	30	5	0	11	1	20	2	1
Yapı İşleri ve Teknik Daire Başkanlığı	34	37	3	0	33	3	44	1	2
Hukuk Müşavirliği	6	6	1	0	6	0	9	2	0
FAKÜLTELER									
Eğitim Fakültesi	220	218	28	21	97	12	133	4	26
Fen Fakültesi	64	69	4	2	35	2	35	4	19
Güzel Sanatlar ve Tasarım Fakültesi	125	125	8	4	22	3	45	2	32
İlahiyat Fakültesi	47	94	17	0	70	8	72	3	39
İletişim Fakültesi	97	105	11	0	33	2	42	2	1
İktisadi ve İdari Bilimler Fakültesi	148	152	17	5	69	3	70	3	1
İnsan ve Toplum Bilimleri Fakültesi	103	113	20	2	54	4	77	3	4
Mühendislik ve Mimarlık Fakültesi	196	228	36	1	69	10	119	4	49
Orman Fakültesi	73	103	10	6	52	2	60	2	15
Sağlık Bilimleri Fakültesi	99	98	6	1	50	3	53	6	40
Spor Bilimleri Fakültesi	63	101	31	1	26	6	54	2	13
Tıp Fakültesi	41	44	12	0	34	2	39	5	9
Turizm Fakültesi	90	93	14	0	31	0	50	2	25
Veteriner Fakültesi	50	47	3	0	15	2	36	1	14
YÜKSEKOKULLAR									
Sivil Havacılık Yüksekokulu	15	15	3	0	14	1	13	1	5
Yabancı Diller Yüksekokulu	33	35	1	0	17	1	21	1	7
MESLEK YÜKSEKOKULLAR									
Abana Sabahat-Mesut Yılmaz MYO	58	92	2	0	13	2	20	2	16
Araç Rafet Vergili MYO	90	107	6	0	13	2	25	2	17
Bozkurt MYO	93	90	0	0	13	1	12	2	13
Cide Rifat İlğaz MYO	154	207	2	0	24	1	56	4	16
Çatalzeytin MYO	46	65	0	0	16	1	12	2	9
Daday Nafi ve Ümit Çeri MYO	83	88	1	0	13	0	23	1	13
Devrekani TOBB MYO	86	83	4	0	14	1	22	4	14
İhsangazi MYO	78	81	1	0	14	0	31	2	9
İnebolu MYO	108	112	1	0	17	2	30	4	17
Kastamonu MYO	294	304	0	0	64	5	86	5	30
Küre MYO	46	46	2	0	12	2	16	2	9
Taşköprü MYO	144	148	2	0	26	4	26	1	25
Tosya MYO	163	155	12	0	26	4	40	3	22
ENSTİTÜLER									
Fen Bilimleri Enstitüsü	15	16	4	0	14	9	13	2	2
Sağlık Bilimleri Enstitüsü	5	5	0	0	4	3	4	0	0
Sosyal Bilimler Enstitüsü	16	8	2	0	10	2	13	3	1
TOPLAM	3482	3807	360	61	1272	134	1741	112	548

3.2. Kütüphane Kaynakları

Kastamonu Üniversitesi Merkez Kütüphanesi elektronik kaynak türleri;

- E-dergi veri tabanları
- Tek dergiler
- E-kitap veri tabanları
- Dizin ve öz veri tabanları
- E-referans veri tabanları (sözlükler, ansiklopediler, tezler, standartlar vb.)
- E-gazeteler
- İstatistiki bilgi içeren veri tabanları
- Çoklu ortamdaki (multi media) oluşmaktadır.

Merkez Kütüphane binamızın içinde 15 adet tekli (bireysel) çalışma odası, 3 adet grup çalışma odası, 500 kişilik konferans salonu, 176 kişilik konferans salonu ve 50 kişilik toplantı salonu bulunmaktadır.

Kütüphanemiz, kullanıcı gruplarımıza daha iyi hizmet verebilmek amacıyla Nadir (Yazma) Eserler Bölümü, Tez Bölümü, Danışma Kaynakları Bölümü, Kitap Dışı Materyal Bölümü, Araştırma Bölümü ve GEKOP Bölümü olmak üzere altı bölüme ayrılmıştır.

Tablo 16-2024 Yılında Satın Alınan veya Hibe Edilen Kütüphane Kaynakları

2024 Yılı Satın Alınan veya Hibe Edilen Kütüphane Kaynakları			
Yayın Türü	Basılı	Elektronik	Toplam
Kitap Sayısı	7.387	-	7.387
Abone Olunan Veri Tabanı Sayısı	-	16	16
TOPLAM	7.387	16	7.403

Tablo 17- Kastamonu Üniversitesi 2024 Yılı Kütüphane Kaynakları

2024 Yılı Toplam Kütüphane Kaynakları			
Yayın Türü	Basılı	Elektronik	Toplam
Kitap Sayısı	78.322	687.212	765.534
Dergi Aboneliği Sayısı	881	2.961	3.842
Abone Olunan Veri Tabanı Sayısı	-	16	16
TOPLAM	79.203	690.189	769.392

3.2. Yazılımlar

Üniversitemizin 2024 yılı yazılım kaynakları Tablo 28’de gösterilmiştir.

Tablo 18- 2024 Yılı Yazılım Kaynakları

Yazılım/Program	Açıklama
SPSS 23	İstatistiksel analiz programı
Adobe Creative Cloud	Grafik, video düzenleme ve web uygulamaları programı
Autocad (Öğrenci Versiyonu)	Bilgisayar destekli tasarım programı
LogSign	Network üzerinde log kayıtlarını yönetme programı
VeeamBackup	Yedekleme programı
SolarWinds	Network sistemlerinin yönetme programı
NAV (Açık Kaynak)	Network takip izleme
Zabbix (Açık Kaynak)	Network hizmetlerini, sunucuları ve diğer network donanımlarını izleme ve durumu takip etme programı
Microsoft Ürün Ailesi	Kişisel ve network sistemlerinde kullanılan işletim sistemi yazılım, ofise uygulamaları ve kurumsal elektronik posta olarak kullanılan programlar
Trellix Antivirüs	Bilgisayarları zararlı yazılımlara karşı koruyan güvenlik programı
FortiWAF	Web uygulamaları güvenlik duvarı yazılımı
Birsens Ortam İzleme	Ortam izleme yazılımı
Cortex XDR	Siber saldırıları tespit etme, durdurma ve savunma geliştirme yazılımı
Sanal Santral Yazılımı	IP (internet protokolü) iletişimi kullanan iş telefonu yazılımı ve sistemi
Ruckus	Kablosuz ağ altyapısı hizmeti sunan yazılım
Coslat	Kablosuz ağ kullanımı için kimlik doğrulama yazılımı
Radius	Kimlik doğrulama sistemi
Yetkim Edugain	Kimlik doğrulama sistemi
VMWare VCenter	Fiziki ve sanal sunucuları yönetme yazılımı
NextCloud (Açık Kaynak)	Cloud üzerinde dosya barındırma ve paylaşma amacıyla kullanılan yazılım
Squid Proxy (Açık Kaynak)	Web servisleri için proxy tanımlama ve internet çıkışları için kontrol yazılımı
SP Page Builder	Üniversitemiz internet sayfalarında yapılan tasarımları en iyi hale getirmek üzere kullanılan yazılım
Erişilebilirlik Modülü	Üniversitemiz internet sayfasını ve Engelsiz Üniversite Koordinatörlüğü'nün internet sayfasına kullanım kolaylığı sağlamak
Moodle (Açık Kaynak)	Üniversitemiz Kütüphane ve Dokümantasyon Daire Başkanlığı'nca kullanılan açık ders malzemeleri sisteminin çalıştığı açık kaynak yazılım programı
Winrar (Ücretsiz)	Sıkıştırma programı
Adobe Reader (Ücretsiz)	Dosya görüntüleme programı
AKIS Kart	E-İmza kullanımı için

3.3. İnternet Hizmeti

Kurulduğunda 10 Mbps bant genişliği ile Üniversitemize hizmet vermeye başlayan Bilgi İşlem Daire Başkanlığı, kademeli olarak hız artışı sağlamış ve 2024 yılında 2500 Mbps bant genişliği ile hizmet vermeye devam etmektedir.

Tablo 19- Kastamonu Üniversitesi Hat Kullanım Kapasiteleri

Kastamonu Üniversitesi Hat Kullanım Kapasiteleri	
Hat	Mbps
Kuzykent Kampüsü	2500
Tıp Fakültesi	500
Abana Sabahat-Mesut Yılmaz MYO	70
Araç Rafet Vergili MYO	80
Bozkurt MYO	70
Cide Rifat Ilgaz MYO	50
Cide Uygulama Oteli	40
Çatalzeytin MYO	60
Daday Nafi ve Ümit Çeri MYO	40
Devrekani TOBB MYO	50
İhsangazi MYO	60
İhsangazi MYO Ek Bina	40
İnebolu MYO	60
Kastamonu MYO Azdavay Kampüsü	50
Küre MYO	40
Taşköprü MYO	70
Tosya MYO	100
Yücebıyıklar Konağı	30

4. İnsan Kaynakları

Kastamonu Üniversitesi'nde, 2024 yılı sonu itibarıyla 962 akademik, 442 idari, 11 yabancı uyruklu sözleşmeli personel, 19 sözleşmeli personel ve 258 sürekli işçi olmak üzere toplam 1.692 personel bulunmaktadır. Toplam personelin %57,50'si akademik (yabancı uyruklu sözleşmeli personel dahil), %26,12'si idari, %1,14'ü sözleşmeli personel ve %15,24'ü ise sürekli işçilerden oluşmaktadır.

Tablo 20- Kastamonu Üniversitesi 2021-2024 Yılları Arası Personel Gelişimi

Personel Sınıfı	2021 Yılı	2022 Yılı	2023 Yılı	2024 Yılı
Akademik Personel	891	923	950	962
Yabancı Uyruklu Akademik Personel	13	10	9	11
İdari Personel	357	372	452	442
Sürekli İşçi	266	266	260	258
Sözleşmeli Personel	0	94	10	19
TOPLAM	1.527	1.665	1.681	1.692

Kastamonu Üniversitesi'ne tahsis edilen 1.352 akademik ve 1.251 idari personel kadrosunun, 2024 yılı sonu itibarıyla 1.404'ü dolu, 1.199'u ise boş durumdadır. Tahsis edilen kadroların %53,93'ü kullanılmıştır.

Grafik 1- 2024 Yılı Kastamonu Üniversitesi Personel Dağılımı



4.1. Akademik Personel

4.1.1. Akademik Personel Kadro Dağılımı

Üniversitemizin gelişiminde büyük katkı sağlayan akademik personelimiz, öğrenci sayısına paralel olarak her yıl artış göstermektedir. 2022 yılı sonu itibarıyla akademik dolu kadro sayımız 923, 2023 yılı sonu itibarı ile 950 iken, 2024 yılı sonu itibarı ile 962 olmuştur. 3 yıllık dönem itibarıyla bakıldığında, akademik kadromuzun güçlendiği görülmektedir.

Tablo 21- Akademik Personel Sayıları

Unvan	2022	2023	2024
Profesör	79	89	103
Doçent	117	149	176
Doktor Öğretim Üyesi	301	320	290
Öğretim Görevlisi	277	256	251
Araştırma Görevlisi	149	136	142
TOPLAM	923	950	962

Üniversitemize tahsis edilmiş bulunan 1.352 akademik personel kadrosunun 2024 yılı sonu itibarı ile 962'si dolu, 390'ı ise boş bulunmaktadır. 2024 yılı itibarıyla tahsis edilen kadronun %71,15'i dolu durumdadır.

Tablo 22- Birim Bazında Akademik Personel Dağılımı

Birim	Profesör	Doçent	Doktor Öğretim Üyesi	Öğretim Görevlisi	Araştırma Görevlisi	Toplam
Rektörlük	-	-	-	34	-	34
Eğitim Fakültesi	24	32	34	6	23	119
Fen Fakültesi	10	6	9	2	3	30
Güzel Sanatlar ve Tasarım Fakültesi	4	8	7	2	5	26
İktisadi ve İdari Bilimler Fakültesi	5	17	15	1	13	51
İlahiyat Fakültesi	8	5	18	2	11	44
İletişim Fakültesi	1	5	10	-	12	28
İnsan ve Toplum Bilimleri Fakültesi	11	19	34	-	15	79
Mühendislik ve Mimarlık Fakültesi	14	26	20	1	23	84
Orman Fakültesi	11	16	17	-	4	48
Sağlık Bilimleri Fakültesi	1	5	13	1	12	32
Spor Bilimleri Fakültesi	1	6	9	4	3	23
Tıp Fakültesi	7	13	52	-	-	72
Turizm Fakültesi	2	6	10	-	9	27
Veteriner Fakültesi	2	9	13	-	7	31
Sivil Havacılık Yüksekokulu	1	-	5	-	2	8
Yabancı Diller Yüksekokulu	-	-	-	15	-	15
Abana Sabahat-Mesut Yılmaz MYO	-	-	1	10	-	11
Araç Rafet Vergili MYO	1	1	5	8	-	15
Bozkurt MYO	-	-	-	12	-	12
Cide Rifat Ilgaz MYO	-	-	-	13	-	13
Çatalzeytin MYO	-	-	-	9	-	9
Daday Nafi ve Ümit Çeri MYO	-	-	1	15	-	16
Devrekâni TOBB MYO	-	1	1	7	-	9
İhsangazi MYO	-	-	4	10	-	14
İnebolu MYO	-	-	1	12	-	13
Kastamonu MYO	-	-	8	51	-	59
Küre MYO	-	-	-	5	-	5
Taşköprü MYO	-	-	2	14	-	16
Tosya MYO	-	-	2	17	-	19
TOPLAM	103	176	290	251	142	962
DAĞILIM ORANI	10,70	18,29	30,14	26,09	14,78	100

Tablo 23- Akademik Personel Kadro-İstihdam Dağılımı

Ünvan	Kadroların Doluluk Oranına Göre			Kadroların İstihdam Şekline Göre		
	Dolu	Boş	Toplam	Tam Zamanlı	Yarı Zamanlı	Toplam
Profesör	103	58	161	103	-	103
Doçent	176	65	241	176	-	176
Doktor Öğretim Üyesi	290	178	468	290	-	290
Öğretim Görevlisi	251	51	302	251	-	251
Araştırma Görevlisi	142	38	180	142	-	142
TOPLAM	962	390	1352	962	-	962

Grafik 2- 2024 Yılı Kastamonu Üniversitesi Akademik Personel Kadro-İstihdam Dağılımı

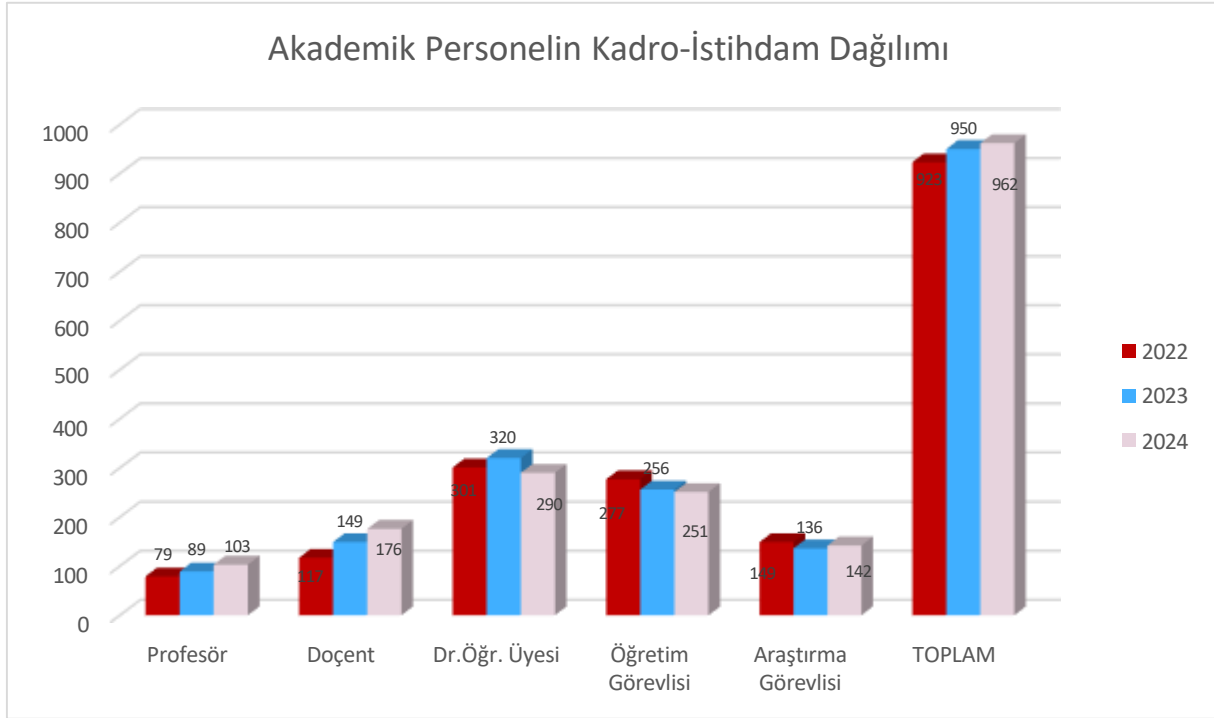

2024 yılında, akademik personelin unvanlar itibarıyla toplam akademik personel içindeki kadro oranları incelendiğinde, ilk sırayı %30,05 ile doktor öğretim üyeliği unvanı almaktadır.

Grafik 3- 2024 Yılı Kastamonu Üniversitesi Akademik Personelin Yüzdesel Dağılımı

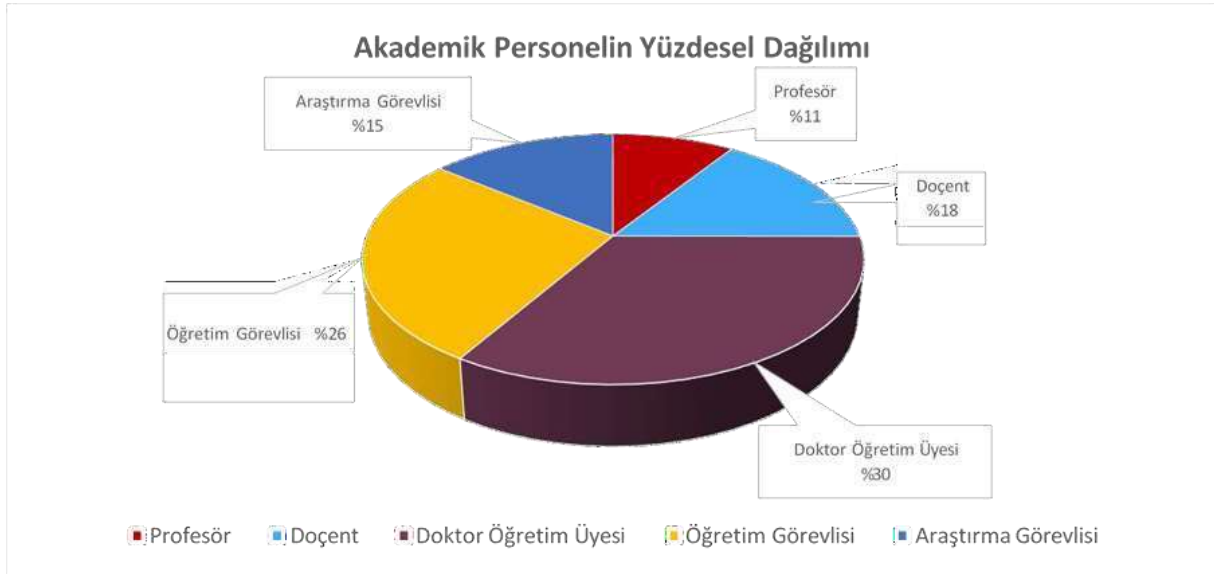

4.1.2. Akademik Personelin Hizmet Sürelerine Göre Dağılımı

Tablo 24'te, Üniversitemiz akademik personelinin hizmet sürelerine göre dağılımına yer verilmiştir. Hizmet süreleri dikkate alındığında, ilk sırayı %33,05'lik pay ile 11-15 yıllık akademik personelimiz alırken, bunu %19,43'lük pay ile 21 yıl ve üzeri akademik personelimiz izlemektedir.

Tablo 24- Akademik Personelin Hizmet Sürelerine Göre Dağılımı

	Kişi SAYISI			YÜZDE (%)		
	KADIN	ERKEK	TOPLAM	KADIN	ERKEK	TOPLAM
0-3 YIL	58	51	109	6,03	5,30	11,33
4-6 YIL	53	53	106	5,50	5,50	11
7-10 YIL	70	88	158	7,27	9,14	16,41
11-15 YIL	146	172	318	15,17	17,87	33,04
16-20 YIL	24	60	84	2,49	6,23	8,72
21-ÜZERİ	41	146	187	4,26	15,17	19,43
TOPLAM	392	570	962	40,72	59,28	100

Grafik 4- 2024 Yılı Kastamonu Üniversitesi Akademik Personelin Hizmet Sürelerine Göre Dağılımı

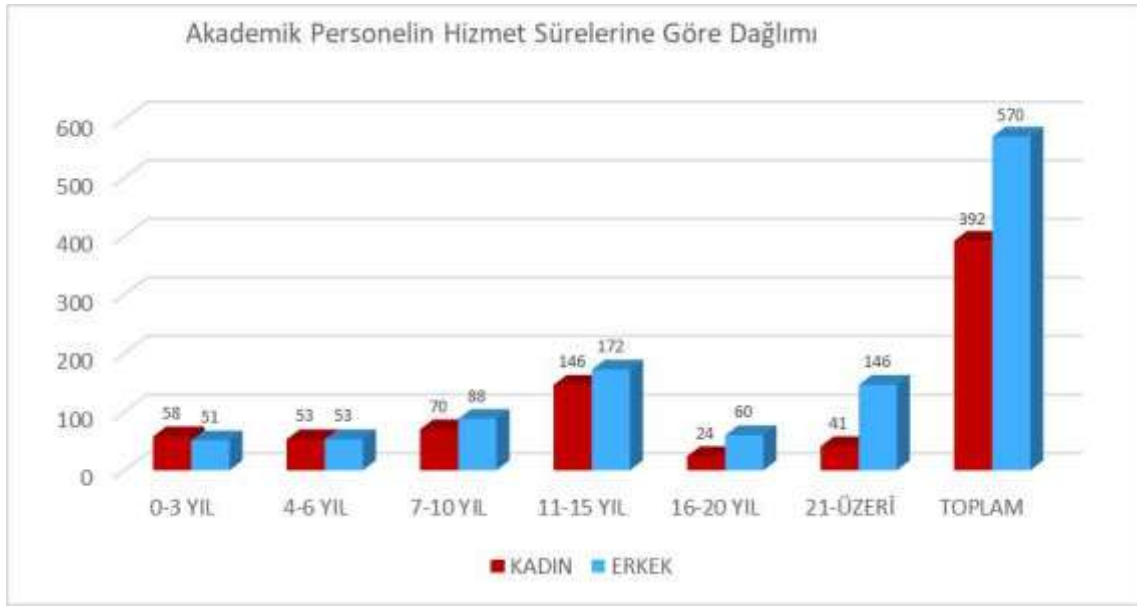

4.1.3. Akademik Personelin Yaşa Göre Dağılımı

2024 yılında, görev yapan akademik personelin yaşa göre dağılımına bakıldığında ilk sırada %32,21'lık pay ile 41-50 yıllık akademik personelimiz alırken, bunu %31,70'lik pay ile 36-40 yıllık akademik personelimiz izlemektedir.

Tablo 25- Akademik Personelin Yaşa Göre Dağılımı

HİZMET ARALIĞI	Kişi Sayısı			Yüzde (%)		
	Kadın	Erkek	Toplam	Kadın	Erkek	Toplam
21-25 YAŞ	2	1	3	0,20	0,10	0,30
26-30 YAŞ	44	29	73	4,57	3	7,57
31-35 YAŞ	63	64	127	6,54	6,65	13,19
36-40 YAŞ	127	178	305	13,20	18,50	31,70
41-50 YAŞ	133	177	310	13,82	18,39	32,21
51-ÜZERİ	23	121	144	2,39	12,57	14,96
TOPLAM	392	570	962	40,72	59,21	100

4.1.4. Yabancı Uyruklu Akademik Personel

2024 yılında, Üniversitemizde 11 adet yabancı uyruklu akademik personel görev yapmıştır. Birim bazında yabancı uyruklu akademik personel dağılımı Tablo 26'da gösterilmiştir.

Tablo 26- Yabancı Uyruklu Akademik Personel Dağılımı

Birim	Profesör	Doktor Öğretim Üyesi	Toplam
Eğitim Fakültesi	-	1	1
İnsan ve Toplum Bilimleri Fakültesi	2	1	3
Güzel Sanatlar ve Tasarım Fakültesi	1	1	2
İlahiyat Fakültesi	-	3	3
Mühendislik ve Mimarlık Fakültesi	-	1	1
Orman Fakültesi	1	-	1
TOPLAM	4	7	11

Yabancı uyruklu sözleşmeli akademik personelin geldiği ülkelere bakıldığında, ilk sırada 4 kişiyle Azerbaycan yer almaktadır. Azerbaycan'ı, 3 kişiyle Mısır; 2 kişiyle İran izlemektedir. Bu ülkeleri ise 1'er kişiyle Avusturya ve Filipinler takip etmektedir.

Tablo 27- Yabancı Uyruklu Akademik Personelin Ülkeler Bazında Dağılımı

Geldiği Ülke	Profesör	Doçent	Doktor Öğretim Üyesi	Öğretim Görevlisi	Toplam
Azerbaycan	3	-	1	-	4
Avusturya	-	-	1	-	1
İran	-	-	2	-	2
Mısır	-	-	3	-	3
Filipinler	1	-	-	-	1
TOPLAM	4	-	7	-	11

4.1.4. Diğer Üniversitelerde Görevlendirilen Akademik Personel

2024 yılında, 2547 sayılı Kanun'un 35'inci maddesi kapsamında diğer üniversitelerde görevlendirilen akademik personel sayısı 5 olmuştur. Görevlendirilen personele ait bilgiler Tablo 28'de yer almaktadır.

Tablo 28- 2547 Sayılı Kanun'un 35. Maddesine Göre Görevlendirilen Akademik Personelin Dağılımı

Birimi	Görevlendirildiği Üniversite	Görevlendirilen Personel Sayısı
Eğitim Fakültesi	Eskişehir Osmangazi Üniversitesi	1
Eğitim Fakültesi	Anadolu Üniversitesi	1
İnsan ve Toplum Bilimleri Fakültesi	Hacettepe Üniversitesi	1
İnsan ve Toplum Bilimleri Fakültesi	Ankara Yıldırım Beyazıt Üniversitesi	1
Mühendislik ve Mimarlık Fakültesi	İstanbul Teknik Üniversitesi	1
TOPLAM		5

4.1.5. 2547 Sayılı Kanun'un 40/B Maddesi Gereğince Görevlendirilen Akademik Personel

2024 yılında, 2547 sayılı Kanun'un 40. maddesinin b bendi gereğince İlahiyat Fakültesine 1 profesör görevlendirilmiştir.

4.1.6. 2547 Sayılı Kanun'un 39. Maddesi Gereğince Yurtiçi/Yurtdışı Görevlendirmeler

2024 yılında, 2547 Sayılı Kanun'un 39. maddesine göre 239 akademik personel görevlendirilmiş olup, görevlendirilen akademik personelin unvanları itibarıyla dağılımı Tablo 29'da gösterilmiştir.

Tablo 29- 2547 Sayılı Kanun'un 39. Maddesi Gereğince Görevlendirme Dağılımları

	Profesör	Doçent	Doktor Öğretim Üyesi	Öğretim Görevlisi	Araştırma Görevlisi	Toplam
Yurtiçi	21	35	21	10	13	100
Yurtdışı	12	31	36	29	31	139
TOPLAM	33	66	57	39	44	239

4.1.7. Akademik Personel Atamaları

2024 yılında, Üniversitemizde 36 açıktan, 22 naklen olmak üzere toplam 52 akademik personelin ataması yapılmış olup, atanan akademik personelin unvanları itibarıyla Tablo 30'da gösterilmiştir.

Tablo 30- Akademik Personel Atamaları

	Profesör	Doçent	Doktor Öğretim Üyesi	Öğretim Görevlisi	Araştırma Görevlisi	Toplam
Açıktan	-	2	7	6	20	35
Naklen	2	1	12	2	-	17
TOPLAM	2	3	19	8	20	52

4.1.8. Üniversitemizden Ayrılan Akademik Personel

2024 yılında, çeşitli sebeplerle Üniversitemizden 41 akademik personel ayrılmıştır. Üniversitemizden ayrılan akademik personel ile ilgili bilgiler Tablo 31'de gösterilmiştir.

Tablo 31- Kastamonu Üniversitesinden Ayrılan Personel Dağılımı

	Profesör	Doçent	Doktor Öğretim Üyesi	Öğretim Görevlisi	Araştırma Görevlisi	Toplam
NAKİL	1	3	1	1	-	6
İSTİFA ¹	-	1	11	7	6	25
EMEKLİ	3	1	1	1	-	6
DİĞER	1	-	-	2	1	4
TOPLAM	5	5	13	11	7	41

¹-Tıp Fakültesinden; 1 Doçent, 9 Dr. Öğretim Üyesi,

-Mühendislik ve Mimarlık Fakültesinden 1 Dr. Öğretim Üyesi, 4 Araştırma Görevlisi,

-Taşköprü MYO'dan 1 Dr. Öğretim Üyesi,

-İlahiyat Fakültesi, Yabancı Diller YO, Devrekani TOBB MYO, Daday Nafi Ümit Çeri MYO, Araç Rafet Vergili MYO, Kastamonu MYO'dan toplam 7 Öğretim Görevlisi,

-İlahiyat Fakültesi ve Güzel Sanatlar ve Tasarım Fakültelerinden 1'er Araştırma Görevlisi çeşitli nedenlerle istifa etmiştir.

4.2. İdari Personel

4.2.1. İdari Personelin Kadro Dağılımı

Serbest olan 1.250 idari personel kadrosunun 2024 yılında, 442'si dolu, 808'i boş durumdadır. 2023 yılı sonu itibarıyla idari dolu kadro sayımız 452 iken, 2024 yılında bu sayı 442 olmuştur. İdari personel kadrolarının doluluk oranına göre dağılımı Tablo 32'de yer almaktadır.

Tablo 32- İdari Personel Dolu-Boş Kadro Dağılımı

Sınıfı	Dolu	Boş	TOPLAM
Genel İdare Hizmetleri	289	412	701
Sağlık Hizmetleri	20	236	256
Teknik Hizmetler	75	71	146
Avukatlık Hizmetleri	2	2	4
Din Hizmetleri	0	1	1
Yardımcı Hizmetler	56	86	142
TOPLAM	442	808	1250

Grafik 5- 2024 Yılı Kastamonu Üniversitesi İdari Personel Dolu-Boş Kadro Dağılımı

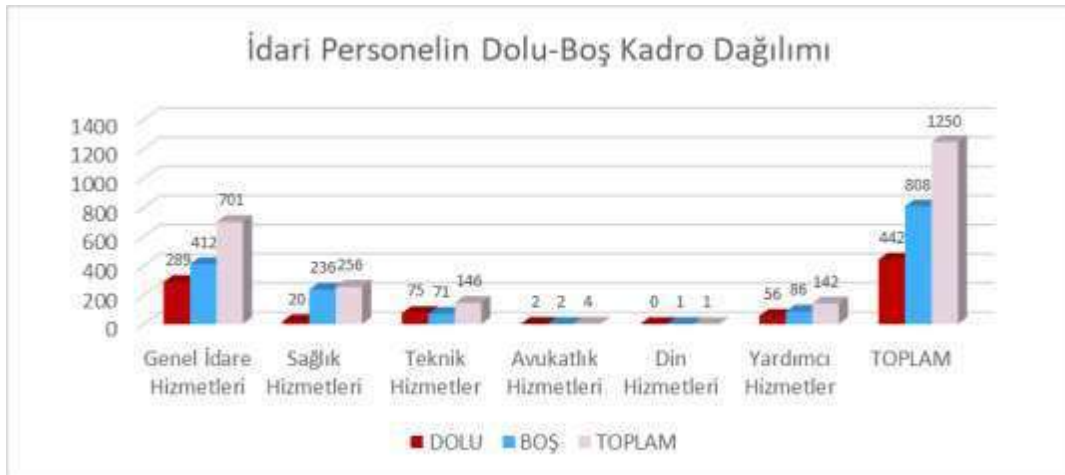

Grafik 6- 2024 Yılı Kastamonu Üniversitesi İdari Personelin Sınıflara Göre Yüzdesel Dağılımı

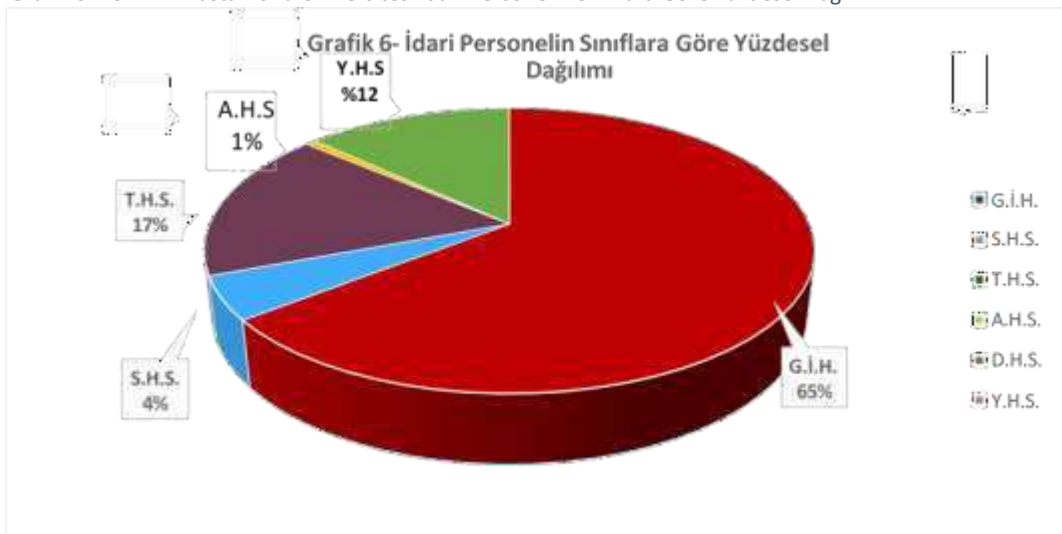

Tablo 33- İdari Personelin Yıllara Göre Dağılımı

Sınıfı	2022	2023	2024
Genel İdare Hizmetler Sınıfı	261	291	289
Sağlık Hizmetleri Sınıfı	21	22	20
Teknik Hizmetleri Sınıfı	68	77	75
Avukatlık Hizmetleri Sınıfı	2	3	2
Yardımcı Hizmetler	20	59	56
TOPLAM	372	452	442

4.2.2. İdari Personelin Atamaları

2024 yılında, Üniversitemize 5 açıktan, 3 naklen olmak üzere toplam 8 idari personelin ataması yapılmış olup, atanmış idari personelin hizmet sınıfları itibarıyla dağılımı Tablo 34’de gösterilmiştir.

Tablo 34- Atama Yapılan İdari Personel Dağılımı

	Bilgisayar İşletmeni	Veteriner Hekim	Memur	TOPLAM
Açıktan	4	1	-	5
Naklen	2	-	1	3
TOPLAM	6	1	1	8

4.2.3. İdari Personelin Hizmet Süreleri

Üniversitemiz idari personelinin hizmet süreleri dağılımına bakıldığında, ilk sırada 11-15 yıl arası hizmet süresi olanların bulunduğu görülmektedir. Bunu, 21 yıl ve üzeri süreli çalışan idari personel sayısı izlemektedir. Bu durum, idari personelimizin deneyimli olduğunu göstermektedir.

Tablo 35- İdari Personelin Hizmet Süresi İtibarıyla Dağılımı

	0-3 Yıl	4-6 Yıl	7-10 Yıl	11-15 Yıl	16-20 Yıl	21-Üzeri	TOPLAM
Kadın	16	13	13	45	20	24	131
Erkek	81	4	22	76	51	77	311
KİŞİ SAYISI (TOPLAM)	97	17	35	121	71	101	442
YÜZDE (%)	21,95	3,85	7,92	27,37	16,06	22,85	100



4.2.4. Üniversitemizden Ayrılan İdari Personel

Üniversitemizden 2024 yılında çeşitli sebeplerle 26 idari personel ayrılmıştır. Ayrılan idari personel ile ilgili bilgiler Tablo 36'da gösterilmiştir.

Tablo 36- Üniversitemizden Ayrılan İdari Personel Dağılımı

	Nakil	İstifa	Emekli	Diğer	TOPLAM
Avukat	1	-	-	-	1
Bilgisayar İşletmeni	1	1	-	2	4
Genel Sekreter	-	-	1	-	1
Hemşire	2	-	-	-	2
Fakülte Sekreteri	-	-	1	-	1
Hizmetli	-	2	-	-	2
Koruma ve Güvenlik Gör.	-	2	-	-	2
Memur	-	2	1	-	3
Şef	1	-	-	-	1
Şoför	-	-	-	1	1
Mimar	1	-	-	-	1
Tekniker	-	-	1	-	1
Veteriner Hekim	-	1	-	-	1
Yüksekokul Sekreteri	-	-	1	-	1
Sözleşmeli Büro Personeli	-	1	-	-	1
Sürekli İşçi	-	1	1	1	3
TOPLAM	6	10	6	4	26

4.2.5. İdari Personelin Eğitim Durumu

İdari personelimizin eğitim durumu dağılımı incelendiğinde, ilk sırada lisans mezunlarının yer aldığı görülmektedir. Yüksekokul mezunları ile lisansüstü mezunları bu grubu takip etmektedir. Bu da idari personelin eğitim seviyesinin yüksek olduğunun göstergesidir.

Tablo 37- İdari Personelin Eğitim Durumuna Göre Dağılımı

	Cinsiyet	İlkokul	Ortaokul	İlköğretim	Lise	Meslek Lisesi	Yüksekokul	Lisans Tamamlama	Lisans	Lisansüstü	Doktora	TOPLAM
Tam Zamanlı	K	1	2	0	2	2	18	4	81	20	1	131
	E	2	8	0	35	19	84	7	115	40	1	311
TOPLAM		3	10	0	37	21	102	11	196	60	2	442

4.2.6. İdari Personelin Yaş İtibariyle Dağılımı

Üniversitemiz idari personelinin yaş dağılımı incelendiğinde, 41-50 yaş aralığı ilk sırada yer almaktadır. Bu grubu, 36-40 yaş ve 51 yaş ve üzeri gruplar izlemektedir.

Tablo 38- İdari Personelin Yaş İtibariyle Dağılımı

	21 Yaş Altı	21-25 Yaş	26-30 Yaş	31-35 Yaş	36-40 Yaş	41-50 Yaş	51-Üzeri	TOPLAM
Kadın	-	6	10	11	51	40	13	131
Erkek	0	24	43	38	68	86	52	311
KİŞİ SAYISI (TOPLAM)	0	30	53	49	119	126	65	442
YÜZDE	0,00	6,79	11,99	11,09	26,92	28,51	14,70	100

4.3. Sözleşmeli Personel

2024 yılı sonu itibarıyla, Üniversitemizde 10 sözleşmeli (idari) personel çalışmaktadır. Sözleşmeli personelin unvanları, yaş ve hizmet süresi dağılımları Tablo 39, 40 ve 41’de gösterilmiştir.

Tablo 39- 2024 Yıl Sonu İtibarıyla Atama Yapılan (İdari) Sözleşmeli Personel Sayısı

Birim Adı	Büro Personeli	Mühendis	Destek Personeli	TOPLAM
Açıktan	2	1	7	10

Tablo 40- 2024 Yıl Sonu İtibarıyla Sözleşmeli Personelin Yaş Dağılımı

	21 Yaş Altı	21-25 Yaş	26-30 Yaş	31-35 Yaş	35-40 Yaş	41-50 Yaş	TOPLAM
Kadın	1	3	3	3	0	0	10
Erkek	0	2	6	1	0	0	9
KİŞİ SAYISI (TOPLAM)	1	5	9	4	0	0	19
YÜZDE	5,26	26,32	47,37	21,05	0	0	100

Tablo 41- 2024 Yıl Sonu İtibarıyla (İdari) Sözleşmeli Personelin Hizmet Süreleri

Kadro Ünvanı	Hizmet Sınıfı	0-1 Yıl
Büro Personeli	Sözleşmeli Personel	10
Teknisyen	Sözleşmeli Personel	1
Mühendis	Sözleşmeli Personel	1
Destek Personeli	Sözleşmeli Personel	7
TOPLAM		19

4.4. Diğer Personel

2024 yılında, Üniversitemizde 258 sürekli işçi görev yapmaktadır. Sürekli işçilerin yaş dağılımları incelendiğinde 41-50 yaş aralığı ilk sırada yer almaktadır. Bu grubu 36-40 yaş ve 31-35 yaş aralığı izlemektedir. Sürekli işçilerin yaş ve hizmet süresi dağılımları Tablo 42 ve 43’te gösterilmiştir.

Tablo 42- İşçilerin Yaş İtibarıyla Dağılımı

	21-25 Yaş	26-30 Yaş	31-35 Yaş	36-40 Yaş	41-50 Yaş	50-Üzeri	TOPLAM
Kadın	0	2	9	19	36	13	79
Erkek	0	4	25	47	91	12	179
KİŞİ SAYISI (TOPLAM)	0	6	34	67	126	25	258
(TOPLAM)	0	2,32	13,18	25,97	48,84	9,69	100

Tablo 43- 2024 Yıl Sonu İtibarıyla Sürekli İşçilerin Hizmet Süreleri Dağılımı

	0-3 Yıl	4-6 Yıl	7-10 Yıl	11-15 Yıl	16-20 Yıl	21-Üzeri	TOPLAM
Kadın	1	74	4	0	0	0	79
Erkek	1	172	6	0	0	0	179
KİŞİ SAYISI (TOPLAM)	2	246	10	0	0	0	258
YÜZDE	0,77	95,35	3,88	0	0	0	100

5. Sunulan Hizmetler

Üniversitemize bağlı tüm akademik ve idari birimlerin sunmuş olduğu hizmetler aşağıda gösterilmiştir.

5.1- Eğitim-Öğretim Hizmeti

2024 Aralık ayı itibarıyla, 2024-2025 eğitim-öğretim yılında, 10.560 öğrenciye ön lisans, 15.335 öğrenciye lisans, 2.093 öğrenciye ise yüksek lisans ve doktora düzeyinde olmak üzere toplamda 27.988 öğrenciye eğitim hizmeti sunulmuştur.

Toplam öğrenci sayısının içinde, ön lisans eğitimi alanlar %37,73, lisans eğitimi alanlar %54,79, yüksek lisans ve doktora eğitimi alanlar ise %7,48 paya sahiptir. Eğitimin %84,28'i birinci öğretim, %12,36'sı ikinci öğretim ve %3,36'sı uzaktan eğitim kapsamında gerçekleştirilmiştir. Eğitim hizmeti sunulan 27.988 öğrencinin %51,51'i kadın, %48,49'u ise erkek öğrencilerden oluşmaktadır.

2024-2025 eğitim-öğretim yılında, 14 fakülte, 2 yüksekokul, 13 meslek yüksekokulu ile lisans ve ön lisans düzeyinde; 3 enstitü ile de lisansüstü düzeyde eğitim-öğretim faaliyetleri yürütülmüştür.

Kastamonu Üniversitesi'nde, tıp, veterinerlik, fen, mühendislik gibi temel ve uygulamalı bilimlerden sosyal bilimlerin iletişim, eğitim bilimleri, iktisadi ve idari bilimler ve ilahiyat gibi geniş bir alanda, 86 ön lisans, 104 lisans, 68 yüksek lisans ve 27 doktora programında eğitim-öğretim yapılmaktadır. Fakülte, Enstitü, Yüksekokul ve Meslek Yüksekokulları program sayıları Tablo 44, 45, 46 ve 47'de gösterilmiştir.

Tablo 44- Fakülteler Lisans Program Sayıları Dağılımı

Fakülteler	Lisans Program Sayısı
Eğitim Fakültesi	12
Fen Fakültesi	2
Fen-Edebiyat Fakültesi	13
Güzel Sanatlar ve Tasarım Fakültesi	7
İktisadi ve İdari Bilimler Fakültesi	13
İlahiyat Fakültesi	5
İletişim Fakültesi	6
İnsan ve Toplum Bilimleri Fakültesi	8
Mühendislik ve Mimarlık Fakültesi	11
Orman Fakültesi	2
Sağlık Bilimleri Fakültesi	3
Spor Bilimleri Fakültesi	5
Tıp Fakültesi	1
Turizm Fakültesi	5
Veteriner Fakültesi	1
TOPLAM	94

Tablo 45- Enstitülerin Program Sayıları Dağılımı

Enstitüler	Yüksek Lisans Program Sayısı	Doktora Program Sayısı	TOPLAM
Fen Bilimleri Enstitüsü	25	13	38
Sosyal Bilimler Enstitüsü	3	14	17
Sağlık Bilimleri Enstitüsü	40	-	40
TOPLAM	68	27	95

KASTAMONU ÜNİVERSİTESİ 2024 YILI İDARE FAALİYET RAPORU

Tablo 46- Yüksekokullar Lisans Programı Sayıları

Yüksekokullar	Lisans Program Sayısı
Sivil Havacılık Yüksekokulu	2
Yabancı Diller Yüksekokulu	1
Fazıl Boyner Sağlık Yüksekokulu	1
Beden Eğitimi ve Spor Yüksekokulu	5
Turizm İşletmeciliği ve Otelcilik Yüksekokulu	1
TOPLAM	10

Tablo 47- Meslek Yüksekokulları Ön Lisans Program Sayıları Dağılımı

Meslek Yüksekokulları	Ön Lisans Program Sayısı
Abana Sabahat-Mesut Yılmaz MYO	4
Araç Rafet Vergili MYO	4
Bozkurt MYO	4
Cide Rifat Ilgaz MYO	7
Çatalzeytin MYO	6
Daday Nafi ve Ümit Çebi MYO	6
Devrekani TOBB MYO	3
İhsangazi MYO	6
İnebolu MYO	4
Kastamonu MYO	21
Küre MYO	2
Taşköprü MYO	8
Tosya MYO	11
TOPLAM	86

2024 yılı Aralık ayı itibarıyla, 2024-2025 eğitim-öğretim yılında Üniversitemizde toplam 27.988 öğrenci eğitim görmekte olup, bu öğrencilerin çoğu lisans düzeyinde eğitim almaktadır. Öğrenci sayıları Tablo 48 ve 49'da gösterilmiştir.

Tablo 48- 2024-2025 Eğitim-Öğretim Yılı Öğrenci Sayıları

Öğretim Düzeyi	I. Öğretim			II. Öğretim			Uzaktan Eğitim			TOPLAM		
	K	E	TOPLAM	K	E	TOPLAM	K	E	TOPLAM	K	E	TOPLAM
Fakülteler	7.132	5.663	13.005	730	931	1.661	411	258	669	8.483	6.852	15.335
Enstitüler	777	863	1.640	64	118	118	77	194	271	918	1175	2.093
Yüksekokul ve MYO	4.128	4.815	8.943	889	728	1.617	-	-	-	5.017	5.543	10.560
TOPLAM	12.247	11.341	23.588	1.683	1.777	3.460	488	452	940	14.418	13.570	27.988

Tablo 49-Eğitim-Öğretim Dönemleri İtibarıyla Öğrenci Sayıları

Öğretim Düzeyi	2023-2024	2024-2025
Fakülteler/Yüksekokullar	15.932	15.335
Enstitüler	2.607	2.093
Meslek Yüksekokulları	10.647	10.560
TOPLAM	29.186	27.988

5.1.1- Yabancı Dil Hazırlık Sınıfı Öğrenci Sayıları

2023-2024 eğitim-öğretim yılında yabancı dil hazırlık sınıfı öğrenci sayısı 656 iken 2024-2025 eğitim-öğretim döneminde 560 olmuştur.

Tablo 50- Eğitim-Öğretim Yıllarına Göre Yabancı Dil Hazırlık Sınıfı Öğrenci Sayıları

Öğretim Düzeyi	2023-2024			2024-2025		
	K	E	TOPLAM	K	E	TOPLAM
Fakülteler	268	246	514	213	212	425
Meslek Yüksekokulları	87	46	133	78	53	131
Yüksekokullar	5	4	9	4	0	4
TOPLAM	360	296	656	295	265	560

5.1.2- Mezun Olan Öğrenci Sayıları

2024 yılında Üniversitemizden 2.069'u erkek, 3.026'sı kadın olmak üzere toplam 5.095 öğrenci mezun olmuştur. Mezun bilgileri Tablo 51'de gösterilmiştir.

Tablo 51- 2024 Yılında Mezun Olan Öğrenci Sayıları

Birim Adı	Öğrenci Sayısı		
	Erkek	Kadın	TOPLAM
Eğitim Fakültesi	86	279	365
Fen Edebiyat Fakültesi	106	272	378
Güzel Sanatlar ve Tasarım Fakültesi	15	45	60
İktisadi ve İdari Bilimler Fakültesi	140	129	269
İlahiyat Fakültesi	108	216	324
İletişim Fakültesi	99	110	209
Mühendislik ve Mimarlık Fakültesi	133	68	201
Orman Fakültesi	27	13	40
Sağlık Bilimleri Fakültesi	30	180	210
Spor Bilimleri Fakültesi	6	0	6
Su Ürünleri Fakültesi		1	1
Tıp Fakültesi	22	41	63
Turizm Fakültesi	53	76	129
Veteriner Fakültesi	16	9	25
Fen Bilimleri Enstitüsü	86	92	178
Sağlık Bilimleri Enstitüsü	2	3	5
Sosyal Bilimler Enstitüsü	233	232	465
Beden Eğitimi ve Spor Yüksekokulu	95	55	150
Fazıl Boyner Sağlık Yüksekokulu		1	1
Sivil Havacılık Yüksekokulu	53	56	109
Turizm İşletmeciliği ve Otelcilik Yüksekokulu	1		1
Abana Sabahat-Mesut Yılmaz MYO	16	15	31
Araç Rafet Vergili MYO	53	59	112
Bozkurt MYO	76	26	102
Cide Rifat Ilgaz MYO	50	115	165
Çatalzeytin MYO	25	141	166
Daday Nafi ve Ümit Çeri MYO	20	26	46
Devrekani TOBB MYO	16	63	79
İhsangazi MYO	61	103	164
İnebolu MYO	27	36	63
Kastamonu MYO	199	208	407
Küre MYO	15	3	18
Taşköprü MYO	77	145	222
Tosya MYO	123	208	331
TOPLAM	2069	3.026	5095

5.1.3- Yabancı Uyruklu Öğrenci Sayıları

2024-2025 eğitim-öğretim yılında, yabancı uyruklu öğrenci sayısı 1.681 olmuştur. Yabancı uyruklu kadın öğrencilerimizin sayısı 534 iken, yabancı uyruklu erkek öğrenci sayısı 1.147 olmuştur. Yabancı uyruklu öğrencilerimizin okul bazında dağılımı Tablo 52' de gösterilmiştir.

Tablo 52- 2024 Yılı Yabancı Uyruklu Öğrenci Sayıları

Birim Adı	Öğrenci Sayıları		
	Erkek	Kadın	TOPLAM
Eğitim Fakültesi	23	53	76
Fen Fakültesi	5	14	19
Fen Edebiyat Fakültesi	27	15	42
Güzel Sanatlar ve Tasarım Fakültesi	6	2	8
İktisadi ve İdari Bilimler Fakültesi	315	97	412
İlahiyat Fakültesi	22	14	36
İletişim Fakültesi	54	22	76
İnsan ve Toplum Bilimleri Fakültesi	22	18	40
Mühendislik ve Mimarlık Fakültesi	287	77	364
Orman Fakültesi	9	3	12
Sağlık Bilimleri Fakültesi	25	100	125
Spor Bilimleri Fakültesi	20	2	22
Tıp Fakültesi	4	4	8
Turizm Fakültesi	73	29	102
Veteriner Fakültesi	10	10	20
Fen Bilimleri Enstitüsü	51	17	68
Sağlık Bilimleri Enstitüsü	1	1	2
Sosyal Bilimler Enstitüsü	82	21	103
Beden Eğitimi ve Spor Yüksekokulu	22	2	24
Sivil Havacılık Yüksekokulu	26	5	31
Kastamonu MYO	55	20	75
Taşköprü MYO	3	5	8
Tosya MYO	5	3	8
TOPLAM	1.147	534	1.681

5.1.4- Engelli Öğrenci Sayıları

Üniversitemizde 2023-2024 eğitim-öğretim döneminde eğitim gören engelli öğrenci sayısı 51 iken 2024-2025 eğitim-öğretim yılında eğitim alan engelli öğrenci sayısı 57' ye çıkmıştır.

Tablo 53- 2024 Yılı Engelli Öğrenci Sayıları

Engel Durumu	Adet
Asperger veya Yüksek Fonksiyonlu Otistik Bireyler	1
Dil ve Konuşma Problemi	1
Fiziki Engelli	12
Görme Engelli	11
İşitme Engelli	9
Kronik Sağlık Sorunları	4
Zihinsel Engelli	5
Diğer	14
Toplam	57

5.1.5- 2023-2024 Eğitim-Öğretim Yılında Yatay ve Dikey Geçişle Üniversiteye Gelen Öğrenci Sayısı

2024 Aralık ayı itibarıyla, 2024-2025 eğitim-öğretim döneminde, yatay ve dikey geçişle Üniversiteye gelen öğrenci sayıları Tablo 54'de gösterilmiştir.

Tablo 54- 2024-2025 Eğitim-Öğretim Yılında Yatay ve Dikey Geçişle Üniversiteye Gelen Öğrenci Sayısı

Öğretim Düzeyi	Kurum Dışı		Kurum İçi	
	Gelen	Giden	Gelen	Giden
Fakülteler / Yüksekokullar	157	192	6	21
Enstitüler	2	7	-	-
Meslek Yüksekokulları	42	141	2	20
TOPLAM	201	340	8	41

5.1.6- Disiplin Cezası Alan Öğrenci Sayıları

2024 yılı Aralık ayı itibarıyla, 2024-2025 eğitim-öğretim yılında 41 öğrenci disiplin cezası almış olup bir önceki eğitim dönemlerine göre artmıştır.

Tablo 55- 2024-2025 Eğitim-Öğretim Yılında Disiplin Cezası Alan Öğrenci Sayıları

CEZA TÜRÜ	2024-2025
Çıkarma	1
Kınama	15
Uzaklaştırma	25
TOPLAM	41



5.1.7- Öğrenci Kontenjanları

Üniversitemizin 2024-2025 eğitim-öğretim yılında ÖSYS kontenjanı bilgileri Tablo 56'da gösterilmiştir.

Tablo 56- Öğrenci Kontenjanlarının Birimler Bazında Dağılımı

Birimin Adı	ÖSYS Kontenjanı	İlk ve Ek Yerleştirme Kayıt Yaptırılan Doluluk Oranı (%)
Eğitim Fakültesi	333	83,53
Fen Fakültesi	65	100
Güzel Sanatlar ve Tasarım Fakültesi	155	62,58
İktisadi ve İdari Bilimler Fakültesi	370	99,48
İlahiyat Fakültesi	120	99,21
İletişim Fakültesi	220	97,84
İnsan ve Toplum Bilimleri Fakültesi	330	98,84
Mühendislik ve Mimarlık Fakültesi	215	86,67
Orman Fakültesi	61	95,38
Sağlık Bilimleri Fakültesi	175	100
Spor Bilimleri Fakültesi	130	100
Tıp Fakültesi	110	100
Turizm Fakültesi	175	97,84
Veteriner Fakültesi	70	100
Sivil Havacılık Yüksekokulu	65	98,51
Abana Sabahat-Mesut Yılmaz MYO	150	94,30
Araç Rafet Vergili MYO	200	97,65
Bozkurt MYO	170	96,02
Cide Rifat Ilgaz MYO	240	94,84
Çatalzeytin MYO	150	98,77
Daday Nafi ve Ümit Çeri MYO	200	95,71
Devrekâni TOBB MYO	160	97,04
İhsangazi MYO	125	93,23
İnebolu MYO	165	96,05
Kastamonu MYO	820	92,65
Küre MYO	60	80,65
Taşköprü MYO	310	99,09
Tosya MYO	65	98,55
ÖZEL YETENEK TOPLAM	305	36,07
ÖSYS GENEL TOPLAM	5659	84,99
ÖZEL YETENEK OLMADAN GENEL TOPLAM	5354	95,63

5.1.8- Öğrenci Bursları

Üniversitemiz Yönetim Kurulunca, 57 ve 243 sayılı toplantılarda alınan kararlar doğrultusunda, maddi durumu yetersiz olan Üniversitemize kayıt yaptıran öğrencilere kısmi zamanlı çalışma imkânı veya ücretsiz öğle yemeği gibi imkânlar sunulmaktadır.

2024 yılında öğrencilere sağlanan burs ve destekler Tablo 57'de gösterilmiştir.

Tablo 57- Öğrenci Burs ve Destekleri

Desteğin Adı	Yararlanan Sayısı
Öğle Yemeği (Ücretsiz)	300
Kısmi Zamanlı Çalışma Karşılığı Katkı	622
Öğrenci Kiyafet Evi Hizmeti	750

Öğrenciler, 2547 sayılı Kanun'un 46. maddesi gereğince Üniversitemizin fakülte, yüksekokul, daire başkanlıkları ve diğer birimlerinde hafta sonu ve bayram tatilleri hariç hafta içi çalışmaları karşılığında maddi katkı almaktadırlar.

5.2- Beslenme Hizmetleri

Üniversitemiz; merkez 3, ilçelerde 13 olmak üzere toplam 16 kampüste yemek hizmeti vermektedir. 2024 yılında yemekhanelerden yararlanan öğrenci ve personel sayısı 321.413 olmuştur.

5.3- Konaklama Hizmetleri

Kastamonu Üniversitesi bünyesinde Turizm Fakültesi Parlayan Yıldız Uygulamalı Konukevi, Mevlüt Beyribey Konukevi ve Cide Konukevi olmak üzere 3 adet konukevi bulunmaktadır.

Mevlüt Beyribey Konukevi, konaklama bölümü ve kahvaltı salonu ile Kastamonu Üniversitesi mensuplarına (çalışan, emekli ve öğrencileri) ve kamu görevlilerine çam ormanları arasında, doğa ile içiçe huzurlu bir atmosferde hizmet vermektedir. Konaklama bölümü 13 oda, 26 yatak kapasitelidir.

Doğalgaz ısıtma sistemli konukevinde her odada modern wc-banyo, mini buzdolabı, ücretsiz wireless bağlantısı, telefon ve 24 saat sıcak su bulunmaktadır. Konukevinde, misafirlere konaklama ücretine dahil kahvaltı verilmektedir. Kahvaltı salonu 80 kişi kapasiteli olup salon bu saatlerin dışında farklı etkinlikler için de kullanılabilir.

Cide Konukevi, toplamda 28 adet oda olup 3 adet 3 kişilik oda, 3 adet süit oda, 22 adet 2 kişilik oda bulunmaktadır. 1 adet yüzme havuzu bulunan konukevi yaz döneminde faaliyet göstermektedir.

Turizm Fakültesi Parlayan Yıldız Konukevi, konaklama bölümü ve restoran ile Kastamonu Üniversitesi mensuplarına (çalışan, emekli ve öğrencileri) ve kamu görevlilerine hizmet vermektedir. Konaklama bölümü 6 oda, 14 yatak kapasitelidir. Doğalgaz ısıtma sistemli konukevinde her odada modern tuvalet-banyo, mini buzdolabı, ücretsiz kablosuz internet bağlantısı, telefon, 24 saat sıcak su ve televizyon bulunmaktadır.

5.4- Kültür ve Sanat Hizmetler

Kültür hizmetleri öğrencilerin ilgi alanlarına göre boş zamanlarını değerlendirmek, yeni ilgi alanları ile birlikte dinlenme ve eğlence alışkanlığı kazanmalarını sağlamak, güzel sanatlarla ilgili faaliyetleri izlemelerini, isterlerse bu faaliyetlere katılmalarını da temin etmek amacıyla yürütülür. Sosyal etkinlikler gerek üniversite genelinde gerekse fakülteler ve yüksekokullar düzeyinde sürdürülmektedir. Öğrencilerin ders dışındaki zamanlarını en iyi şekilde değerlendirmeleri amacıyla sanat etkinlikleri düzenlenmekte, amatör düzeydeki çalışmalara danışmanlık yapılmakta ve gerekli denetimler yapılmaktadır. Aynı zamanda farklı illerde yapılan konferans, seminer vb. programlar için öğrencilerimize harcırah ve araç tahsisi yapılarak bilgi ve görgülerini geliştirme çalışmalarına yardımcı olmaktadır. Üniversitemiz personel ve öğrencilerinin faydalanmaları amacıyla Hoca Ahmet Yesevi Konferans Salonunda sempozyum, konferans, seminer, sergi, toplantı, tiyatro gösterimi, şenlik, kongre, festival, çalıştay ve diğer çeşitli kategorilerde etkinlikler düzenlenmektedir. Üniversitemizde aktif olarak faaliyet gösteren 115 adet öğrenci topluluğu Tablo 58'de yer almaktadır.

Tablo 58- Topluluk İsimleri ve Sayıları

Topluluk İsimleri			
1	AFAD Öğrenci Topluluğu	59	Kastamonu Aktivite ve Gezi Öğrenci Topluluğu
2	Arapça Aşıkları Öğrenci Topluluğu	60	Kariyer ve Etkinlik Öğrenci Topluluğu
3	Arduino İnovasyon Öğrenci Topluluğu	61	Kitap, Kültür ve Sanat Öğrenci Topluluğu
4	Anadolu Mektebi, Kültür ve Edebiyat Öğrenci Topluluğu	62	Kültür, Sanat Uygulama ve Araştırma Öğrenci Topluluğu
5	Atlı Spor Öğrenci Topluluğu	63	Kültürler Arası Dostluk Öğrenci Topluluğu
6	Atatürkçü Düşünce Öğrenci Topluluğu	64	Lösev Fayda Öğrenci Topluluğu
7	Azerbaycan Kültür ve Dayanışma Öğrenci Topluluğu	65	Matematik Eğitimi Öğrenci Topluluğu
8	Belki de Sensin Öğrenci Topluluğu	66	Matematik ve Bilim Öğrenci Topluluğu
9	Beslenme ve Diyetetik Öğrenci Topluluğu	67	Makine Mühendisliği Öğrenci Topluluğu
10	Bilgi Öğrenci Topluluğu	68	Medya ve İletişim Öğrenci Topluluğu
11	Bilimsel araştırmalar ve Teknik Faaliyetler Öğrenci Topluluğu	69	Model İslam İş birliği Teşkilatı Öğrenci Topluluğu
12	Bilgisayar Mühendisliği Öğrenci Topluluğu	70	Müzik Eğitimi Öğrenci Topluluğu
13	Biyolojik Bilimler Araştırma Öğrenci Topluluğu	71	Müzikoloji Öğrenci Topluluğu
14	Çatalzeytin Sosyal Sorumluluk ve Aktivite Öğrenci Topluluğu	72	Münazara ve Hitabet Öğrenci Topluluğu
15	Daday Gastronomi Topluluğu	73	Okul Öncesi Öğretmenliği Öğrenci Topluluğu
16	Dijital Dönüşüm Öğrenci Topluluğu	74	Orman Endüstri İnovasyon Öğrenci Topluluğu
17	Dil, Kültür ve Sanat Öğrenci Topluluğu	75	Ortadoğu Araştırmaları Öğrenci Topluluğu
18	Doğa Sporları Öğrenci Topluluğu	76	Osmanlı Medeniyeti Öğrenci Topluluğu
19	Doğa ve Kış Sporları Öğrenci Topluluğu	77	Özel Eğitim Öğrenci Topluluğu
20	Doğa, Spor ve Sigarasız Hayat Öğrenci Topluluğu	78	Plastik Sanatlar Öğrenci Topluluğu
21	Dünya Dili Türkçe Öğrenci Topluluğu	79	Psikolojik Danışmanlık ve Rehberlik Öğrenci Topluluğu
22	Ebelik ve Kadın Sağlığı Öğrenci Topluluğu	80	Ragbi Öğrenci Topluluğu
23	Ebedi Gençlik Öğrenci Topluluğu	81	Raksan Halk Dansları Topluluğu
24	Edebiyat ve Toplum Öğrenci Topluluğu	82	Sağlık, Kültür ve Edebiyat Öğrenci Topluluğu
25	Endonezyalı Öğrenciler Topluluğu	83	Sahne Sanatları Öğrenci Topluluğu
26	Felsefe ve Bilim Tarih Öğrenci Topluluğu	84	Sosyal Bilimler Öğrenci Topluluğu
27	Finans ve Bankacılık Öğrenci Topluluğu	85	Sosyal Yaşam ve Psikoloji Öğrenci Topluluğu
28	Fotoğraf ve Görsel Sanatlar Öğrenci Topluluğu	86	Sosyal Eğitim Öğrenci Topluluğu
29	Gastronomi Topluluğu	87	Sosyal Kalkınma, Kadın ve Genç Girişimciler Öğrenci Topluluğu
30	Genç Ahıskalılar Öğrenci Topluluğu	88	Spor ve Rekreatif Etkinlikler Öğrenci Topluluğu
31	Genç Mütefekkirler Öğrenci Topluluğu	89	Sınıf Öğretmenliği Öğrenci Topluluğu
32	Genç Kızılay Öğrenci Topluluğu	90	Siber Güvenlik Öğrenci Topluluğu
33	Genç Tema Öğrenci Topluluğu	91	Suriyeli Öğrenci Topluluğu
34	Genç Tarihçiler Öğrenci Topluluğu	92	Tasarım Öğrenci Topluluğu
35	Genç Yeşilay Öğrenci Topluluğu	93	Tasarım ve Ekoloji Topluluğu
36	Genç Nefes Öğrenci Topluluğu	94	Teknokent Öğrenci Topluluğu
37	Geçerken Öğrenci Topluluğu	95	Temiz Çevre ve Sağlıklı Yaşam Öğrenci Topluluğu
38	Geleceğin Spor Yöneticileri Öğrenci Topluluğu	96	Tıp Öğrencileri Birliği Öğrenci Topluluğu
39	Girişimcilik Öğrenci Topluluğu	97	Tiyatro Öğrenci Topluluğu
40	Girişimcilik ve Kariyer Topluluğu	98	Toplumsal Gönüllülük Öğrenci Topluluğu
41	Girişimcilik ve İnovasyon Öğrenci Topluluğu	99	Türk Kültür Öğrenci Topluluğu

42	Güzel Sanatlar Öğrenci Topluluğu	100	Türk Halk Bilimi Öğrenci Topluluğu
43	Halk Dansları Öğrenci Topluluğu	101	Türk Tarih Öğrenci Topluluğu
44	Halkla İlişkiler ve Reklamcılık Öğrenci Topluluğu	102	Türk Dünyası Öğrenci Topluluğu
45	Hareket ve Sağlık Öğrenci Topluluğu	103	Türk Dünyası Gençlik Konseyi Öğrenci Topluluğu
46	Havacılık Öğrenci Topluluğu	104	Türkiyem Coğrafya Topluluğu
47	Hayvancılık ve Yaban Hayatı Öğrenci Topluluğu	105	Uluslararası Veteriner Öğrencileri Öğrenci Topluluğu
48	Hemşirelik Öğrenci Topluluğu	106	Uluslararası İlişkiler Öğrenci Topluluğu
49	Herkes İçin Konumsal Bilgi Öğrenci Topluluğu	107	Uluslararası Öğrenci Topluluğu
50	Helal Gıda ve Sağlıklı Yaşam Öğrenci Topluluğu	108	Uluslararası Ticaret ve Lojistik Öğrenci Topluluğu
51	İktisat Öğrenci Topluluğu	109	Üniversiteli Akademik Gençlik Öğrenci Topluluğu
52	İletişim ve Edebiyat Öğrenci Topluluğu	110	Vahşi Yaşamı Araştırma ve Koruma Öğrenci Topluluğu
53	İşletme Öğrenci Topluluğu	111	Yabancı Dilde Etkili Konuşma Öğrenci Topluluğu
54	İşletme ve Kariyer Öğrenci Topluluğu	112	Yaşamın Her Rengi Öğrenci Topluluğu
55	İnsan Bilim ve Teknoloji Öğrenci Topluluğu	113	Yazılım Geliştirme Öğrenci Topluluğu
56	İzcilik Öğrenci Topluluğu	114	Yeniler Öğrenci Topluluğu
57	İnşaat Mühendisleri Öğrenci Topluluğu (KÜİM)	115	Yönetici Öğrenci Topluluğu
58	Kalite Elçileri Öğrenci Topluluğu		

Üniversitemizdeki öğrenci topluluklarına ait çeşitli etkinliklere ait ayrıntılı bilgi aşağıdaki Tablo 59'de yer almaktadır.

Tablo 59- Topluluklar Tarafından Düzenlenen Etkinlikler

	Topluluğun Adı	Etkinliğin Adı	Etkinliğin Düzenlendiği Yer	Etkinliğin Tarihi	Katılımcı Sayısı
1	Tasarım Öğrenci Topluluğu	Orta Karadeniz Kariyer Fuarı Gezisi	Samsun üniversitesi	10.01.2024	20
2	Girişimcilik Öğrenci Topluluğu	Ticaret Odası ve Genç Girişimciler Gelişim Toplantısı	Kastamonu Ticaret Odası	19.01.2024	25
3	Girişimcilik Öğrenci Topluluğu	Girişimcilik Ekosisteminde Kadın Deneyimi Paneli	Cemil Meriç Konferans Salonu	05.02.2024	45
4	Uluslararası Öğrenci Topluluğu	İngilizce Konuşma Programı	Ay Yıldız Spor ve Yaşam Merkezi Çok Amaçlı Salon	21.02.2024-29.05.2024	15
5	Endonezyalı Öğrenci Topluluğu	Genel Kurul Toplantısı	Cemil Meriç Konferans Salonu	24-25.02.2024	55
6	Ebedi Gençlik Öğrenci Topluluğu	Gündemimiz Kudüs	İlahiyat Fakültesi Konferans Salonu	26.02.2024	70
7	Plastik Sanatlar Öğrenci Topluluğu	Sanat Buluşmaları III Söyleşi	Cemil Meriç Konferans Salonu	27.02.2024	300
8	Sosyal Yaşam ve Psikoloji Öğrenci Topluluğu	Film İzleme Etkinliği	Cemil Meriç Konferans Salonu	01.03.2024	50
9	Sosyal Bilimler Öğrenci Topluluğu	Karabük Üniversitesi Sosyal Festival Etkinliği	Karabük Üniversitesi	01-03.03.2024	19
10	Doğa Sporları Öğrenci Topluluğu	Temel Eğitimler	Cemil Meriç Konferans Salonu	06.03.2024	30
11	Sosyal Yaşam ve Psikoloji Öğrenci Topluluğu	8 Mart Kadınlar Günü Konferansı	Cemil Meriç Konferans Salonu	06.03.2024	55
12	Girişimcilik ve İnovasyon Öğrenci Topluluğu	Start-Upları için İnsan kaynakları Yönetimi	Teknokent Defne Konferans Salonu	06.03.2024	63
13	Girişimcilik ve İnovasyon Öğrenci Topluluğu	Girişimcilik Söyleşileri I	İİBF Konferans Salonu	07.03.2024	154
14	Uluslararası Öğrenci Topluluğu	Pakistan Günü Etkinliği	Ay Yıldız Spor ve Yaşam Merkezi Çok Amaçlı Salon	07.03.2024	150
15	Yabancı Dilde Etkili Konuşma Öğrenci Topluluğu	8 Mart Kadınlar Günü Etkinliği	Turizm Fakültesi	08.03.2024	150

KASTAMONU ÜNİVERSİTESİ 2024 YILI İDARE FAALİYET RAPORU

16	Gastronomi Öğrenci Topluluğu	8 Mart Kadınlar Günü Etkinliği	Turizm Fakültesi	08.03.2024	150
17	Girişimcilik Öğrenci Topluluğu	Girişimcilik Ekosisteminde Kadın Deneyimi Panel	Sezai Karakoç Konferans Salonu	08.03.2024	120
18	Güzel Sanatlar Öğrenci Topluluğu	Artankara 10. Uluslararası Çağdaş Sanat Fuarı	Ankara ARTANKARA Fuarı	08.03.2024	35
19	İzcilik Öğrenci Topluluğu	Tanıtım Toplantısı	Cemil Meriç Konferans Salonu	10.03.2024	40
20	Doğa Sporları Öğrenci Topluluğu	Dağcılık Temel Eğitimi	Cemil Meriç Konferans Salonu	11.03.2024	40
21	Doğa Sporları Öğrenci Topluluğu	Yelkencilik Temel Eğitimi	Cemil Meriç Konferans Salonu	13.03.2024	32
22	Orman Endüstri ve İnovasyon Öğrenci Topluluğu	Ekolojik Atık Malzemelerin Sürdürülebilir ürün Tasarımı	Ahşap Kültürünü Araştırma ve İnovasyon Merkezi	13.03.2024	25
23	Tasarım Öğrenci Topluluğu	Narkotik Suçlarla Mücadele Semineri	Cemil Meriç Konferans Salonu	14.03.2024	50
24	Münazara ve Hitabet Öğrenci Topluluğu	Empati	Ay Yıldız Spor ve Yaşam Merkezi Çok Amaçlı Salon	15.03.2024	25
25	Vahşi Yaşamı Araştırma ve Koruma Öğrenci Topluluğu	Yabani Hayvanlarda İlk Yardım ve Rehabilitasyon Semineri	Sezai Karakoç Konferans Salonu	15.03.2024	150
26	Girişimcilik ve İnovasyon Öğrenci Topluluğu	Şirketleşme ve Yasal Süreçler	Teknokent Defne Konferans Salonu	15.03.2024	150
27	Hemşirelik Öğrenci Topluluğu	Liselerde Hemşirelik Mesleği Tanıtımı	Abdurrahman Paşa Lisesi-Mustafa Kaya Anadolu Lisesi-Kastamonu Fen Lisesi	20.03.2024	12
28	Sosyal Yaşam ve Psikoloji Öğrenci Topluluğu	Huzurevi Ziyareti	Güldal Akış Huzurevi ve Yaşlı Bakım ve Rehabilitasyon Merkezi	21.03.2024	25
29	Sosyal Bilimler Öğrenci Topluluğu	Kastamonu Meteoroloji İstasyon İl Müdürlüğü	Meteoroloji İstasyonu Gezisi	22.03.2024	20
30	Sosyal Bilimler Öğrenci Topluluğu	Daday At Çiftlikleri Gezisi	Daday	24.03.2024	20
31	Sosyal Bilimler Öğrenci Topluluğu	Film İzleme Etkinliği	Kastamonu Gençlik Merkezi	26.03.2024	100
32	Bilgi Öğrenci Topluluğu	Kütüphane Haftası Etkinlikleri	Sezai Karakoç Konferans Salonu	25-28/03/2024	120
33	İzcilik Öğrenci Topluluğu	İzcilik Eğitimleri	Kampüs İçi	27.03.2024	25
34	Yeniler Öğrenci Topluluğu	İktisat Söyleşileri	İİBF Konferans Salonu	28.03.2024	150
35	İşletme ve Kariyer Öğrenci Topluluğu	Akademik Kariyer ve Dil Gelişim Süreci	İİBF Konferans Salonu	29.03.2024	93
36	Tasarım Öğrenci Topluluğu	2. Dönem Toplantısı	Kastamonu MYO 105 No'lu Atölye	01.04.2024	20
37	Genç TEMA Öğrenci Topluluğu	Tanışma Etkinliği	Bi Kafe Karikatür	02.04.2024	70
38	Güzel Sanatlar Öğrenci Topluluğu	Sanat Buluşmaları IV	Cemil Meriç Konferans Salonu	02.04.2024	150
39	Girişimcilik ve İnovasyon Öğrenci Topluluğu	Girişim Sermeyesi Nedir? Söyleşisi	Teknokent Defne Konferans Salonu	03.04.2024	30
40	Genç TEMA Öğrenci Topluluğu	Sokak Hayvanları Farkındalık Çalışması	Kuzeykent Mahallesi	04.04.2024	20
41	Sınıf Öğretmenliği Öğrenci Topluluğu	Ramazan Şenliği	Ay Yıldız Yaşam ve Spor Merkezi	04.04.2024	600
42	Sosyal Bilimler Öğrenci Topluluğu	Ramazan Şenliği	Ay Yıldız Yaşam ve Spor Merkezi	04.04.2024	600
43	Orman Endüstri ve İnovasyon Öğrenci Topluluğu	Ramazan Şenliği	Ay Yıldız Yaşam ve Spor Merkezi	04.04.2024	600
44	Tasarım Öğrenci Topluluğu	Ramazan Şenliği	Ay Yıldız Yaşam ve Spor Merkezi	04.04.2024	600
45	Türk Halk Bilimi Öğrenci Topluluğu	Ramazan Şenliği	Ay Yıldız Yaşam ve Spor Merkezi	04.04.2024	600
46	Tasarım Öğrenci Topluluğu	Kedi Evleri Tasarım Atölyesi	KMYO 105 Nolu Atölye	04.04.2024	35
47	Tasarım ve Ekoloji Öğrenci Topluluğu	Doğanın Dokuları Fotoğraf Etkinliği	Kastamonu Üniversiresi Kampüs Alanı	04.04.2024	20

KASTAMONU ÜNİVERSİTESİ 2024 YILI İDARE FAALİYET RAPORU

48	Tasarım Öğrenci Topluluğu	Mezun Öğrenci Buluşması	Kafe	06.04.2024	25
49	Sosyal Bilimler Öğrenci Topluluğu	Huzurevi Bayram Ziyareti	Güldal Akşit Huzurevi ve Rehabilitasyon Merkezi	10.04.2024	15
50	Osmanlı Medeniyeti Kültür ve Medeniyeti Öğrenci Topluluğu	Kulüp Üyeleri ve Kurs Katılımcılarıyla Tanışma Toplantısı	Genç Ofis	15.04.2024	15
51	Girişimcilik ve İnovasyon Öğrenci Topluluğu	Lojistik Sektöründe Kariyer Fırsatları Semineri	Teknokent İnebolu Salonu	16.04.2024	80
52	Tasarım Öğrenci Topluluğu	Animasyon Film Etkinliği	KMYO 105 Nolu Atölye	17.04.2024	30
53	Gastronomi Öğrenci Topluluğu	Köfte Ekmek Etkinliği	Turizm Fakültesi Önü	18.04.2024	300
54	Okul Öncesi Eğitimi Öğrenci Topluluğu	Yüz Yüze 100 Geleneksel Çocuk Oyunu	Şehit Burak Kapucuoğlu İlkokulu	19.04.2024	30
55	Okul Öncesi Eğitimi Öğrenci Topluluğu	Müzik, Dans, Ritim, Hareket, Oyun Eğitimi	Ay Yıldız Yaşam ve Spor Merkezi	20.04.2024	40
56	Okul Öncesi Eğitimi Öğrenci Topluluğu	Bedenden Oyuna	Ay Yıldız Yaşam ve Spor Merkezi	20.04.2024	250
57	Osmanlı Medeniyeti Kültür ve Medeniyeti Öğrenci Topluluğu	Osmanlıca Okuma Kursu	İİBF Fakültesi-Derslik B220	22.04.2024-20.05.2024	15
58	Tasarım Öğrenci Topluluğu	Fotoğraf Çekme Etkinliği	Horma, Valla ve Çatak Kanyonu	21.04.2024	42
59	Sosyal Bilimler Öğrenci Topluluğu	Kastamonu Valla ve Horma Kanyonu Gezisi	Horma, Valla ve Çatak Kanyonu	21.04.2024	15
60	Tasarım Öğrenci Topluluğu	Yazı ve Hiyolojif Anlatısı	KMYO 105 No'lu Atölye	22.04.2024	45
61	Tasarım Öğrenci Topluluğu	Çocuk Bayramı Uçurtma Şenliği	Hacıbey Anaokulu	24.04.2024	40
62	Genç TEMA Öğrenci Topluluğu	Atölye Çalışması	Bi Kafe Karikatür	24.04.2024	65
63	Sosyal Bilimler Öğrenci Topluluğu	Emre Özel, Çizgi Ötesi Öğretmenlik Söyleşisi	Sezai Karakoç Konferans Salonu	25.04.2024	275
64	Yeniler Öğrenci Topluluğu	İktisat Söyleşileri	İİBF Konferans Salonu	25.04.2024	50
65	Genç TEMA Öğrenci Topluluğu	Kurucuören Ortaokulu Köy Etkinliği	Kurucuören Köy Okulu	26.04.2024	35
66	Tasarım Öğrenci Topluluğu	100 Kadın Vektörel Çizim Atölyesi	Tasarım Öğrenci Topluluğu	26.05.2024	20
67	Genç TEMA Öğrenci Topluluğu	Eğitim Çalışması	Kurucuören Ortaokulu	28.04.2024	120
68	Medya ve İletişim Öğrenci Topluluğu	20. Akbank Film Festivali	İletişim Fakültesi Konferans Salonu	29.04.2024	250
69	Edebiyat ve Toplum Öğrenci Topluluğu	Dil ve Kültür Araştırmaları Odağında İmkanlar	Sezai Karakoç Konferans Salonu	30.04.2024	150
70	Yeniler Öğrenci Topluluğu	İktisat Söyleşileri	İİBF B222 No'lu Derslik	02.05.2024	52
71	Siber Güvenlik Öğrenci Topluluğu	Kali Linux Eğitimi	Cemil Meriç Konferans Salonu	02.05.2024	55
72	Okul Öncesi Eğitimi Öğrenci Topluluğu	Eğitim Fakültesi Çocuklarla Buluşuyor	Araç İlçesi	02.05.2024	25
73	Tasarım Öğrenci Topluluğu	Türkiye Cumhuriyeti'nde 100 Kadın Portresi	Merkez Kütüphanesi Sergi Alanı	03.05.2024	150
74	Biyolojik Bilimler Araştırma Öğrenci Topluluğu	BİOİNNAVASYON Yarışması	Yozgat Bozok Üniversitesi	03-05/05/2024	3
75	İnşaat Mühendisleri Öğrenci Topluluğu	Teknoloji-Gi (Geleceğimin İnşası 24) Etkinliği	Bursa Uludağ Üniversitesi	03-05/05/2024	3
76	Havacılık Öğrenci Topluluğu	İFTE Havacılık Fuarı	İstanbul Atatürk Havaalanı	03-05.05.2024	3
77	Türk Halk Bilimi Öğrenci Topluluğu	Film İzleme Etkinliği	Ay Yıldız Yaşam ve Spor Merkezi Çok Amaçlı Salon	04.05.2024	25
78	Yazılım Geliştirme Öğrenci Topluluğu	Yapay Zeka Zirvesi	Cemil Meriç Konferans Salonu	05.05.2024	150
79	Sınıf Öğretmenliği Öğrenci Topluluğu	SÖĞÜT'le Bahara Merhaba Gezisi	Safranbolu-Amasra	05.05.2024	70
80	Genç TEMA Öğrenci Topluluğu	Sinop Gezisi	Sinop	05.05.2024	115

KASTAMONU ÜNİVERSİTESİ 2024 YILI İDARE FAALİYET RAPORU

81	Sosyal Bilimler Öğrenci Topluluğu	Cide Gezisi	Cide	05.05.2024	20
82	Matematik Eğitimi Öğrenci Topluluğu	Sinop Gezisi	Sinop	05.05.2024	91
83	Plastik Sanatlar Öğrenci Topluluğu	Yapay Zeka NFT Sergisi	Merkez Kütüphanesi Sergi Salonu	06.05.2024	300
84	Edebiyat ve Toplum Öğrenci Topluluğu	Türk Edebiyatında Kadın Yazarların Serüveni	Cemil Meriç Konferans Salonu	06.05.2024	200
85	Türk Halk Bilimi Öğrenci Topluluğu	Hıdırellez Şenliği	Emin Baydil Mesire Alanı	06.05.2024	80
86	Edebiyat ve Toplum Öğrenci Topluluğu	Cumhuriyet'in Türkçesi Semineri	Sezai Karakoç Konferans Salonu	07.05.2024	150
87	Okul Öncesi Eğitimi Öğrenci Topluluğu	Eğitim Fakültesi Çocuklarla Buluşuyor	Şehit Burak Kapıcıoğlu İlkokulu	07.05.2024	30
88	Tasarım Öğrenci Topluluğu	Animasyon Film Günleri 4	Cemil Meriç Konferans Salonu	08.05.2024	45
89	Matematik Eğitimi Öğrenci Topluluğu	Yargı Akademisi ile KPSS Koçluğu Konferansı	Eğitim Fakültesi Amfi 4	08.05.2024	82
90	Vahşi Yaşamı Araştırma ve Koruma Öğrenci Topluluğu	Vahşi Yaşam Eğitimi	Çevrimiçi	08.05.2024	25
91	Okul Öncesi Eğitimi Öğrenci Topluluğu	Eğitim Fakültesi Çocuklarla Buluşuyor	Daaday 125. Yıl Anaokulu, Miralay Halit Bey İlkokulu ve Atatürk Ortaokulu	09.05.2024	90
92	Sosyal Yaşam ve Psikoloji Öğrenci Topluluğu	Dünya Psikologlar Günü Kutlama Etkinliği	Ay Yıldız Yaşam ve Spor Merkezi Çok Amaçlı Salon	10.05.2024	92
93	İletişim ve Edebiyat Öğrenci Topluluğu	"Eskitilmiş Yaz" Söyleşi ve Akustik Konser	İletişim Fakültesi Konferans Salonu	10.05.2024	500
94	Siber Güvenlik Öğrenci Topluluğu	Siber Zirve24	Kütahya Dumlupınar Üniversitesi	11.05.2024	2
95	Yazılım Geliştirme Öğrenci Topluluğu	Kariyer Günü Etkinliği	Cemil Meriç Konferans Salonu	11.05.2024	155
96	Sınıf Öğretmenliği Öğrenci Topluluğu	Cide Kültür Gezisi	Cide	12.05.2024	19
97	Sosyal Bilimler Öğrenci Topluluğu	Sinop Gezisi	Sinop	12.05.2024	100
98	Türk Halk Bilimi Öğrenci Topluluğu	Meddah Gösterisi	Sezai Karakoç Konferans Salonu	15.05.2024	400
99	Genç Kızılay Öğrenci Topluluğu	Çocuk Üniversitesi Projesi	Cemil Meriç Konferans Salonu	15-16/05/2024	150
100	Akademik Gençlik Öğrenci Topluluğu	Filistinli Öğrenciler İle Dayanışma Etkinliği	Merkez Yemekhane Önü	16.05.2024	150
101	Yabancı Dilde Etkili Konuşma Öğrenci Topluluğu	Turist Rehberi Gözüyle Homini Gırtlaktan Estetiğin Doruk Noktası Gastronomiye Bir Yolculuk Semineri	Turizm Fakültesi İstiklal Yolu Toplantı Salonu	16.05.2024	100
102	Tiyatro Öğrenci Topluluğu	Keşanlı Ali Destanı Tiyatro Gösterimi	Kastamonu Belediyesi Nikah ve Düğün Salonu	18.05.2024	500
103	Sınıf Öğretmenliği Öğrenci Topluluğu	19 Mayıs Fener Alayı Yürüyüşü	Kışla Parkı-Cumhuriyet Meydanı	19.05.2024	25
104	Havacılık Öğrenci Topluluğu	UNİ Uçuş Günleri Etkinliği	Fadıllı/Bursa	17.05.2024	45
105	Gastronomi Öğrenci Topluluğu	Film İzleme Etkinliği	Ay Yıldız Yaşam ve Spor Merkezi Çok Amaçlı Salon	18.05.2024	50
106	Doğa Sporları Öğrenci Topluluğu	Doğa Yürüyüşü	Kastamonu Taşlık Köyü	18.05.2024	8
107	Doğa ve Kış Sporları Öğrenci Topluluğu	Samsun Atatürk'ü Anma Etkinliği	Samsun	19.05.2024	20
108	Doğa Sporları Öğrenci Topluluğu	Yelken Teorisi	Devrekani Kulaksızlar Barajı	19.05.2024	10
109	Uluslararası Ticaret ve Lojistik Öğrenci Topluluğu	19. Yüzyıldan Günümüze Türkiye'nin Jeo-Ekonomisi ve Dış Ticareti Sunumu	İİBF Konferans Salonu	20.05.2024	27
110	Uluslararası Veteriner Öğrencileri Topluluğu	Veteriner Öğrencileri Kariyer Günleri	Sezai Karakoç Konferans Salonu	20-24/05/2024	1000
111	Hemşirelik Öğrenci Topluluğu	Lise Öğrencilerine Hemşirelik Bölümü Tanıtımı	Abdullah Paşa Lisesi, Fen Lisesi, Mustafa Kaya Anadolu Lisesi	20-27/05/2024	150

KASTAMONU ÜNİVERSİTESİ 2024 YILI İDARE FAALİYET RAPORU

112	Güzel Sanatlar ve Tasarım Öğrenci Topluluğu	Sanat Buluşmaları 5	Cemil Meriç Konferans Salonu ve Sergi Alanı	21.05.2024	300
113	Tasarım Öğrenci Topluluğu	Ustalara Saygı İsimli Linol Baskısı Sergisi	Mimar Vedat TEK Kültür Merkezi	21.05.2024	150
114	Sosyal Bilimler Öğrenci Topluluğu	Mezun Öğrenci Buluşması	Google Meet	21.05.2025	75
115	Ortadoğu Araştırmaları Öğrenci Topluluğu	İngiltere'nin Filistin Politikası ve Kudüs'te Manda İdaresi	İİBF Konferans Salonu	21.05.2024	55
116	Tasarım Öğrenci Topluluğu	Animasyon Film Etkinliği 5	Cemil Meriç Konferans Salonu	22.05.2024	25
117	Uluslararası İlişkiler Öğrenci Topluluğu	Değişen Dünyada Türk Dış Politikası	İİBF Konferans Salonu	22.05.2024	60
118	Sosyal Yaşam ve Psikoloji Öğrenci Topluluğu	Stres Yönetimi Eğitimi	Cemil Meriç Konferans Salonu	23.05.2024	98
119	Girişimcilik ve İnovasyon Öğrenci Topluluğu	Bir Tekno Girişim Örneği: İnsansız Hava Araçlarında İnovatif Uçuş Yaklaşımları	Teknokent İlgaz Konferans Salonu	23.05.2024	70
120	Tasarım Öğrenci Topluluğu	Yazı ve Hiyeroglif Söyleşisi	KMYO 105 No'lu Atölye	24.05.2024	60
121	Girişimcilik ve İnovasyon Öğrenci Topluluğu	İhtisas Odaklı Girişim Örneği: Odun Dışı Orman Ürünlerine İnovatif Bakış	Teknokent İlgaz Konferans Salonu	24.05.2024	70
122	Girişimcilik ve İnovasyon Öğrenci Topluluğu	Bölgesel Kalkınma Odaklı Tekno-Girişimlerin Hayat Bulmasında Üniversitelerin İhtisaslaşmasının Önemi	Teknokent İlgaz Konferans Salonu	24.05.2024	75
123	Kariyer ve Etkinlik Öğrenci Topluluğu	Sektör Buluşması	İletişim Fakültesi 256 No'lu Sınıf	24.05.2024	65
124	Hareket ve Sağlık Öğrenci Topluluğu	10.000 Adım Etkinliği	Kastamonu Üniversitesi Kampüs İçi	25.05.2024	15
125	Okul Öncesi Eğitimi Öğrenci Topluluğu	Okul Öncesi Şenliği	Merkez Yemekhane Önü	26.05.2024	80
126	Halkla İlişkiler ve Reklamcılık Öğrenci Topluluğu	Özel Bireylerle Sosyal Medya Kullanımı ve Medya Okuryazarlığı	İletişim Fakültesi Konferans Salonu	27.05.2024	30
127	Kalite Elçileri Öğrenci Topluluğu	Kurumsal Akreditasyon Programı Bilgilendirme Toplantısı	İlahiyat Fakültesi Konferans Salonu	28.05.2024	40
128	Sınıf Öğretmenliği Öğrenci Topluluğu	Çocuk Oyunları	Ali Fuat Darende İlkokulu	28.05.2024	515
129	Helal Gıda ve Sağlıklı Hayat Öğrenci Topluluğu	Helal Gıda ve Helal Kesimin Önemi	Veteriner Fakültesi Seminer Salonu	28.05.2024	10
130	İletişim ve Edebiyat Öğrenci Topluluğu	Emek, Mücadele, Dayanışma	İletişim Fakültesi Konferans Salonu	28.05.2024	150
131	Halkla İlişkiler ve Reklamcılık Öğrenci Topluluğu	8. Geleneksel Kahvaltı Etkinliği	Gölköy Yaşam Resort	28.05.2024	80
132	Bankacılık ve Finans Öğrenci Topluluğu	Katılım Bankacılığına Genel Bir Bakış	İİBF Konferans Salonu	30.05.2024	50
133	Uluslararası Öğrenci Topluluğu	Kültür Günü	Ay Yıldız Yaşam ve Spor Merkezi	30.05.2024	500
134	Akademik Gençlik Öğrenci Topluluğu	Final Haftası Sebebiyle İkramlık Dağıtımı	Merkez Kütüphane Önü	05-06/06/2024	200
135	Münazara ve Hitabet Öğrenci Topluluğu	Filistin Meselesi Üzerine Tartışma	Ay Yıldız Yaşam ve Spor Merkezi Çok Amaçlı Salon	07.06.2024	22
136	Geçerken Öğrenci Topluluğu	Final Haftası Sebebiyle İkramlık Dağıtımı	Merkez Kütüphane Önü	10.06.2024	250
137	Akademik Gençlik Öğrenci Topluluğu	Final Haftası Sebebiyle İkramlık Dağıtımı	Merkez Kütüphane Önü	11.06.2024	300
138	Girişimcilik ve İnovasyon Öğrenci Topluluğu	Sanayinin Dijital Dönüşümü: Oyunun Kuralları	Teknokent İlgaz Salonu	25 Eylül 2024	43
139	Yaşamın Her Rengi Öğrenci Topluluğu	Lenfoma Farkındalık Eğitimi	Çatalzeytin MYO Konferans Salonu	27 Eylül 2024	180
140	Psikolojik Danışmanlık ve Rehberlik Öğrenci Topluluğu	Oryantasyon Etkinliği	Hoca Ahmet Yesevi Konferans Salonu	1 Ekim 2024	85
141	Temiz Çevre ve Sağlıklı Yaşam Öğrenci	Siyah Giyinme	Araç Rafet Vergili MYO	2 Ekim 2024	25

KASTAMONU ÜNİVERSİTESİ 2024 YILI İDARE FAALİYET RAPORU

	Topluluğu				
142	Hayvancılık ve Yaban Hayatı Öğrenci Topluluğu	4 Ekim Dünya Hayvanları Koruma Günü Etkinliği	Şehit Orhan Karaçam Çok Programlı Anadolu Lisesi	4 Ekim 2024	62
143	Bankacılık ve Finans Öğrenci Topluluğu	Kamu Kurumlarının İşe Alma Sürecine İlişkin Söyleşi	İİBF Konferans Salonu	10 Ekim 2024	32
144	Doğa Sporları Öğrenci Topluluğu	Tırmanış Eğitimi	AFAD	14 Ekim 2024	15
145	Temiz Çevre ve Sağlıklı Yaşam Öğrenci Topluluğu	Pembe Kurdele Etkinliği	Araç İlçe Merkezi	14 Ekim 2024	35
146	Bankacılık ve Finans Öğrenci Topluluğu	Kamu Kurumlarının İşe Alma Sürecine İlişkin Söyleşi	İİBF Konferans Salonu	15 Ekim 2024	78
147	Temiz Çevre ve Sağlıklı Yaşam Öğrenci Topluluğu	Çevre Temizliği ve Fidan Dikimi	Araç Rafet Vergili MYO	16 Ekim 2024	36
148	Sosyal Bilimler Öğrenci Topluluğu	Konser Etkinliği	Sağlık Bilimleri Fakültesi Önünde	16 Ekim 2024	200
149	Genç TEMA Öğrenci Topluluğu	Tanışma Etkinliği	Ay Yıldız Spor ve Yaşam Merkezi Çok Amaçlı Salon	17 Ekim 2024	65
150	Sosyal Bilimler Öğrenci Topluluğu	Kastamonu Milli Eğitim Müdürlüğü Bilim Şenliği	Cumhuriyet Meydanı	17-19 Ekim 2024	10000
151	Doğa Sporları Öğrenci Topluluğu	Sarıömer Köyü Rotalı Hiking	Sarıömer Köyü	18 Ekim 2024	8
152	LÖSEV Fayda Öğrenci Topluluğu	Tanışma Etkinliği	Ay Yıldız Spor ve Yaşam Merkezi Çok Amaçlı Salon	21 Ekim 2024	55
153	Temiz Çevre ve Sağlıklı Yaşam Öğrenci Topluluğu	Ağız ve Diş Sağlığı Hakkında Bilgilendirme	Araç Rafet Vergili MYO	22 Ekim 2024	45
154	İzcilik Öğrenci Topluluğu	Toplantı	Ay Yıldız Spor ve Yaşam Merkezi Çok Amaçlı Salon	23 Ekim 2024	25
155	Girişimcilik ve İnovasyon Öğrenci Topluluğu	Teknofeste Giden Yol	İİBF Konferans Salonu	23 Ekim 2024	150
156	İnşaat Mühendisleri Öğrenci Topluluğu	Karayolları Genel Müdürlüğü Paneli	Sezai Karakoç Konferans Salonu	24 Ekim 2024	69
157	Uluslararası Ticaret ve Lojistik Öğrenci Topluluğu	Gümrük Mevzuatında Tartışmalı Konular Semineri	İİBF Konferans Salonu	24 Ekim 2024	32
158	Yazılım Geliştirme Öğrenci Topluluğu	DevFest'24 Etkinliği	Sezai Karakoç Konferans salonu	26 Ekim 2024	85
159	Tasarım Öğrenci Topluluğu	Gezi Etkinliği	Daday Barış At Çiftliği	26 Ekim 2024	25
160	Psikolojik Danışmanlık ve Rehberlik Öğrenci Topluluğu	Kahvaltı Etkinliği	Excuse Cafe	27 Ekim 2024	32
161	Müzikoloji Öğrenci topluluğu	Öğretmenler Günü Konseri	Hoca Ahmet Yesevi Konferans Salonu	27 Ekim 2024	100
162	Münazara ve Hitabet Öğrenci Topluluğu	Bireysel Silahlanma Konulu Münazara	Ay Yıldız Spor ve Yaşam Merkezi Çok Amaçlı Salon	30 Ekim 2024	35
163	Medya ve İletişim Öğrenci Topluluğu	Film İzleme Etkinliği (Döngü)	Sezai Karakoç Konferans Salonu	30 Ekim 2024	62
164	AFAD Öğrenci Topluluğu	Eğitim ve Yürüyüş	Ay Yıldız Spor ve Yaşam Merkezi	1 Kasım 2024	67
165	Orman Endüstri ve İnovasyon Öğrenci Topluluğu	Huzurevi Ziyareti	Ömerül Faruk Darende Huzurevi	1 Kasım 2024	15
166	Belki De Sensin Öğrenci Topluluğu	Köy Okulu Etkinliği	Cide Baltacıoğlu İlköğretim Okulu	1 Kasım 2024	18
167	Tasarım Öğrenci Topluluğu	Ömerül Faruk Darende Huzurevi Bahçe Düzenleme Etkinliği	Ömerül Faruk Darende Huzurevi	1 Kasım 2024	15
168	Girişimcilik ve İnovasyon Öğrenci Topluluğu	Girişimcilik Söyleşileri 1-2-3-4-5	Teknokent Fikir Fabrikası	1 Kasım 2024	45
169	Doğa Sporları Öğrenci Topluluğu	Kayalık İniş Eğitimi	Çevre Yolu Kayalığı	2 Kasım 2024	14
170	Sınıf Öğretmenliği Öğrenci Topluluğu	Huzurevi Ziyareti	Huzurevi Yaşlı Bakım ve Rehabilitasyon Merkezi	4 Kasım 2024	18
171	Bilimsel Araştırmalar ve Teknik Faaliyetler Öğrenci Topluluğu	Uyuşturucu Madde Bağımlılığı Farkındalık Eğitimi	Küre MYO	5 Kasım 2024	49

KASTAMONU ÜNİVERSİTESİ 2024 YILI İDARE FAALİYET RAPORU

172	Gastronomi Öğrenci Topluluğu	Tanışma Etkinliği	Ay Yıldız Spor ve Yaşam Merkezi Çok Amaçlı Salon	5 Kasım 2024	45
173	Kültür Sanat Uygulama ve Araştırma Öğrenci Topluluğu	Ölümünün 100. Yılında Ziya Gökalp Programı	Sezai Karakoç Konferans Salonu	6 Kasım 2024	100
174	Uluslararası Ticaret ve Lojistik Öğrenci Topluluğu	Yazılım Teknolojilerinin Sosyal Bilimlerde Dönüştürücü Etkisi	İİBF Konferans Salonu	6 Kasım 2024	89
175	Teknokent Öğrenci Topluluğu	TÜBİTAK 2209 Öğrenci Projeleri Başvuru ve Bilgilendirme	Teknokent İlgez Salonu	6 Kasım 2024	42
176	Geçerken Öğrenci Topluluğu	Çorba İkramı	Öğrenci Topluluğu	13 Kasım 2024	150
177	Akademik Gençlik Öğrenci Topluluğu	Çorba ve Pilav Dağıtımı	Öğrenci Topluluğu	14-15 Kasım 2024	175
178	Medya ve İletişim Öğrenci Topluluğu	Medya Erişilebilirlik ve Dil Kullanımı Semineri	İletişim Fakültesi Konferans Salonu	17 Kasım 2024	120
179	Tasarım ve Ekoloji Öğrenci Topluluğu	Kara Altın Kompost	Ay Yıldız Spor ve Yaşam Merkezi Çok Amaçlı Salon	20 Kasım 2024	53
180	Felsefe ve Bilim Öğrenci Topluluğu	Dünya Felsefe Günü	Merkez Yemekhane Önü	21 Kasım 2024	56
181	Sosyal Bilimler Öğrenci Topluluğu	SSCI ve SCI Dergilerde Ücretsiz ve Hızlı Yayın Yapmak başlıklı Konferans	Sezai Karakoç Konferans Salonu	26 Kasım 2024	150
182	Kültür, Sanat Uygulama ve Araştırma Öğrenci Topluluğu	Ölümünün 50. Yılında Yakup Kadri KARAOŞMANOĞLU	Hoca Ahmet Yesevi Konferans Salonu	26 Kasım 2024	150
183	Sosyal Kalkınma, Kadın ve Genç Girişimciler Öğrenci Topluluğu	İş ve Hayata Yürekten Adanma Söyleşisi	İİBF Konferans Salonu	26 Kasım 2024	100
184	Felsefe ve Bilim Öğrenci Topluluğu	Dünya Felsefe Günü Etkinliği	İlahiyat Fakültesi Konferans Salonu	27 Kasım 2024	43
185	Uluslararası Öğrenci Topluluğu	Suriyeli Öğrenci Topluluğu Tanıtım Toplantısı	Ay Yıldız Spor ve Yaşam Merkezi Çok Amaçlı Salon	28 Kasım 2024	55
186	Orman Endüstri ve İnovasyon Öğrenci Topluluğu	Sıfır Atık ve Geri Dönüşüm Örnek Kağıt Etkinliği	Orman Fakültesi	29 Kasım 2024	55
187	Kariyer ve Etkinlik Öğrenci Topluluğu	İletişim Köprüsü ve Mentorluk	Niğde Astranova A.Ş.	29 Kasım 2024	35
188	Orman Endüstri ve İnovasyon Öğrenci Topluluğu	Sıfır Atık ve Geri Dönüşüm Örnek Kağıt	Orman Fakültesi	29 Kasım 2024	25
189	Sosyal ve yaşam ve psikoloji Öğrenci Topluluğu	Tanışma Kahvaltısı Etkinliği	Coffe Excuse	1 Aralık 2024	35
190	İktisat Öğrenci Topluluğu	Dünya Ekonomisinde Güncel Gelişmeler Konferansı	İİBF Konferans Salonu	2 Aralık 2024	86
191	Beslenme ve Diyetetik Öğrenci Topluluğu	Seramik Yapma ve Bez Çanta Boyama Workshop	Coffe Kango	2 Aralık 2024	22
192	Medya ve iletişim Öğrenci Topluluğu	Film Yapım Atölyesi	Sezai Karakoç Konferans Salonu	2-3 Aralık 2024	85
193	Uluslararası Ticaret ve Lojistik Öğrenci Topluluğu	Engelsiz Müzik, Gitarla Huzur	Mutlu Kafe	3 Aralık 2024	65
194	Girişimcilik ve İnovasyon Öğrenci Topluluğu	Engelsiz Müzik, Gitarla Huzur	Mutlu Kafe	3 Aralık 2024	65
195	Üniversite Akademik Gençlik Öğrenci Topluluğu	Özgür Filistin Paneli	Cemil Meriç Konferans salonu	4 Aralık 2024	46
196	Türk Halk Bilimi Öğrenci Topluluğu	5 Aralık Türk Kahvesi Günü Etkinliği	Türk Halk Bilimi Uygulama ve Araştırma Merkezi	5 Aralık 2024	25
197	Halkla İlişkiler ve Reklamcılık Öğrenci Topluluğu	Medya Sektörü Öğrencilerimizle Buluşuyor	İletişim Fakültesi Konferans Salonu	5 Aralık 2024	85
198	Siber Güvenlik Öğrenci Topluluğu	Temel Kali- Linex Eğitimi	Müh. Mim. Fak. 2010 Amfi Salon	6 Aralık 2024	53
199	Uluslararası Öğrenci Topluluğu	Harika Olimpiyatları (KHALİD)	Ay Yıldız Spor ve Yaşam Merkezi	7-8 Aralık 2024	250
200	Münazara ve Hitabet Öğrenci Topluluğu	Gezi ve Kahvaltı Etkinliği	Gölköy Resort	8 Aralık 2024	42
201	Güzel Sanatlar Öğrenci	Arabesk Gecesi Konseri	Müzikoloji Öğrenci	9 Aralık 2024	85

KASTAMONU ÜNİVERSİTESİ 2024 YILI İDARE FAALİYET RAPORU

	Topluluğu		Topluluğu		
202	Türk Dünyası Gençlik Konseyi Öğrenci Topluluğu	İlk Kadın Mitingi	Ay Yıldız Spor ve Yaşam Merkezi	10 Aralık 2024	34
203	Güzel Sanatlar Öğrenci Topluluğu	Arabesk Gecesi Konseri	Müzikoloji Öğrenci Topluluğu	12 Aralık 2024	110
204	Kültür, Sanat Uygulama ve Araştırma Öğrenci Topluluğu	Kitap Okuma Atölyesi/Kitap Tahlili	Truva Kitapevi	13 Aralık 2024	40
205	Genç Kızılay Öğrenci Topluluğu	Kan Eğitimi	Hoca Ahmet Yesevi Konferans Salonu	13 Aralık 2024	55
206	Gastronomi Öğrenci Topluluğu	Sinema Gecesi	Ay Yıldız Spor ve Yaşam Merkezi Çok Amaçlı Salon	13 Aralık 2024	42
207	Kültür, Sanat Uygulama ve Araştırma Öğrenci Topluluğu	Tanışma Kahvaltısı	Cem Sultan Bedesteni	14 Aralık 2024	45
208	Orman Endüstri ve İnovasyon Öğrenci Topluluğu	Ilgaz Milli Parkı Gezisi	Ilgaz Dağı	14 Aralık 2024	25
209	Ebelik ve kadın sağlığı Öğrenci Topluluğu	Ilgaz Milli Parkı Gezisi	Ilgaz Dağı	14 Aralık 2024	35
210	Münazara ve Hitabet Öğrenci Topluluğu	Kitap Okuma Etkinliği	Ay Yıldız Spor ve Yaşam Merkezi Çok Amaçlı Salon	16 Aralık 2024	19
211	Geçerken Öğrenci Topluluğu	Stand Açma Etkinliği	İlahiyat Fakültesi	17 Aralık 2024	85
212	Plastik Sanatlar Öğrenci Topluluğu	Kastamonu Arkeoloji Müzesi Kapsamında Desen uygulamaları	Kastamonu Arkeoloji Müzesi	18 Aralık 2024	25
213	Arapça Aşıkları Öğrenci Topluluğu	18 Aralık Dünya Arapça Günü Programı	İlahiyat Fakültesi Konferans Salonu	18 Aralık 2024	89
214	Suriyeli Öğrenci Topluluğu	18 Aralık Dünya Arapça Günü Programı	Cemil Meriç Konferans Salonu	18 Aralık 2024	45
215	Türk Tarih Öğrenci Topluluğu	Hüseyin Nihal ATSIZ'ı Anma Programı	Hoca Ahmet Yesevi Konferans Salonu	18 Aralık 2024	90
216	Finans ve Bankacılık Öğrenci Topluluğu	Borsa İstanbul Ziyareti	Borsa İstanbul	19 Aralık 2024	25
217	Sosyal Yaşam ve Psikoloji Öğrenci Topluluğu	Adli Sistemde Psiko-Sosyal Servis Uzmanı Olmak	Cemil Meriç Konferans Salonu	19 Aralık 2024	150
218	Tasarım ve Ekoloji Öğrenci Topluluğu	Kent Ekosistemi ve Sürdürülebilir Kalkınma Etkinlikleri Hakkına Söyleşi	Müh. Mim. Fak. 2010 Amfi Salon	20 Aralık 2024	56
219	Kültür, Sanat Uygulama ve Araştırma Öğrenci Topluluğu	En Uzun Gece Oturma Etkinliği	Türk Halk Bilimi Müzesi	21 Aralık 2024	100
220	Türk Halk Bilimi Öğrenci Topluluğu	En Uzun Gece Oturma Etkinliği	Türk Halk Bilimi Müzesi	21 Aralık 2024	45
221	Atatürkçü Düşünce öğrenci Topluluğu	Eskişehir Gezisi	Eskişehir	21 Aralık 2024	38
222	Genç Kızılay Öğrenci Topluluğu	Karaoke Gecesi	Ay Yıldız Spor ve Yaşam Merkezi Çok Amaçlı Salon	21 Aralık 2024	55
223	Hemşirelik Öğrenci Topluluğu	Stand Açma Etkinliği	Merkez Yemekhane Önü	24 Aralık 2024	45
224	Teknokent Öğrenci Topluluğu	Sinema Gösterimi	Teknokent Kuluçka Merkezi	24 Aralık 2024	60
225	Türk Halk Bilimi Öğrenci Topluluğu	Yazılışının 950. Yılında Divan-ı Lügatit-Türk Paneli	Türk Halk Bilimi Müzesi	25 Aralık 2025	55
226	Hayvancılık ve Yaban Hayatı Öğrenci Topluluğu	Mehmet Akif Ersoy ve Veteriner Hekimliği Konferansı	İhsangazi MYO	25 Aralık 2024	45
227	Genç Kızılay Öğrenci Topluluğu	Sinema Gecesi	Cemil Meriç Konferans Salonu	27 Aralık 2024	88
228	Okul Öncesi Eğitim Öğrenci Topluluğu	Film Gösterimi	Kastamonu Gençlik Merkezi	27 Aralık 2024	52
229	Kültür, Sanat Uygulama ve Araştırma Öğrenci Topluluğu	Kitap Okuma Atölyesi/Kitap Tahlili	Coffe Kango	28 Aralık 2024	35
230	Sosyal Yaşam ve Psikoloji Öğrenci Topluluğu	Yıl Sonu Yemeği	Cem Sultan Bedesteni	28 Aralık 2024	29

231	Psikolojik Danışmanlık ve Rehberlik Öğrenci Topluluğu	Ilgaz Gezisi	Ilgaz Dağı Milli Parkı	28 Aralık 2024	60
232	Endonezya Öğrenci Topluluğu	MUSTA Etkinliği	İlahiyat Fakültesi Konferans salonu	28-29 Aralık 2024	89
233	Genç Kızılay Öğrenci Topluluğu	Köy Okulu Boyama Etkinliği	Taşköprü Şehit Piyade Çavuş Hüseyin Ateş İlkokulu	29 Aralık 2024	25
234	Müzik Eğitimi Öğrenci Topluluğu	Ankara Müze Gezisi	Ankara	29 Aralık 2024	28
235	Matematik ve Bilim Öğrenci Topluluğu	At Çiftliği Gezisi	Emirbey At Çiftliği	29 Aralık 2024	35
236	AFAD Öğrenci Topluluğu	Afetler İle İlgili Video Gösterimi	Ay Yıldız Spor ve Yaşam Merkezi Çok Amaçlı Salon	30 Aralık 2024	65

5.5- Spor Hizmetleri

Spor hizmetlerinin amacı; öğrencilerimizin ders dışında kalan zamanlarının değerlendirilmesi, beden ve ruh sağlığının korunması ve dengeli gelişmelerine yardımcı olunması amacıyla spor faaliyetlerini organize etmek, üniversitemiz personel ve öğrencilerinin spor hizmetleri ve tesislerden yararlanabilmelerini sağlamaktır.

Üniversitemiz Spor Faaliyetleri;

- Sağlık, Kültür ve Spor Daire Başkanlığınca organize edilen, Üniversitemiz öğrenci ve personeli için düzenlenen spor faaliyetleri,
- Üniversite Sporları Federasyonu Başkanlığınca organize edilen üniversiteler arası spor faaliyetleri,
- Avrupa Üniversite Sporları Birliğince organize edilen Avrupa Üniversiteleri arası spor faaliyetleri,
- Diğer üniversitelerin düzenlediği spor faaliyetleridir.

Üniversitemiz Kuzykent Kampüsünde bulunan Ay Yıldız Spor ve Yaşam Merkezi 10.430 m² kapalı, 25.673m² açık alanları olmak üzere toplamda 36.103 m² alana sahiptir.

Bünyesinde 326 seyirci kapasiteli 25 metre boyunda, 12,5 metre eninde ve 1,50 metre sabit derinlikte ve 5 kulvarlı yarı olimpik kapalı yüzme havuzu bulunmaktadır.



Ay Yıldız Spor ve Yaşam Merkezinde bulunan 730 seyirci kapasiteli çift tribünlü 1 adet çok amaçlı spor salonu aktif olarak kullanılmaktadır.

Ayrıca 300 kişilik restorantı ile personel ve öğrencilerimize yemek hizmetinde alternatif sunarak tercih edilen bir mekân haline gelmiştir.

Kondisyon salonları, bowling salonu, cimnastik salonu, fitness salonu, masa tenisi salonu, açık voleybol-basketbol sahaları-halı sahalardan ve tenis kortları ve çok amaçlı salon ile ihtiyaç duyulabilecek sosyal, sportif imkanlar personel ve öğrencilerimizin hizmetine sunulmuştur. Revir ve doping kontrol odası müsabakalar ve özel kullanımlar için 1 adet görevli hemşire ile hizmet vermektedir. Misafirler için 126 araçlık açık otopark imkânı da bulunmaktadır.

Ay Yıldız Spor ve Yaşam Merkezinde bulunan spor alanları kullanım durumları Tablo 60'ta yer almaktadır.

Tablo 60- 2023-2024 Yılında Ay Yıldız Spor ve Yaşam Merkezinden Faydalanan Kişi Sayısı

Yılı	Bina ve Tesisin Adı	Kullanım Özellikleri	Yararlanan Sayısı
2023	Ay Yıldız Spor ve Yaşam Merkezi	Üniversite Öğrencileri, Akademik ve İdari Personel, Vatandaş, Tüm Kamu Personelleri	229.754
2023	Ay Yıldız Spor ve Yaşam Merkezi	Üniversite Öğrencileri, Akademik ve İdari Personel, Vatandaş, Tüm Kamu Personelleri	450.000



5.6- Diğer Hizmetler

5.6.1. Koordinatörlükler

5.6.1.1. Dış İlişkiler Koordinatörlüğü

Gelişen bilgi teknolojilerini kullanarak güvenli ve hızlı bir şekilde dünya üniversite ağının bir parçası olmayı, milletlerarası olabilmenin önemli bir boyutu olan öğrenci ve öğretim üyesi hareketliliği ile ilgili çalışmalarını değişim ve yeniliklere açık bir birim olarak yerine getirmeyi vizyon edinmiş olan koordinatörlük, yurt dışındaki üniversitelerle imzalanan ikili anlaşmalar çerçevesinde başlatılan karşılıklı akademik, kültürel çalışmalar ve ortak projelerin hazırlanmasını, öğretim ve araştırma elemanları ile öğrencileri kapsayan mübadele programlarını da içeren her türlü uluslararası iş birliği çalışmasına hizmet sağlamaktadır ve Üniversitemizin uluslararası platformda tanıtımını yapmaktadır.

Dış ilişkiler Koordinatörlüğüne bağlı birimler aşağıda gösterilmiştir.

- Erasmus Koordinatörlüğü
- Farabi Koordinatörlüğü
- Uluslararası Öğrenci Koordinatörlüğü
- Mevlâna Koordinatörlüğü
- İkili Anlaşmalar ve Protokoller Koordinatörlüğü
- Uluslararasılaşma ve Bologna Süreci Koordinatörlüğü

Erasmus Koordinatörlüğü

Avrupa Birliği Eğitim ve Gençlik Programları (Erasmus+) Koordinatörlüğü'nün misyonu; eğitim, gençlik ve spor alanlarında Avrupa Komisyonu tarafından projelendirilen programlarda, Üniversitemizin etkin bir şekilde yer almasını sağlamak, uluslararası boyutta ortak kurumlar ile verimli karşılıklı ilişkiler oluşturmak ve yürütülen projelerden öğrenci ile personelimizin azami şekilde yararlanmalarını sağlamaktır.

2024 yılında ikili anlaşmalardan yararlanan öğrenci ve personel sayıları Tablo 61 ve 62' de gösterilmiştir.

Tablo 61- 2024 Yılında İkili Anlaşmadan Yararlanan Öğrencilerle İlgili Sayısal Veriler

Hareketlilik	Sayılar
Üniversitemizden Giden Öğrenci Sayısı	32
Üniversitemize Gelen Öğrenci Sayısı	2
Programdan Yararlanan Toplam Kişi Sayısı	34

Tablo 62- 2024 Yılında İkili Anlaşmadan Yararlanan Personelle İlgili Sayısal Veriler

Hareketlilik	Sayılar
Üniversitemizden Giden Personel Sayısı	89
Üniversitemize Gelen Personel Sayısı	31
Programdan Yararlanan Toplam Kişi Sayısı	120

2024 yılında; 2022 dönemi 3 adet KA131 Yükseköğretim Erasmus+ projesi (konsorsiyum projeleri dahil) tamamlanmış ve nihai raporlama süreci bitirilmiştir. Bunların yanı sıra 2023 ve 2024 dönemleri KA131 (konsorsiyum projeleri dahil) projeleri yürütme süreçleri devam etmektedir. 2022 yılında başvurusu kabul edilen bir adet KA171 projesinin (Kazakistan, Ukrayna, Filipinler, Gürcistan, Kosova olmak üzere 5 ülke ve toplam 8 üniversite ile) planlaması ve yürütülmesi gerçekleştirilmektedir. Ayrıca 2023 dönemi KA171 projesi kapsamında (16 ülke ve toplam 21 üniversite) hibelenirilmiş ve bu projenin yürütme süreçleri devam etmektedir. Aktif olarak yürütülen ve 2024 yılında kabul edilen sözleşme bilgileri Tablo 63'te gösterilmiştir.

Tablo 63- Erasmus Koordinatörlüğünün Yürüttüğü Aktif Projelerle İlgili Sayısal Veriler

Sözleşme Dönemi	Proje Türü	Proje Tarihleri	Proje Sözleşme Numarası	Kabul Edilen Toplam Hibe
2023	KA131	01/06/2023-31/07/2025	2023-1-TR01-KA131-HED-000132744	184.850,00 Avro
	KA171 (Programla İlişkili Olmayan Üçüncü Ülkeler ile)	01/08/2023-31/07/2026	2023-1-TR01-KA171-HED-000167459	146.765,00 Avro
2024	KA131	01/06/2024-31/07/2026	2024-1-TR01-KA131-HED-000201234	282.780,00 Avro
	KA171 (Programla İlişkili Olmayan Üçüncü Ülkeler ile)	01/08/2024-31/07/2027	2027-1-TR01-KA171-HED-000219662	154.387,00 Avro

2024 yılında Bartın Üniversitesi koordinatörlüğünde 1 ve Isparta Uygulamalı Bilimler Üniversitesi koordinatörlüğünde 1 olmak üzere toplam 2 Erasmus+ KA131 Yükseköğretim konsorsiyum projesi Üniversitemiz ortaklığında yürütülmektedir.

2024 yılında Erasmus Koordinatörlüğü'nün katılım sağladığı veya düzenlediği toplantılar Tablo 64'te gösterilmiştir.

Tablo 64- 2024 Yılında Erasmus Koordinatörlüğünün Düzenlediği Toplantılar

Tarih	Düzenleyen	Konu
5 Ocak 2024	KÜ Erasmus Koordinatörlüğü	Erasmus + KA2 Projeleri Bilgilendirme Toplantısı
8 Mart 2024	Türkiye Ulusal Ajans	KA131 Başvuru Çevrimiçi Bilgilendirme Toplantısı
21 Mart 2024	KÜ Erasmus Koordinatörlüğü	Erasmus + Personel Hareketliliği Oryantasyon Toplantısı
7 Haziran 2024	Türkiye Ulusal Ajansı	Başvuru Portalı Çevrimiçi Bilgilendirme Toplantısı
18 Haziran 2024	Türkiye Ulusal Ajansı	KA220 Proje Başvuruları Çevrimiçi Bilgilendirme Toplantısı
4 Eylül 2024	KÜ Erasmus Koordinatörlüğü	Erasmus+ Birim Koordinatörleri Bilgilendirme Toplantısı
6 Eylül 2024	KÜ Erasmus Koordinatörlüğü	Birim Yöneticileri Koordinasyon Toplantısı
24 Eylül 2024	KÜ Erasmus Koordinatörlüğü	Erasmus Ofisi Değerlendirme ve Yönetim Toplantısı
14-18 Ekim 2024	KÜ Erasmus Koordinatörlüğü	Erasmus + Öğrenim Hareketliliği Oryantasyon Toplantısı
15 Ekim 2024	Türkiye Ulusal Ajansı	KA220 Projeler ve Merkezi Projeler Çevrimiçi Bilgilendirme Toplantısı
16 Ekim 2024	KÜ Erasmus Koordinatörlüğü	Kısa Dönem Doktora Staj Hareketliliği Çevrimiçi Oryantasyon Toplantısı
16 Ekim 2024	Türkiye Ulusal Ajansı	Erasmus + Yükseköğretim Hareketlilik (KA171) Proje Yönetim Toplantısı
30 Ekim 2024	KÜ Erasmus Koordinatörlüğü	Erasmus Günleri Etkinlikleri
12-13 Kasım 2024	KÜ Erasmus Koordinatörlüğü	KA 171 Personel Ders Verme Hareketliliği Çevrimiçi Oryantasyon Toplantısı
4-5 Aralık 2024	KÜ Erasmus Koordinatörlüğü	Erasmus Ofisi Aylık Değerlendirme ve Yönetim Toplantısı
5 Aralık 2024	Türkiye Ulusal Ajansı	Erasmus + Yükseköğretim Alanı Merkezi Projeler Bilgilendirme Toplantısı
6 Aralık 2024	Avrupa Eğitim ve Kültür Yürütme Ajansı	Avrupa Üniversiteleri 2024 Teklif Çağrısı Bilgilendirme Toplantısı
16 Aralık 2024	Avrupa Eğitim ve Kültür Yürütme Ajansı	Erasmus Mundus 2024 Teklif Çağrısı Bilgilendirme Toplantısı
19 Aralık 2024	Türkiye Ulusal Ajansı	Erasmus + Yükseköğretim Hareketlilik (KA131) Proje Yönetimi Toplantısı
23 Aralık 2024	Türkiye Ulusal Ajansı	Erasmus + Yükseköğretim Hareketlilik (KA171) Bilgilendirme Toplantısı
25 Aralık 2024	KÜ Erasmus Koordinatörlüğü	Erasmus Ofisi Aylık Değerlendirme ve Yönetim Toplantısı
27 Aralık 2024	KÜ Erasmus Koordinatörlüğü	Sağlık Bilimleri Fakültesi Erasmus + Staj Hareketliliği Bilgilendirme Toplantısı

Mevlâna Koordinatörlüğü

2024 yılı sonu itibarıyla, 6 ülke ile protokolümüz mevcut olup protokol bilgileri Tablo 65'te gösterilmiştir.

Tablo 65- 2024 Yılı Güncel Mevlâna Protokolleri

Ülke	Üniversite
Azerbaycan	Azerbaycan Devlet Pedagoji Üniversitesi
	Bakü Avrasya Üniversitesi
	Lenkeran Devlet Üniversitesi
İran	Tebriz Üniversitesi
Fas	Ibn Tofail Üniversitesi
Kazakistan	Nur Mübarek Mısır İslam Kültür Üniverstesi- Egyptian University of Islamicculture Nur-Mubarak
	Karaganda Medikal Üniversitesi
	Makhambet Utemisiv West Kazakistan
	S. Seifullin Kazak Agro Technical University- S. Seifullin Kazak Ziraat Teknik Üniversitesi
Malezya	Mara Technology University- Mara Teknoloji Üniversitesi
Rusya	Peoples Friendship University of Russia

Uluslararası Öğrenci Koordinatörlüğü

Uluslararası Öğrenci Koordinatörlüğü birimi, Kastamonu Üniversitesi'nde öğrenim gören yabancı uyruklu öğrencilerin akademik, sosyal ve kültürel yaşama aktif olarak katılmalarına ve öğrenimleri süresince karşılaştıkları akademik, sosyal ve kültürel sorunları çözmelerine yardımcı olmayı amaçlar.

2024-2025 eğitim öğretim yılında TR-YÖS ve lise diploma puanı ile yerleşen öğrencilerin sayısı ile ilgili bilgiler Tablo 66'da gösterilmiştir.

Tablo 66- 2024-2025 Eğitim Öğretim Yılında KÜYÖS, Diğer YÖS ve Lise Diploma Puanı ile Yerleşen Öğrencilerin Sayısı

Başvuran Öğrenci Sayısı	Yerleşme Hakkı Kazanan Toplam Öğrenci Sayısı	Kayıt Yaptırdıktan Sonra Kendi İsteğiyle Kaydını Sildiren Öğrenci Toplam Sayısı	Kayıt Aktif Olan Öğrenci Toplam Sayısı
2.196	1.940	13	491

Uluslararasılaşma ve Bologna Süreci Koordinatörlüğü

Uluslararasılaşma ve Bologna Süreci Koordinatörlüğü, Üniversitemizin uluslararası üniversite sıralamaları ve ön lisans, lisans ve lisansüstü öğretim programlarının bologna sürecine uyumu için çalışmaktadır.

Üniversitemiz, Koordinatörlük bünyesinde yapılan çalışmalar ile THE, QS, URAP, USA News, Webometric ve GreenMetric uluslararası sıralamalarda yer almıştır. Sıralamalarla ilgili bilgiler aşağıda belirtilmiştir.

Üniversitemiz THE sıralamalarında üç farklı sıralama türünde yer almıştır. Bu sıralamalar World University Ranking, THE Dünya üniversiteleri Alan Bazlı sıralamalar ve THE Impact Rankings'dır.

1. THE World University Ranking (Dünya Üniversiteleri Sıralaması)

Kastamonu Üniversitesi, Times Higher Education (THE) Dünya Üniversite Sıralaması'nda, önemli bir ilerleme kaydederek Türkiye'de 34. sırada yer almış olup eğitim kalitesi, araştırma ortamı, araştırma kalitesi ve uluslararası görünüm gibi temel alanlarda gösterdiği artışla dikkat çekmiştir.



2. THE Türkiye Üniversiteleri Alan Bazlı sıralamalar

Kastamonu Üniversitesi, araştırma kalitesinde 25 bölgesel kalkınma odaklı ihtisas üniversitesi arasında 3. sırada yer almıştır. Araştırma kalitesi (research quality) kategorisinde Üniversitemiz, 2024'te aldığı 35.8 puanı 2025 yılında 43.5'e çıkararak, Türkiye'de sıralamaya giren 91 üniversite arasından 26. sıraya yerleşmiştir. Araştırma çevresi (research environment) alanında ise Üniversitemiz bölgesel kalkınma odaklı ihtisas üniversiteleri arasında da 3. sıraya yerleşmiştir. Araştırma çevresi kategorisinde 2024 yılında 11.6 olan puan, 2025'te 11.9'a yükseldi. Bu yükseliş ile birlikte Kastamonu Üniversitesi araştırma çevresi kategorisinde Türkiye'de 43. sırada yer almıştır. Üniversitenin uluslararası görünümü (international outlook) de 2024'te 35.5 puandan 2025 yılında 37.2 puana çıkarak dikkat çekici bir artış sergilemiştir. Üniversitemiz, Türkiye'de sıralamaya giren üniversiteler arasında ise bu alanda 29. sırada bulunmaktadır. Üniversitemiz, bölgesel kalkınma odaklı ihtisas üniversiteleri arasında ise uluslararası görünüm alanında 2. sırada yer almıştır.



3. THE Interdisciplinary Science Rankings (Disiplinlerarası Bilim Sıralaması)

Kastamonu Üniversitesi, Times Higher Education (THE) tarafından açıklanan 2025 Disiplinlerarası Bilim Sıralamasında (ISR) 301–350 bandında yer alarak uluslararası alanda önemli bir başarı elde etmiştir. Dünya genelinde 92 ülkeden 749 üniversitenin değerlendirildiği bu sıralamada, Türkiye'den 45 üniversite yer almıştır. Kastamonu Üniversitesi, Türkiye sıralamasında ise 13. sırada yer almıştır. THE'nin Kasım 2024'te duyurduğu sıralama, üniversiteleri girdiler (%19), süreçler (%16) ve çıktılar (%65) olmak üzere üç temel ölçüt üzerinden değerlendirmiştir. Kastamonu Üniversitesi, bu sıralamada girdi kategorisinde 18., süreç kategorisinde 6. ve çıktı kategorisinde 17. sırada yer almıştır.



4. THE Impact Rankings (THE Sürdürülebilirlik Sıralaması)

Times Higher Education Etki Sıralaması, üniversitelerin başarılarını "Birleşmiş Milletler'in Sürdürülebilir Kalkınma Amaçları" doğrultusunda değerlendiren tek performans sıralaması olma özelliği de taşımaktadır. Bu yıl açıklanan küresel etki sıralaması kapsamında üniversiteler; "araştırma", "yönetim", "eğitim" ve "sosyal destekler" olmak üzere dört ana alanda ve 17 alt kategoride değerlendirilmiştir. Dünyada bulunan binlerce üniversite arasından sıralamaya girebilen 1963 üniversitenin değerlendirildiği listede Türkiye 'den 91 üniversite THE Impact sıralamasına girerken Kastamonu Üniversitesi, Türkiye'deki 31 devlet üniversitesi ile 1001-1500 bandında yer alıyor. Kurumsal veriler dikkate alınarak gerçekleştirilen 100'den fazla ülkede bulunan binlerce üniversite arasından sıralamaya girebilen sadece 1963 kurumun yer aldığı 2024 yılı etki sıralamasında Üniversitemiz, bu yıl da genel sıralamada 100 üzerinden 46,2 puanla Dünya'da ki üniversiteler arasından sıralamaya girebilen 1963 üniversite arasında 1001-1500 bandına yerleşmiştir. Ayrıca Üniversitemiz 17 alt kategorinin 8'inde sıralamaya girme başarısı elde etmiştir.

Üniversitemiz; Dünya sıralamasında "İklim Eylemi" kategorisinde dünyada 301-400 aralığında, Türkiye'de ise 9'uncu sırada yer alırken, "Sürdürülebilir Şehirler ve Topluluklar" kategorisinde dünyada 401-600 bandında, Türkiye'de 91 üniversite arasından 11'inci sıraya yerleşmiştir. "Açlığa Son" kategorisinde Kastamonu Üniversitesi dünya sıralamasında 401-600 aralığında bulunurken, Türkiye'de 91 üniversite arasından 14'üncü sırada yer aldı. "Karasal Yaşam" kategorisinde ise Kastamonu Üniversitesi dünyada 301-400 bandında, Türkiye'de ise 14'üncü sırada bulunmaktadır.

Üniversitemiz "Nitelikli Eğitim" kategorisinde dünyadaki üniversiteler arasında 1001-1500 aralığında, Türkiye'de ise aynı kategoride 50'nci basamakta yer almıştır. "Sağlıklı ve Kaliteli Yaşam" kategorisinde dünyadaki üniversiteler arasından 801-1000 bandındayken Türkiye'de ise 44'üncü sırada, "Azaltılmış Eşitsizlik" kategorisinde dünyada 801-1000 bandında, Türkiye'de ise 58'inci sırada yer almıştır.

"Amaçlar için Ortaklıklar" kategorisinde ise dünyada 1001-1500 aralığında, Türkiye'de ise 36'ncı sırada bulunmaktadır.



5. (THE) Young University Ranking'de (Genç Üniversiteler Sıralaması)

Kastamonu Üniversitesi Times Higher Education (THE) Young University Ranking'de (Genç Üniversiteler Sıralaması) dünyada toplam 1171 Üniversite arasında, 501–600 bandında yer alarak önemli bir başarıya imza atmıştır. Üniversitemiz, 2024 yılı Genç Üniversiteler Sıralaması'nda değerlendirmeye giren 80 Türk Üniversitesi arasında ilk defa sıralamada yer alma başarısını göstermiştir.



6. THE World University Ranking Asia

Kastamonu Üniversitesi, 2024 Asya Üniversiteleri Sıralamasına dikkat çekici bir başarı elde ederek genel sıralamada 601+ bandında yer almıştır. Kastamonu Üniversitesi, Türkiye genel sıralamasında ise 43. sırayı paylaşmıştır. Uluslararası ölçekte yükseköğretim kurumlarını değerlendiren ve derecelendiren (THE) tarafından yayınlanan 2024 Asya Üniversiteleri Sıralamasında Kastamonu Üniversitesi Asya'nın önde gelen yükseköğretim kurumları arasına girmeyi başarmıştır.

7. URAP (University Ranking by Academic Performance)



Üniversitemiz, Türkiye genelinde 190 üniversitenin yer aldığı 2024-2025 URAP Türkiye sıralamasında 63. sırada yer almaktadır. 2023-2024 URAP sıralamasında 81. sırada bulunan Üniversitemiz, bu yıl 18 basamak yükselme kaydetmiştir. 2024-2025 URAP Türkiye sıralamasında 2000 yılından sonra kurulan

119 üniversite arasında ise Üniversitemiz 18. sırada yer almıştır. Tıp Fakültesi bulunan 106 üniversite arasında ise Kastamonu Üniversitesi 48. sırada bulunmaktadır.

Geçmiş yıllardaki URAP sıralama sonuçlarına göre; 2019-2020 döneminde 166 üniversite arasında 87. sırada yer alan Kastamonu Üniversitesi, 2020-2021 yılında yine 166 üniversite arasında 73. sırada yer almıştır. 2021-2022 yılında 179 üniversite arasında 76. sırada, yer almıştır. URAP Türkiye sıralamasında yeni göstergelerin eklenmesiyle birlikte 9 olan göstergenin 15'e yükseltildiği 2022-2023 yılında ise 183 üniversite arasında 89. sırada, 2023-2024 döneminde ise 188 üniversite arasında 81. sırada yer almıştır. 2024-2025 URAP Türkiye sıralamasında ise Üniversitemiz, 18 basamak yükselerek 63. sırada yer almıştır.



Kastamonu Üniversitesi, Orta Doğu Teknik Üniversitesi (ODTÜ) Enformatik Enstitüsü bünyesinde yapılan URAP (University Ranking by Academic Performance) Araştırma Laboratuvarının hazırladığı URAP 2023-2024 dünya sıralamasında 152 sıra birden yükselerek 2287'nci olmuştur. Başarılarını sürdüren Üniversitemiz son üç yılda 204 basamak yükselmiştir.



8. QS Universities Rankings

Üniversitemiz, QS Bölgesel Sıralama Kategorisinde Avrupa'da listeye girebilen toplam 685 üniversite arasında 601+ yer alırken, Türkiye'de 66. sırada yer alarak başarı grafiğini sürdürmeye devam etmektedir. Batı Asya'da ise Kastamonu Üniversitesi, 92 üniversite arasından 61. sırada yer almaktadır.



9. GreenMetric- Sürdürülebilir Kampüs Sıralamaları

Türkiye'de Ormanlık ve Tabiat Turizmi sahasında ihtisaslaşan ve çevrenin korunmasına yönelik çalışmalarıyla da kendinden söz ettiren Üniversitemiz, UI GreenMetric 2024 Yılı Dünya Üniversiteler sıralamasında 1.477 üniversite arasında 321. sırada yer aldı. Üniversitemiz, Türkiye genelinde ise 120 üniversite arasında 33. sırada kendine yer bulmuştur.

UI GreenMetric 2024 Dünya Sıralamasında Yapı ve Altyapı, Enerji ve İklim Değişikliği, Su, Atık, Ulaşım ve Eğitim-Araştırma kategorilerinde puanlama yapılmıştır. Üniversitemizin bu kategorilerdeki puanları toplamda dünya sıralamasındaki yerini belirlemiştir. Kastamonu Üniversitesi UI GreenMetric 2024 değerlendirmelerinde, Eğitim-Araştırma Alanı kategorisinde dünyada 62'nci Türkiye'de ise 4.sırada yer almıştır.



Üniversitemiz bünyesinde yer alan ön lisans, lisans, yüksek lisans ve doktora programlarının Bologna Sürecine ve Avrupa Kredi Transfer Sistemine uyumu ile ilgili yapılan çalışmalar devam etmektedir. 2024 yılında birimlerin eksiklerinin belirlenmesi ve bunların giderilmesi için aşağıdaki çalışmalar yapılmıştır.

- 27.06.2024 tarihinde üniversitedeki tüm birimlere Bologna Koordinatörü ataması ile ilgili yazılar yazılarak, güncel koordinatörler belirlenmiştir.
- Program ve Ders Öğrenme Çıktıları Yazma Kılavuzu ve Ders Bilgi Paketi hazırlanarak web sayfasında paylaşılmıştır.

- Bologna sürecindeki eksikliklerin giderilmesi için eğitim videoları hazırlanarak ilgili birimler ile paylaşılmıştır.
- 29.07.2024 Sağlık Bilimleri Fakültesi Toplantı Salonu'nda Üniversitemiz Kurumsal ve Program Akreditasyonu kapsamında fakülte akademik personeline bologna süreçleri hakkında eğitim verilmiştir.
- 29.07.2024 İlahiyat Fakültesi'nde kurumsal akreditasyon sürecinde eğitim ve öğretim ile ilgili bologna süreçleri hakkında bilgi vermek amacıyla bir toplantı düzenlendi. Bu toplantıda, akreditasyon süreçlerindeki bologna içerikleri, program çıktıları, öğrenme çıktıları ve program-öğrenme çıktısı ilişkileri hakkında kapsamlı bilgiler paylaşılmıştır.
- 30 Temmuz 2024 tarihinde Orman Fakültesinde akreditasyon bilgilendirme toplantısı düzenlenmiştir.
- 30 Temmuz 2024 tarihinde İnsan ve Toplum Bilimleri Fakültesine akreditasyondaki bologna içerikleri, program zenginlikleri, öğrenme zenginlikleri ve program-öğrenme zenginlikleri hakkında bilgilendirme yapılmıştır.
- Yapılan çalışmalar sonucunda 2024 yılında ders bilgi paketlerinin doluluk oranı Üniversite genelinde %99,02 seviyesine ulaşmıştır.

5.6.1.2. Bilimsel Araştırma Projeleri Koordinasyon Birimi

Bilimsel Araştırma Projeleri Koordinasyon Birimi, araştırma alt yapısını oluşturularak verimli bir şekilde kullanılmasına destek vermek ve araştırmacıların başarılarını yükselterek bu yolla üniversitenin toplumsal etkinliği ve saygınlığına katkıda bulunmayı misyon edinmiştir.

Kastamonu Üniversitesi, bilim ve teknoloji, eğitim, sağlık ve uluslararası iş birlikleri gibi geniş bir alanda yürüttüğü projelerle geleceğe yön vermeye devam etmektedir. 2024 yılında TÜBİTAK, TÜSEB, Erasmus+, Horizon Europe, KUZKA ve Avrupa Birliği fonları gibi birçok destek programı kapsamında Üniversitemizin 125 projesi desteklenmeye hak kazanmıştır.

Üniversitemizin bilimsel çalışmalarına katkı sağlayan TÜBİTAK destekli projeler arasında 1001, 1002-A, 2218, 2219, 3005, 3501, 4004, 4008, 2223-B ve 2237 programları yer almıştır. Bunun yanı sıra, Kuzey Anadolu Kalkınma Ajansı (KUZKA) tarafından 1 proje teknik destek programı kapsamında destek almıştır. Sağlık alanında ise 5 proje, Türkiye Sağlık Enstitüleri Başkanlığı (TÜSEB) tarafından kabul edilmiştir.

Uluslararası alanda da çalışmalarını sürdüren Üniversitemiz, Avrupa Birliği destekli Ufuk Avrupa (Horizon Europe) programı kapsamında çok ortaklı 2 projeye dahil olmuştur. Ayrıca, Üniversitemiz yürütücülüğünde farklı alanlarda 4 Avrupa Birliği projesi hayata geçirilmiştir. Avrupa Dayanışma Programı (ESC) çerçevesinde ise spor alanında 1 proje desteklenmeye hak kazanmıştır.

Yerel ekosistemin korunmasına yönelik de çalışmalar yürüten Üniversitemiz, Doğa Koruma ve Milli Parklar 10. Bölge Müdürlüğü tarafından desteklenen 2 proje ile farklı ilçelerde su kirliliğine yönelik çözümler üretmeyi hedeflemektedir.

Ayrıca, Üniversitemizin uzmanlık alanlarını güçlendirmek amacıyla 24 ihtisaslaşma projesi yürütülürken, 41 Bilimsel Araştırma Projesi ile de akademik çalışmalara katkı sunmaya devam etmektedir.

Kastamonu Üniversitesi'nin 2024 yılında desteklenmeye hak kazanmış projeleri Tablo 67'de gösterilmiştir.

Tablo 67-2024 Yılında Desteklenen Proje Türleri ve Sayıları

Proje Türü	Proje Sayısı
TÜBİTAK Projesi	45
TUSEB Projesi	7
KUZKA Projesi	1
Horizon Europe Projesi	2
Avrupa Birliği Projesi	4
Avrupa Dayanışma Projesi (ESC) Projesi	1
Doğa Koruma ve Milli Parklar 10. Bölge Müdürlüğü Projesi	1
İhtisaslaşma Projesi	24
BAP Projesi	41
TOPLAM	125

2024 yılında desteklenen 125 projeden bütçeleri Üniversitemiz hesaplarına aktarılan 100 projenin destek miktarı Tablo 68’de gösterilmiştir.

Tablo 68-2024 Yılında Desteklenmeye Başlanan Projelerin Türlerine Göre Sayıları ve Destek Miktarları

Proje Türü	Proje Sayısı	Destek Miktarı (TL)
Kapsamlı Araştırma Projeleri	35	1.136.223,56-
Lisansüstü Öğretim Araştırma Projeleri	3	64.777,98-
Hızlı Destek Projeleri	51	202.135,50-
Bölgesel Kalkınma Odaklı Misyon Farklılaşması ve İhtisaslaşması Programı	11	1.497.590,60-
TOPLAM	100	2.900.727,64-

2024 yılında yeni proje sayısı 22’dir. Tüm projelere ilişkin detaylı bilgi Tablo 69’da gösterilmiştir.

Tablo 69- 2024 Yılı Bilimsel Araştırma Proje Sayıları

Projeler	Önceki Yılda Devreden Projeler	Yıl İçinde Eklenen Projeler	Yıl İçinde Tamamlanan Projeler	Toplam	Harcanan Ödenek (TL)
TÜBİTAK (1001, 1002, 1003, 1005, BİDEB-2218, 3001, 3501, 2236-Cofund, Sosyal ve Beşerî Bilimlerde Yenilikçi Çözümler Araştırma Projeleri Destekleme Programı)	26	16	13	29	5.521.824,72.-
AB Erasmus Projeleri	4	3	-	7	11.549.572,20.-
TÜSEB Projeleri	1	3	-	4	372.794,40.-
TOPLAM	31	22	13	66	17.444.191,32.-

5.6.1.3. Ormanlık ve Tabiat Turizmi İhtisaslaşma Koordinatörlüğü

Ormanlık ve Tabiat Turizmi İhtisaslaşma Koordinatörlüğü’nün amacı; Yükseköğretim Kurulu Başkanlığı tarafından koordine edilen ve Cumhurbaşkanlığı Strateji ve Bütçe Başkanlığı ile birlikte eşgüdüm halinde yürütülen "Üniversitelerimizin Bölgesel Kalkınma Odaklı Misyon Farklılaşması ve İhtisaslaşması" projesi kapsamında, ormanlık ve tabiat turizmi alanında ihtisaslaşan Üniversitemizin, ilgili alanlarda ihtisaslaşması sürecine ilişkin yasal mevzuattaki gereklilikleri yerine getirmek, bu yöndeki çalışmaları koordine etmek, raporlaştırmak ve bu faaliyetleriyle bölgesel kalkınmaya katkıda bulunmaktır.

2024 yılında yapılan faaliyetlere katılan katılımcı sayıları Tablo 70’de gösterilmiştir.

Tablo 70- 2024 Yılında Ormanlık ve Tabiat Turizmi İhtisaslaşma Koordinatörlüğü Tarafından Gerçekleştirilen Bilimsel ve Kültürel Faaliyetler

Etkinlik Türü (Ulusal/Uluslararası)	Katılımcı Sayısı	Etkinlik Sayısı
Sempozyum, Kongre, Panel	2.000	5
Konferans, Seminer	200	1
Eğitim Semineri, Kurs	10.000	87
Söyleşi	1.000	10
Sergi, gösteri, dinleti, gösterim	400	2
Bilgilendirme Toplantısı	300	10
Diğer	500	11
TOPLAM	14.400	126



2024 yılında gerçekleştirilen faaliyetler Tablo 71' de gösterilmiştir.

Tablo 71- 2024 Yılı Ormanlık ve Tabiat Turizmi İhtisaslaşma Koordinatörlüğü Faaliyetleri

Faaliyetin Tarihi	Faaliyetin Adı
05.01.2024	Kastamonu Üniversitesi Turizm Fakültesi Tüm Bölümleri Tam Akreditasyon Almıştır
10.01.2024	Orman Endüstri Mühendisliği Bölümü Öğrencilerimizin Tasarladıkları Ürünler Sergilenmiştir
10.01.2024	Koordinatörlüğümüz OKAF 2024'te Yerini Almıştır
17.01.2024	İhtisas Odaklı KOBİ Mentörü Yetiştirme Projesi Gerçekleştirilmiştir
19.01.2024	TR82 Bölgesi TTO'ları Arasında Stratejik İş Birliği Toplantısı Gerçekleştirilmiştir
19.01.2024	Kastamonu Üniversitesi ve Yerel Eylem Grupları Arasında İstişare ve İş Birliği Toplantısı Gerçekleştirilmiştir
24.01.2024	İhtisaslaşma Proje Bilgilendirme Toplantısı Yapılmıştır
01.02.2024	Kastamonu Üniversitesi Orman Fakültesi'nde "İhtisas Odaklı Öğrenci Projeleri Bilim Şöleni" Gerçekleştirilmiştir
01.02.2024	Kuluçka Mezunumuzdan "Tarım Gençlerle Yükseliyor" Fikir Yarışmasında Büyük Başarı Sağlanmıştır
06.02.2024	Erasmus+ "ECOPRINT in Nature" Projesi Kapsamında Çevrimiçi Semineri Yapılmıştır
08.02.2024	Kazakistan E. A. Böketov Karagandı Üniversitesi ile İş Birliği Çalışmalarına Başlanmıştır
08.02.2024	İhtisaslaşma Sahamında TÜBİTAK 1505 – Üniversite-Sanayi İş Birliği Projesi Başarısı Sağlanmıştır
08.02.2024	Koordinatörlüğümüzden Kadın Kooperatifleri Değerlendirme Toplantısına Katılım Gerçekleştirilmiştir
25.02.2024	İhtisaslaşma Projeleri İzleme ve Değerlendirme Toplantısı Gerçekleştirilmiştir
28.02.2024	Üniversitemizde "Kastamonu Orman Ürünleri Endüstrisinde Karşılaşılan Sorunlar ve Çözüm Önerileri" Paneli Gerçekleştirilmiştir
28.02.2024	Yenilik ve Teknolojiyi Buluşturan Prototip Atölyesi ve Teknofest Takımları Çalışma Atölyesi Açılmıştır
07.03.2024	Pınarbaşı İlçesinde Toprak ve Patoloji Analizleri Bilgilendirme Toplantısı Düzenlenmiştir
07.03.2024	Sürdürülebilir Ürünler Odaklı Uluslararası Çevrimiçi Seminer Yapılmıştır
07.03.2024	AzdavaYılı Kadın Girişimcilere Koordinatörlüğümüzden Hayırlı Olsun Ziyareti Gerçekleştirilmiştir
08.03.2024	8 Mart Dünya Kadınlar Gününde AzdavaYılı da "Kadın Kooperatifleri İçin Girişimcilik ve Markalaşma Eğitimi" Düzenlenmiştir
18.03.2024	"Ev Pansiyonculuğu Eğitim Modülü ile Sürdürülebilir Kırsal Kalkınmayı Destekleme ve Dijital Avrasya Yemek Kitabı Geliştirme" Projesinin Ara Toplantısı Stavanger Üniversitesi'nde Gerçekleştirilmiştir
25.03.2024	Tam Akredite Edilen Üniversitemiz Turizm Fakültesi, Akreditasyon Belgesi Almıştır
26.03.2024	Rektör Yardımcımız Prof. Dr. Kasım Yenigün, Dünya Su Günü'nde NTV Programında Önemli Açıklamalarda Bulunmuştur
04.03.2024	Turizm Fakültemizde "Rotamız Kastamonu" Konferansı Gerçekleştirilmiştir
29.03.2024	Üniversitemizde "İklim Değişikliği Sürecinde Ormanlarımızın Geleceği" Konulu Panel Düzenlenmiştir
05.04.2024	Kastamonu Üniversitesi'nden Uluslararası İklim Değişikliği Projesi Gerçekleştirilmiştir
02.05.2024	Kastamonu Üniversitesi, İlham Veren Kamu Yönetimi Proje Ödülü'nü Almıştır
03.05.2024	Üniversitemizin İklim Değişikliği Projesi TÜBİTAK'tan Destek Almıştır
08.05.2024	İhtisaslaşma Projeleri Bilgilendirme Toplantısı Yapılmıştır
22.05.2024	Uygulamalı E-Ticaret Eğitimi Tamamlanmıştır
14.06.2024	ECOPRINT in Nature Projesinin Paydaşı Olan Varşova Yaşam Bilimleri Üniversitesi (SGGW)'nde Proje Çalışmaları Yerinde İncelenmiştir
27.06.2024	Koordinatörlüğümüzün İlk Danışma Kurulu Toplantısı Gerçekleştirilmiştir
04.07.2024	Kastamonu Üniversitesi Turizm Fakültesi'nin 24. Ulusal Turizm Kongresi TÜBİTAK Desteği Almıştır
07.08.2024	Kastamonu Üniversitesi ile Kastamonu İl Tarım ve Orman Müdürlüğü İş Birliği Protokolü İmzalanmıştır
15.08.2024	"Kastamonu Üniversitesi Akademik Elçileri Ormanlık Bilim Alanları Temelinde Farkındalık Oluşturuyor" Konulu Sosyal Sorumluluk Projesi Ali Fuat Darendede İlkokulunda Gerçekleşmiştir
18.08.2024	"İklimin Geleceği: Geleceğin İklimi 2" Projesinin Açılışı Gerçekleştirilmiştir
25.08.2024	"Ekoloji'nin Can Yelekleri" Yayınlanmıştır
01.10.2024	Kastamonu Üniversitesi'nin İhtisaslaşma Alanında Geliştirdiği Antibakteriyel Ahşap Üretim Yöntemi Patenti Alınmıştır
06.10.2024	Kuluçka Mezunumuz TEKNOFEST 2024'te Türkiye İkincisi Olmuştur
10.10.2024	Kastamonu Üniversitesi'nde "Bölgesel Kalkınma ve Sürdürülebilirlik Ekseninde Orman Endüstrisi Çalıştayı" Gerçekleştirilmiştir
19.11.2024	Kastamonu Üniversitesi'nde "Arı Sağlığı ve Koloni Yönetimi Paneli" Gerçekleştirilmiştir
03.12.2024	İklim Politikaları ve Gençlik Çalıştayı Tamamlanmıştır
09.12.2024	Kamu Üniversite-Sanayi İş Birliği Platformu'ndan ASO Sanayi Malzemeleri Tic. Ltd. Şti. Ziyareti Gerçekleşmiştir

5.6.1.4. Engelsiz Üniversite Koordinatörlüğü

Üniversitemiz “Engelsiz Üniversite Ödülleri 2024”te 38 bayrak kazanarak birinci olmuştur.

Bu başarıda Sosyal Kültürel Faaliyetler (Mavi Bayrak) kategorisinde 4, Mekânda Erişilebilirlik (Turuncu Bayrak) kategorisinde 24 ve Eğitimde Erişilebilirlik (Yeşil Bayrak) kategorisinde 10 bayrak alarak önemli bir performans sergilenmiştir.



5.6.1.5. Teknoloji Transfer Ofisi (TTO)

TTO tarafından 2024 yılında gerçekleştirilen faaliyetler aşağıda gösterilmiştir.

- Orta Karadeniz Kariyer Fuarında TTO tanıtımı yapılmıştır.
- Mindanao State University’den TTO’ya ziyaret düzenlenmiştir.
- Azdavay Çok Programlı Lisesi öğrencilerinden TTO’ya ziyaret gerçekleştirilmiştir.
- Kurumsal Akreditasyon Programı bilgilendirme toplantısı yapılmıştır.
- Özel Hazerbey Koleji öğrencilerinden TTO’ya ziyaret gerçekleştirilmiştir.
- Kastamonu Üniversitesi Meslek Yüksekokulundan TTO ziyareti gerçekleştirilmiştir.
- Kastamonu Vali Yardımcısından TTO’ya tanışma ziyareti gerçekleştirilmiştir.
- İTÜ ARI Teknokente ve ARI TTO’ya ziyaret gerçekleştirilmiştir.
- Uygulamalı e-ticaret eğitimi verilmiştir.
- KOSGEB ve TKDK yönetimlerinden TTO’ya ziyaret gerçekleştirilmiştir.
- Ostim Teknoparka tanışma ziyareti yapılmıştır.
- Gazi Teknoparka ve Gazi TTO’ya tanışma ziyareti yapılmıştır.
- Taşköprü Fahrettin Paşa Anadolu Lisesi öğrencilerinden TTO’ya ziyaret gerçekleştirilmiştir.
- Kastamonu Belediyesi Başkanına TTO’dan ziyaret gerçekleştirilmiştir.
- İl Genel Meclisi Başkanlığına TTO’dan ziyaret gerçekleştirilmiştir.
- Kastamonu Belediyesi Başkan Yardımcısına TTO’dan ziyaret gerçekleştirilmiştir.
- Genç kâşifin merak atölyesi etkinliği kapsamında atlas çocuk kulübü ile tanışma gerçekleştirilmiştir.
- Av. Tuncay Yılmaz’a TTO’dan ziyaret gerçekleştirilmiştir.
- TÜBİTAK 2237-A kapsamında ihtisas odaklı Ar-Ge fikirlerinin sınai mülkiyete dönüştürülmesi ve patent dilinin anlaşılması projesi kapsamında TTO tanıtımı yapılmıştır.
- Kastamonu Üniversitesi İşletme Öğrenci Topluluğundan TTO’ya ziyaret gerçekleştirilmiştir.

2024 yılında gerçekleştirilen patent, faydalı model ve endüstriyel tasarım başvuru sayıları Tablo 72’de gösterilmiştir.

Tablo 72- 2024 Yılı Patent, Faydalı Model ve Endüstriyel Tasarım Başvuru Sayısı

Başvuru Türü	Başvuru Sayısı
Patent Başvuru	20
Faydalı Model Başvuru	4
PCT Başvuru	4
Tasarım Başvuru	15
Patent Tescil	2
Faydalı Model Tescil	9
Tasarım Tescil	5
Marka Tescil	1

5.6.2. Uygulama ve Araştırma Merkezleri

Üniversitemizde 2024 yılı sonu itibarıyla, 24 Uygulama ve Araştırma Merkezi bulunmaktadır. Üniversitemiz Uygulama ve Araştırma Merkezleri Tablo 73’te gösterilmiştir.

Tablo 73- Uygulama ve Araştırma Merkezleri

Sıra No	Uygulama ve Araştırma Merkezinin Adı
1	Ahşap Kültürünü Araştırma Uygulama ve Araştırma Merkezi
2	Coğrafi Bilgi Sistemleri ve Uzaktan Algılama ve Uygulama ve Araştırma Merkezi
3	Çocuk Eğitimi Uygulama ve Araştırma Merkezi
4	İç Su ve Deniz Balıkları Araştırma ve Üretim Uygulama ve Araştırma Merkezi
5	İslam Ekonomisi Uygulama ve Araştırma Merkezi
6	Kariyer Geliştirme Uygulama ve Araştırma Merkezi
7	Kadın ve Aile Çalışmaları Uygulama ve Araştırma Merkezi
8	Kastamonu Üniversitesi Merkezi Araştırma Laboratuvarı Uygulama ve Araştırma Merkezi
9	Kastamonu Üniversitesi Sürekli Eğitim Araştırma ve Uygulama Merkezi (KASÜSEM)
10	Kültür, Sanat Uygulama ve Araştırma Merkezi
11	Muhammed İhsan Oğuz Uygulama ve Araştırma Merkezi
12	Orman Ürünleri Uygulama ve Araştırma Merkezi
13	Ortadoğu Araştırmaları Uygulama ve Araştırma Merkezi
14	Osmanlı Türkçesi Uygulama ve Araştırma Merkezi
15	Su Sporları, Su ve Sualtı Uygulama ve Araştırma Merkezi
16	Şeyh Şaban-ı Veli Değerleri Eğitimi Uygulama ve Araştırma Merkezi
17	Tabiat Turizmi Uygulama ve Araştırma Merkezi
18	Tarih ve Arkeoloji Uygulama ve Araştırma Merkezi
19	Tropik Çalışmalar Uygulama ve Araştırma Merkezi
20	Türk Dünyası Uygulama ve Araştırma Merkezi (KÜTAM)
21	Türk Halk Bilimi Uygulama ve Araştırma Merkezi
22	Türkçe Öğretimi Uygulama ve Araştırma Merkezi
23	Uzaktan Eğitim Uygulama ve Araştırma Merkezi
24	Üstün Yetenekliler Araştırma ve Uygulama Merkezi

5.6.2.1. Ahşap Kültürünü Araştırma Uygulama ve Araştırma Merkezi

Üniversitemiz Ahşap Kültürünü Araştırma Uygulama ve Araştırma Merkezi tarafından 2024 yılında gerçekleştirilen faaliyetler aşağıda gösterilmiştir.

- Eğitim Fakültesi Temel Eğitim Bölümü Okul Öncesi Eğitimi Ana Bilim Dalı öğretim üyesi Dr. Öğr. Üyesi Aysun ATA AKTÜRK tarafından uygulamaya merkezinde Eğitici Ahşap Oyuncaklar dersi verilmiştir.
- Eğitim Fakültesi öğretim üyesi Doç. Dr. Hafife BOZDEMİR YÜZBAŞIOĞLU danışmanlığında Sürdürülebilir Kalkınma ve Eğitim dersi kapsamında sınıf öğretmenliği öğrencileri ile birlikte ekolojik baskı ile ilgili uygulamalar yapılmıştır.
- Orman Fakültesi Orman Endüstri Mühendisliği Bölümü öğretim üyesi Doç. Dr. Osman Emre ÖZKAN yürütücülüğünde devam eden TÜBİTAK 2237-A "Ormanlarda ve Ahşap Yapılarda Yangın Afeti Eğitimi" projesi kapsamında eğitim alan katılımcılar uygulama merkezini ziyaret etmiştir.
- Üniversitemizin Orman Endüstri ve İnovasyon Topluluğu, Orman Fakültesi ve uygulama merkezi ile birlikte "Ekolojik Atık Malzemelerden Sürdürülebilir Ürün Tasarımı" etkinliği düzenlenmiştir.
- Mindanao State Üniversitesi akademisyenleri merkezi ziyaret etmiştir.
- Kastamonu Üniversitesi evsahipliğinde farklı üniversitelerin orman fakülteleri dekanları uygulama merkezini ziyaret etmiştir.

5.6.2.2. Çocuk Eğitim Uygulama ve Araştırma Merkezi

Uygulama ve araştırma merkezimize bağlı olarak hizmet veren bebek ve çocuk kütüphanesi, üniversite öğrencilerinin lisans ve lisansüstü eğitim derslerini yürütmek amacıyla akademik personel tarafından kullanılmıştır.

Şehirde diğer paydaşlarla da iş birliği içinde olan kütüphaneye, ilkokul ve anaokulu düzeyinde birçok okul ziyaretler gerçekleştirilmiştir.



Kastamonu halkı ve üniversiteyi bir araya getirmek adına “Anne-Baba Okulu” adı altında 2 etkinlik düzenlenmiştir. Bu etkinlikler kapsamında ortalama 20 kişiye Üniversitemizden iki akademik personel tarafından belirlenen bir kitap kapsamında söyleşi yapılmıştır.



5.6.2.3. Kariyer Geliştirme Uygulama ve Araştırma Merkezi

2024 yılında üniversitemizde farklı temalarda ve farklı akademik birimlerde toplam 356 kariyer etkinliğini yapılmış ve bu etkinliklerle yaklaşık 27.472 kişiye (mezun, öğrenci, aday öğrenci) ulaşılmıştır.

Kariyer Geliştirme Uygulama ve Araştırma Merkezi' nin 2024 yılında gerçekleştirdiği faaliyetler aşağıda gösterilmiştir.

- 03.01.2024 tarihinde Orman Fakültesi Orman Mühendisliği Programı öğrencilerine yönelik teknik gezi düzenlenmiştir.
- Cumhurbaşkanlığı İnsan Kaynakları Ofisi (CBİKO) koordinesinde Samsun Üniversitesi ev sahipliğinde 10 – 11 Ocak 2024 tarihlerinde düzenlenen “Orta Karadeniz Kariyer Fuarı” (OKAF'24), Üniversitemizin de içinde bulunduğu 10 üniversitenin paydaşlığı ve katılımıyla tamamlanmıştır.
- 08.03.2024 tarihinde Üniversitemiz öğrencilerine yönelik Yüksek Mimar Halime Nilgün ŞENER, Getat Uzmanı Münevver Mehpare ABACI ve Biyomühendis ve Yüksek mühendis Merve KAVASBAŞIOĞLU Girişimcilik Ekosisteminde Kadın Deneyimi Paneline konuşmacı olarak katılmışlardır.
- 14.03.2024 tarihinde Turizm Fakültesi öğrencilerine yönelik Araştırma Görevlisi Dr. İlken ŞAHİN moderatörlüğünde Dorak Holding Profesyonel Turist Rehberi Hamit ÖZÇİÇEK'in konuşmacı olarak katıldığı “Çin Dilinde Rehberlik ve Asyalı Turist Grupları” başlıklı çevrimiçi seminer etkinliği düzenlenmiştir.
- 20.03.2024 tarihinde aday öğrencilere yönelik düzenlenen Sağlık Bilimleri Fakültesi Hemşirelik Programı tanıtımı etkinliği düzenlenmiştir.
- 09.05.2024 tarihinde Ziraat Bankası Daday Şube Müdürü Kenan KARSLI'nın konuşmacı olarak katıldığı Daday Nafi ve Ümit Çeri Meslek Yüksekokulu öğrencilerine yönelik “Finans Sektöründe Kariyer Fırsatları” konulu söyleşi etkinliği düzenlenmiştir.
- 09.05.2024 tarihinde İnebolu Meslek Yüksekokulu öğrencilerine yönelik Deniz ve Liman İşletmeciliği Kariyer Günleri etkinliği düzenlenmiştir.
- 14.05.2024 tarihinde İktisadi ve İdari Bilimler Fakültesi öğrencilerine yönelik Büyükelçi Fazlı ÇORMAN'ın konuşmacı olarak katıldığı “Dışişlerinde Kariyer” konulu söyleşi etkinliği düzenlenmiştir.

- Aday öğrencilerin, Üniversitemiz akademisyenleriyle bir araya gelme fırsatı yakaladığı tanıtım günleri programı 30 Temmuz – 2 Ağustos tarihleri arasında merkez kütüphane fuaye alanında uygulama ve araştırma merkezi koordinesinde düzenlenmiştir.
- Cumhurbaşkanlığı İnsan Kaynakları Ofisi (CBİKO) koordinesinde Bolu Abant İzzet Baysal Üniversitesi ev sahipliğinde 16 – 17 Aralık 2024 tarihlerinde düzenlenen “Batı Karadeniz Kariyer Fuarı” (BATIKAF’24) Üniversitemizin de içinde bulunduğu 19 üniversitenin paydaşlığı ve katılımıyla tamamlanmıştır.

2024 yılında üniversitemizde farklı akademik birimlerin mezunlarına yönelik toplam 23 kariyer etkinliğini yapmış ve bu etkinliklerle yaklaşık 1964 kişiye ulaşılmıştır.

- 24.04.2024 tarihinde Çatalzeytin Meslek Yüksekokulu mezun buluşması gerçekleştirilmiştir.
- 10.05.2024 tarihinde İktisadi ve İdari Bilimler Fakültesi mezun buluşması gerçekleştirilmiştir.
- 15.05.2024 Cide Rifat İlgaz Meslek Yüksekokulu mezun buluşması gerçekleştirilmiştir.
- 15.09.2024 tarihinde Daday Nafi ve Ümit Çeri Meslek Yüksekokulu mezun buluşması gerçekleştirilmiştir.
- 01.10.2024 tarihinde Spor Bilimleri Fakültesi mezun buluşması gerçekleştirilmiştir.

5.6.2.4. Kastamonu Üniversitesi Merkezi Araştırma Laboratuvarı Uygulama ve Araştırma Merkezi

Kastamonu Üniversitesi Merkezi Araştırma Laboratuvarı Uygulama ve Araştırma Merkezi, 2547 sayılı Kanununun 2880 sayılı Kanun ile değişik 7/d-2 maddesi uyarınca 14.12.2014 tarihli Resmî Gazete’de yayımlanan Yükseköğretim Yürütme Kurulu Kararı ile Kastamonu Üniversitesi Rektörlüğüne bağlı olarak kurulmuştur. Kastamonu Üniversitesi Merkezi Araştırma Laboratuvarı Uygulama ve Araştırma Merkezi 2015 yılında faaliyete girmiştir.

Merkezimiz araştırma faaliyetleri için gerekli fiziki ve teknik alt yapıya sahip olup 4.789 m² kullanım alanı içinde 26 laboratuvar, 3 toplantı salonu, çalışma ofisleri, elektrik-mekanik atölyeleri, soğuk hava depoları ve özel tasarlanmış kimyasal saklama odaları bulunmaktadır. Ayrıca görüntüleme birimi, kromotografi birimi, nükleer araştırma birimi, termal analiz birimi, spektroskopi birimi, mekanik karakterizasyon birimi, analiz laboratuvarı birimi, doku mühendisliği ve biyomalzeme birimi, manyetik malzemeler karakterizasyon birimi, çevre sorunları, su ve atık su analiz birimi olmak üzere toplamda 10 ana birimden oluşmaktadır. Bununla birlikte laboratuvarımızda Kastamonu özel ve kamu kuruluşlarının sıvı azot ihtiyacını karşılamak üzere aktif halde faaliyet gösteren Sıvı Azot Üretim Ünitesi de bulunmaktadır. Merkezimiz bünyesinde bulunan cihazlar; başta fizik, kimya, biyoloji gibi temel bilimler olmak üzere çevre, malzeme, makine, elektrik-elektronik, gıda gibi mühendisliğin birçok dalında ve eczacılık, adli tıp, diş hekimliği gibi sağlık bilimleri alanlarında araştırmalara hizmet edebilecek kapasitededir.



Müdürlüğümüze 2024 yılı içerisinde gönderilen 6228 numuneye toplam 12.704 analiz gerçekleştirilmiş olup detayları Tablo 74'te gösterilmiştir.

Tablo 74- 2024 Yılı Analiz Laboratuvarları Analiz Sayıları

Sıra No	Analiz Türü	Yapılan Analiz Sayısı	Analiz Getirisi (TL)
1	Görüntüleme Laboratuvarı	705	529.329,00
2	Mekanik Karakterizasyon Laboratuvarı	79	17.120,00
3	Radyoaktivite Ölçüm Laboratuvarı	62	70.680,00
4	Kromatografi Laboratuvarı	1.330	453.388,20
5	Termal Analiz Laboratuvarı	358	121.365,00
6	Spektroskopi Laboratuvarı	1.213	547.206,90
7	Yüzey Gözenek ve Karakterizasyon Laboratuvarı	273	228.696,00
8	İleri Teknoloji ve Karakterizasyon Laboratuvarı	201	127.080,00
9	Genom Analiz Laboratuvarı	6	528,00
10	Elementel Analiz Laboratuvarı	1.703	746.944,20
11	Kjeldahl Azot Protein Tayin Laboratuvarı	75	30.024,00
12	Gıda Analiz Laboratuvarı	561	220.210,80
13	Bal Analiz Laboratuvarı	1255	451.351,20
14	Bal Analiz Laboratuvarı-Polen	47	23.583,00
15	Su Kalitesi ve Kirliliği Laboratuvarı	295	130.026,00
16	Sıvı Azot Üretim Laboratuvarı	16	16.128,00
17	Toprak Analiz Laboratuvarı	4.276	645.316,80
18	Bitki Analizleri Laboratuvarı	83	41.178,00
19	Uçucu Yağ Laboratuvarı	2	360,00
20	Raf Ömrü Analiz Paketleri	14	3.876,00
21	Veteriner Patoloji Analiz Laboratuvarı	150	31.080,00
TOPLAM NUMUNE SAYISI		12.704	4.435.571,10

5.6.2.5. Kastamonu Üniversitesi Sürekli Eğitim Araştırma ve Uygulama Merkezi (KASÜSEM)

2024 yılında KASÜSEM tarafından 4 kurs açılmış olup 3 kurs tamamlanarak kursiyerlere 126 adet katılım belgesi verilmiştir. 1 kurs halen devam etmektedir.

Tablo 75- Sürekli Eğitim Araştırma ve Uygulama Merkezi Tarafından Açılan Kurslar

Sıra No	Kurs Adı	Kurs Tarihleri	Kurs Saati	Birim Ücreti (TL)	Kursiyer Sayısı	Katılım Belgesi	Kursun Durumu	Görevlendirilen Öğretim Elemanı	Birimi
1	İş Sağlığı ve Güvenliği	01/06/2024 02/06/2024	16	250,00	14	12	Tamamlandı	Dr. Öğr. Üyesi Cihangir Tefvik SEZGİN	Kastamonu MYO
2	İş Sağlığı ve Güvenliği	12/10/2024 13/10/2024	16	250,00	68	67	Tamamlandı	Dr. Öğr. Üyesi Keriman YÜRÜTEN ÖZDEMİR	Mühendislik ve Mimarlık Fakültesi
3	YDS-YÖKDİL (İngilizce Hazırlık)	12/10/2024 .../.../2025	160	15.000,00	33	-	Devam Ediyor	Öğr. Gör. Mehmet BOLLUK	Yabancı Diller Yüksekokulu
4	İş Sağlığı ve Güvenliği	28/12/2024 29/12/2024	16	250,00	111	107	Tamamlandı	Dr. Öğr. Üyesi Keriman YÜRÜTEN ÖZDEMİR (8 saat) Dr. Öğr. Üyesi Cihangir Tefvik SEZGİN (8 saat)	Mühendislik ve Mimarlık Fakültesi Kastamonu MYO

5.6.2.6. Kültür-Sanat Uygulama Araştırma Merkezi

Kültür-Sanat Uygulama Araştırma Merkezinde 2024 yılında düzenlenen faaliyetler aşağıda gösterilmiştir.

- 13.02.2024 tarihinde İhsan Ozanoğlu ve Aşık Yorgansız Hakkı Çavuş'u anma programı yapılmıştır.
- 26.02.2024 tarihinde Doğumunun 140. Yılında Ömer Seyfeddin ve İnebolu Paneli-Plaket Takma-İmza Günü düzenlenmiştir.
- 21.03.2024 tarihinde Türk Dünyasında nevruz etkinliği düzenlenmiştir.
- 31.03.2024 tarihinde Doğumunun 140. Yılında Ömer Seyfeddin paneli düzenlenmiştir.
- 06.11.2024 tarihinde Ölümünün 100. Yılında Ziya Gökalp Anma Paneli ve Ziya Gökalp'in bestelenmiş şiirleri müzik dinletisi yapılmıştır.
- 09.11.2024 tarihinde Ölümünün 100. Yılında Ziya Gökalp Anma Programı düzenlenmiştir.
- 21.12.2024 tarihinde En Uzun Gece "Oturmaya Buyrun" etkinliği yapılmıştır.
- 26.12.2024 tarihinde Divânu Lügâti't Türk'ün 950. Yılı etkinliği yapılmıştır.

5.6.2.7. Muhammed İhsan Oğuz Uygulama ve Araştırma Merkezi

Muhammed İhsan Oğuz Uygulama ve Araştırma Merkezi' nin 2024 yılında gerçekleştirdiği faaliyetler aşağıda gösterilmiştir.

Kastamonu Üniversitesi Muhammed İhsan Oğuz Uygulama ve Araştırma Merkezi koordinesinde Türkiye genelindeki bütün üniversiteler arasında Muhammed İhsan Oğuz İlahiyat Tez Yarışması gerçekleştirilmiştir. Yüksek lisans ve doktora tezleriyle başarılı olan akademisyenler için 22 Ekim 2024 tarihinde tören düzenlenerek ödüller sahiplerine verilmiştir.



5.6.2.8. Türk Halk Bilimi Uygulama ve Araştırma Merkezi

Türk Halk Bilimi Uygulama ve Araştırma Merkezi' nin 2024 yılında gerçekleştirdiği faaliyetler aşağıda gösterilmiştir.

- 27.03.2024 tarihinde Kültür ve Turizm Bakanlığı Geleneksel El Sanatları Sanatçısı Nevin TAHTACI Uygulamalı Türk Halkbilimi Müzesi'nde Kastamonu yöresel kıyafetlerinden olan Tosya Fesi, Bindallı ve Üç Etek hakkındaki bilgi ve birikimini aktarmıştır.
- 06.05.2024 tarihinde Uygulama ve Araştırma Merkezi ile Türk Halk Bilimi Öğrenci Topluluğu ortaklığında "Hidrellez" kutlanmıştır.
- 25.10.2024 tarihinde İnsan ve Toplum Bilimleri Fakültesi Tarih Bölümü ile birlikte "II. Yüzyılın Başında Cumhuriyet" paneli gerçekleştirilmiştir.

- 21.11.2024 tarihinde Karabük Üniversitesi TÖMER ile birlikte Doç. Dr. Gülten KÜÇÜKBASMACI tarafından "Âşık Veysel" konferansı düzenlenmiştir.
- Türk Halk Bilimi Öğrenci Topluluğu ile birlikte 05.12.2024 tarihinde "Dünya Türk Kahvesi Günü" kutlama etkinliği yapılmıştır.

5.6.2.9. Türkçe Öğretimi Uygulama ve Araştırma Merkezi (TÖMER)

Kastamonu Üniversitesi TÖMER, dünyanın farklı ülkelerinden gelen uluslararası öğrencilere ve kursiyerlere A1, A2, B1, B2 ve C1 seviyesinde yabancı dil olarak Türkçe öğretimi vermektedir. Dört temel dil becerisi olan okuma, dinleme, yazma ve konuşma becerileri bütünlük şeklinde öğrencilere öğretilmektedir.

2024-2025 Eğitim-Öğretim Yılında TÖMER tarafından yürütülmekte olan Kur Temelli Türkçe Hazırlık Kursunda 103 öğrenci öğrenim görmektedir.

2024-2025 Eğitim-Öğretim Yılı içerisinde 09-30.12.2024 tarihleri arasında "Türkçenin Yabancı Dil Olarak Öğretimi Kursu" gerçekleştirilmiş olup kursa 31 öğrenci katılım göstererek kurs sonunda gerçekleştirilen sınav neticesinde 31 öğrenci sertifika almaya hak kazanmıştır.

5.7. İdari Hizmetler

5.7.1. Genel Sekreterlik

Genel Sekreter, Üniversite İdari Teşkilatının başı olup bu teşkilatın koordinasyonundan, verimli, düzenli ve uyumlu şekilde çalışmasından Rektöre karşı sorumludur.

Genel Sekreter idari yapılanmaya ait görevleriyle birlikte, kendisi ve bağlı birimleri aracılığıyla aşağıdaki görevleri de yerine getirir:

- Bakanlıklar, Yükseköğretim Kurulu Başkanlığı, Valilik ve Belediye Başkanlığı gibi, çeşitli kurum ve kuruluşların Üniversiteyle ilgili istemiş oldukları bilgileri rapor hâlinde hazırlayarak ilgili kurumlara iletmek,
- Kanun, Tüzük ve Yönetmelikler çerçevesinde Senato, Yönetim Kurulu ve Rektör tarafından verilen görevleri yapmak ve yaptırmak,
- Rektör, Rektör Yardımcıları veya Üniversite adına gelen gizli yazıların gereğini yapmak,
- Bağlı birimlerinin yöneticileriyle periyodik toplantılar yaparak görüş alışverişinde bulunmak,
- Üniversite İdari Teşkilatında bulunan birimlerin düzenli, verimli ve koordineli bir şekilde çalışmasını sağlamak,
- Üniversite idari yapılanmasında yapılacak görevlendirmeler hakkında Rektör'e önerilerde bulunmak,
- Üniversitenin yazışmalarını Üniversite Bilgi Yönetim Sistemi (ÜBYS) aracılığıyla gerçekleştirmek,
- Üniversite Senatosu ve Yönetim Kuruluyla ilgili tüm iş ve işlemleri yapmaktır.

Üniversitemiz Genel Sekreterliğine bağlı olarak görev yapan birimlerimiz;

- Bilgi İşlem Daire Başkanlığı
- İdari ve Mali İşler Daire Başkanlığı
- Kütüphane ve Dokümantasyon Daire Başkanlığı
- Öğrenci İşleri Daire Başkanlığı
- Personel Daire Başkanlığı

- Sağlık, Kültür ve Spor Daire Başkanlığı
- Strateji Geliştirme Daire Başkanlığı
- Yapı İşleri ve Teknik Daire Başkanlığı
- Hukuk Müşavirliği

5.7.2. Bilgi İşlem Daire Başkanlığı

Bilgi İşlem Daire Başkanlığı, 1 Daire Başkan Vekili, 2 Şube Müdürü ve 5 alt birimde çalışan 16 personelden oluşmaktadır. Başkanlık, Kastamonu Üniversitesi'nin bilişim altyapısını oluşturan merkezi donanım, yazılım, ağ ve web hizmetlerini tüm öğrenci ve mensuplarına sunmaktadır.

Başkanlığın hizmet alanları, merkezi sunucular ve üzerinde çalışan servisler (übyys, e-posta, ftp, vb.), kampüs içi kablolu/kablosuz iletişim ağları, kampüs dışı İnternet erişimi (Proxy), idari ve yönetsel süreçler için geliştirilmiş / kullanılmakta olan çeşitli bilgi sistemleri, servislere ilişkin dokümantasyon, web sayfaları ve bilişim kaynaklarının güvenliğidir.

Bilgi teknolojilerinden en üst düzeyde yararlanma, Üniversitemizin önde gelen ilkelerinden biridir. Bu amaçla Bilgi İşlem Daire Başkanlığı günümüzün gereksinimleri ve geleceğe dair doğru öngörüler doğrultusunda, eğitim-öğretim, araştırma-geliştirme ve idari faaliyetleri destekleyici/geliştirici, altyapı, hizmet ve yazılım üretmekte, bunları güncel tutmaktadır.

Bilgi İşlem Daire Başkanlığı tarafından 2024 yılında gerçekleştirilen faaliyetler aşağıda sıralanmaktadır:

ÜBYS ve E-Kampüs Birimi

- Mobil Yoklama Uygulaması Üniversite, bu kapsamda öğrenci yoklamalarını daha pratik ve güvenilir hale getirecek yenilikçi bir projeyi hayata geçirmek için çalışmalarına başlamıştır.
- Üniversitemize yeni kayıt yaptıran tüm öğrencilerimiz için @ogr.kastamonu.edu.tr uzantılı kurumsal e-posta hesapları oluşturulmuştur.
- Üniversite yönetimi ile iç paydaşlar arasındaki iletişimi güçlendirmek ve erişimi kolaylaştırmak amacıyla Rektörlük İletişim Merkezi (RİMER) sistemini hayata geçirilmiştir.
- Üniversite Bilgi Yönetim Sistemi (ÜBYS) modülü olan Elektronik Belge Yönetim Sistemi (EBYS) ile e-devlet entegrasyon sürecini başarıyla tamamladı. Bu entegrasyon sayesinde, üniversitemiz tarafından EBYS üzerinden üretilen tüm resmi belgeler (resmi yazılar, diplomalar, transkriptler, davet mektupları, kurul kararları ve benzeri) artık e-devlet platformu üzerinden doğrulanabilecektir.
- Üniversitemizin güvenlik ve erişim kontrolünü daha etkin hale getirmek amacıyla, akademik birimlere ve üst yönetim makamlarına Elektronik Kartlı Geçiş Sistemleri (EKGS) montajı tamamlanmıştır.
- Üniversitemiz, akademik ve idari personeline yönelik düzenlediği eğitim programlarıyla, dijital altyapısını ve iş süreçlerini daha verimli hale getirmeyi hedefliyor. Bu kapsamda, Temel ÜBYS (Üniversite Bilgi Yönetim Sistemi) Eğitimi ve Birim Web Sitesi Yönetici eğitimi başarıyla tamamlanmıştır.
- İzmir Kâtip Çelebi Üniversitesi (İKÇÜ) tarafından yazılımı yapılan Üniversite Bilgi Yönetim Sistemi (ÜBYS) Çalıştayının beşincisi Kuşadası'nda yapıldı. Çalışmaya Üniversiteyi temsilen katılım sağlanmıştır.
- Kastamonu Üniversitesi, kampüs güvenliği ve düzenini artırmak amacıyla Tıp Fakültesi ve Eğitim Fakültesi binalarına turnike ve kartlı geçiş sistemi kurulumunu tamamlanmıştır.

- Kastamonu Üniversitesi ve Hitit Üniversitesi arasında gerçekleşen iş birliği toplantılarında ÜBYS çatısı altında geliştirilecek projeler de gündeme alınmıştır. Toplantıya, Kastamonu Üniversitesi Bilgi İşlem Daire Başkanı Ahmet TABANLIOĞLU ve ÜBYS Birim Sorumlusu Onur ALTINTAŞ katılım sağlamıştır. İki üniversitenin ihtisaslaşma çalışmaları, stratejik planlama, performans yönetimi ve dijitalleşme süreçlerine dair tecrübeler paylaşılmıştır. Ayrıca, ortak projeler için teknolojik ve akademik iş birliği olanaklarının artırılması konusunda fikir alışverişi yapılmıştır. Bu kapsamda, ÜBYS'nin geliştirilmesi ve üniversiteler arası deneyim paylaşımı sürecine katkı sağlanması hedeflenmiştir.

Web- Yazılım Birimi

- TÜBİTAK projeleri kapsamında 101 özel web sayfası oluşturularak ilgili projelere dijital destek sağlanmıştır.
- Üniversite Bilgi Yönetim Sistemi (ÜBYS) Talep Destek Sistemi üzerinden gelen taleplerin 263'ü başarıyla sonuçlandırılmıştır.
- E-posta üzerinden iletilen 520 destek talebi çözüme kavuşturulmuştur.
- Sempozyum, kongre, çalıştay, araştırma grubu ve yeni kurulan birimler için 18 yeni web sayfası hazırlanarak kullanıma sunulmuştur.
- Üniversitemizden mezun olan öğrencilerin dijital kimlik bilgilerinin oluşturulması ve güncel tutulmasını sağlamak amacıyla geliştirilmiştir. Bu yazılım sayesinde, mezunlarımıza ait bilgilerin merkezi bir sistemde saklanması, mezuniyet sonrası iletişimin sürdürülmesi ve üniversite ile bağlarının kopmaması hedeflenmektedir.
- Üniversitemize kayıtlı öğrencilerin harç iadeleri, indirim işlemleri ve ilgili başvurularını kolaylıkla yapabilmeleri için tasarlanmıştır. Bu sistem, başvuru süreçlerini dijitalleştirerek hem öğrencilere hem de idari birimlere zamandan tasarruf ve süreçlerin şeffaf yönetilmesini sağlamaktadır.
- Kalite süreçlerinin takibi, stratejik planların uygulanması ve güncel bilgilerin paydaşlarla paylaşılması için kapsamlı bir yazılım olarak geliştirilmiştir. Üniversitemizin yönetmelik, yönerge, görüş, karar, usul ve esaslarını merkezi bir yapı içerisinde sunarak, kalite yönetimi süreçlerine rehberlik etmektedir. Yazılım, süreçlerin kolayca izlenmesini ve analiz edilmesini sağlayarak kalite standartlarının sürdürülebilirliğini destekler.
- Üniversitemizdeki cihazların ve laboratuvarların envanter bilgilerinin etkin şekilde takip edilmesi amacıyla geliştirilmiştir.
- Öğrencilerin optik formlar ile yapılan sınavlarının değerlendirilmesini ve detaylı raporların oluşturulmasını sağlayan bir masaüstü yazılımdır.
- Uluslararası öğrencilerin üniversitemize başvuru ve kayıt işlemlerinin dijital ortamda yapılmasını sağlayan bir yazılımdır.
- Üniversitemizde geliştirilen yazılımlara ve harici uygulamalara tek bir platformdan erişim imkânı sağlayan bir sistemdir.
- Tüm yazılımlarımızda, Active Directory (AD) entegrasyonu ile tek kullanıcı adı ve şifre politikası benimsenmiştir. Bu yaklaşım, kullanıcıların tüm sistemlere güvenli ve kolay bir şekilde erişebilmesini sağlamakta, veri güvenliğini artırmaktadır.

Teknik Servis Birimi

Teknik servis birimi olarak yıl boyunca yapılan işlerin servis türüne göre listesi aşağıda verilmiştir.

Bilgi İşlem Destek Hizmetleri: 320 talep çözüme kavuşturulmuştur.

Bu kategori, bilgisayar arızaları, yazıcı sorunları, IP telefon destek gibi teknik destek konularını kapsamaktadır.

Ağ Hizmetleri: 120 talep çözüme kavuşturulmuştur.

İnternet bağlantısı sorunları, ağ altyapısı kurulumları ve bakım taleplerinden oluşmaktadır.

Yazılım Destek: 90 talep çözüme kavuşturulmuştur.

Lisans sorunları, yazılım yükleme ve güncellemeler için yapılan taleplerden oluşmaktadır.

Donanım Bakım ve Onarım: 70 talep çözüme kavuşturulmuştur.

Ağ ve Sistem Birimi:

Ağ ve Sistem Birimi olarak yıl boyunca yapılan işler aşağıda verilmiştir;

- Bilgi İşlem Daire Başkanlığı, kampüs genelinde günlük 16 bin cihaza (yaklaşık) internet erişimi sunarak, öğrenci ve personelin dijital ihtiyaçlarını karşılamaya devam etmektedir. Kablolü ve kablosuz ağ sistemleri ile desteklenen bu altyapı, üniversite genelinde kesintisiz ve hızlı internet hizmeti sunmak amacıyla kapsamlı bir şekilde geliştirilmiştir.
- Bilgi İşlem Daire Başkanlığı, son dönemde gerçekleştirdiği bakım ve iyileştirme çalışmaları sayesinde, eskiyen ağ cihazları yenilenerek sinyal gücü artırılmış ve kapsama alanı genişletilmiştir. Özellikle yoğun kullanım alanlarında daha verimli internet erişimi sağlanması hedeflenirken, güvenlik önlemleri de güçlendirilerek kullanıcıların veri gizliliği koruma altına alınmıştır.
- Kastamonu Üniversitesi, bilgi işlem hizmetlerinin kesintisiz devamlılığını sağlamak amacıyla, doğal afet ve olağanüstü durumlara karşı koruma sunan bir Felaket Kurtarma Merkezi kurulmuştur.
- Yeni Eğitim Fakültesi binası için internet altyapısı akıllı switch konfigürasyonları ve kurulumları tamamlanmıştır.
- Üniversitemizin Bilgi İşlem Daire Başkanlığı ve idari birimlerinde, bilgi güvenliği ve kişisel veri koruma süreçlerini denetlemek amacıyla ISO 27001 ve ISO 27701 İç Denetim Hizmeti başarıyla gerçekleştirilmiştir. Bu denetim, kurumun bilgi güvenliği yönetim sisteminin etkinliğini değerlendirmek ve kişisel verilerin korunması konusundaki hassasiyetini doğrulamak amacıyla yapılmıştır.
- Cumhurbaşkanlığı Dijital Dönüşüm Ofisi Bilgi ve İletişim Güvenliği Rehberine uyum kapsamında denetimi gerçekleştiren DDO İç Denetçisi Cihangir YAZICI ve ISO 27001 Baş Denetçisi Murat YAYLA'ya Üniversitemiz Rektörü Prof. Dr. Ahmet Hamdi TOPAL imzalı Teşekkür Belgesi Bilgi İşlem Daire Başkanlığı Şube Müdür Vekili Öğr. Gör. Yasin DOĞAN tarafından teslim edilmiştir.

İdari İşler Birimi:

- 2024 yılında Bilgi İşlem Daire Başkanlığı'nın ve diğer birimlerin ihtiyacı olan yazılım ve donanım taleplerini karşılanması amacıyla Devlet Malzeme Ofisi (DMO) aracılığıyla 5 alım yapılmıştır.
- Üniversitemiz bünyesinde kullanılan ÜBYS için İzmir Kâtip Çelebi Üniversitesi'nden hizmet alımı yapılarak ödemeleri tamamlanmıştır.

- Bilgi İşlem Daire Başkanlığı'nın sistem odası ve güvenlik merkezinde bulunan bilişim ürünlerinin bakımı ve yazılım güncellemesi için hizmet alımı kapsamında ödemeler tamamlanmıştır.
- Bilgi İşlem Daire Başkanlığı personelinin maaş ve özlük haklarından oluşan tüm ödemeler tamamlanmıştır.
- Bilgi İşlem Daire Başkanlığı'nın görev tanımı içinde yer alan iş ve işlemleri tamamlamak ve birim personelinin katıldığı eğitimler neticesinde meydana gelen yurtiçi yolluk ödemeleri yapılmıştır.

Siber Olaylara Müdahale Ekibi (SOME):

Siber Olaylara Müdahale Ekibi, doğrudan ya da dolaylı olarak yapılan veya yapılması muhtemel siber saldırılara karşı gerekli önlemleri alma veya aldırma, bu tür olaylara karşı müdahale edebilecek mekanizmayı ve olay kayıt sistemlerini kurma veya kurdurma, Üniversitemiz de yer alan sistemlerinin veya bu sistemlerde tutulan veya işlenen verilerin gizlilik, bütünlük ve erişilebilirliğinde meydana gelme riski bulunan veya meydana getiren siber olayın kaynağını, nedenlerini ve sonuçlarını tespit ederek siber olayın devam etmesini, tekrarını veya zarar vermesini önleyen çalışmalar yapmakla yükümlüdür.

Ulusal Siber Olaylara Müdahale Merkezi (USOM) tarafından bildirilen Üniversitemizde meydana gelen 35 siber olayın tamamına müdahale edilerek gerekli önlem ve tedbirler alınarak zafiyetler giderilmiştir.

5.7.3. İdari ve Mali İşler Daire Başkanlığı

5018 Sayılı Kamu Mali Yönetimi ve Kontrol Kanunu, 4734 sayılı Kamu İhale Kanunu, 2886 sayılı Devlet İhale Kanunu ile yürürlükteki diğer kanunlar, yönetmelikler ve mevzuatlar kapsamında; ülkenin ekonomik ve sosyal boyutları, Üniversitemizin gereksinimleri, Rektörlük ve bağlı birimlerin zorunlu ihtiyaçları 2024 mali yılında da bir arada değerlendirilmiş; israfı önleyici, tasarrufa yöneltici, paylaşımcı, belgelendirici, kontrol edici, sistemi çalıştırıcı bir politika Başkanlığın ana ilkelerini oluşturmuştur. Başkanlığın görevleri aşağıda gösterilmiştir.

- Rektörlük, fakülte, enstitü, yüksekokullar ve diğer merkezler ile daire başkanlıklarının ihtiyacı olan makine-teçhizat, malzeme ve hizmetlerin; serbest ödenekler nispetinde satın alma işlerini yürütmek.
- Temizlik, aydınlatma, ısıtma, kampüs alanının peyzajı ve benzer işlemleri yapmak.
- Üniversitemiz araçlarının sevk ve idaresini yapmak, ayrıca onarım-yakıt giderlerini karşılamak.
- Başkanlığın taşınır kayıt ve kontrol işlemlerini yürütmek her türlü ödeme ve tahsil işlerini yürütmek.
- Başkanlığın personelinin yurtiçi ve yurtdışı geçici-sürekli görev yollukları işlemlerini ve tahakkuklarını yapmak.
- Güvenlik ve çevre kontrol işlemlerini yürütmek.
- Kamu konutları komisyonunun sekretarya işlemlerini yerine getirmek.
- Başkanlığın maaş-tahakkuk yapılan personellere ait aylık kesenek bildirimlerinin Sosyal Güvenlik Kurumuna gönderilmesine ilişkin işlemleri yürütmek.
- Üniversitemiz bünyesinde, ilgili birimler tarafından hurdaya ayrılan mal ve malzemelerin belirli dönemlerde imha, devir ve satış işlemlerini yürütmek.
- Üst yönetim tarafından verilen diğer görevleri yerine getirmektir.

5.7.3.1. 2024 Yılında İdari ve Mali İşler Daire Başkanlığı Tarafından Yapılan İhaleler**a) 4734 Sayılı KİK 19'uncu Madde Açık İhale Usulü ile Yapılan Mal Alımı İhaleleri**

- 2024/188649 Güvenlik personeli yazlık/kışlık kıyafet alımı
- 2024/1052077 Tıp Fakültesi ve Tosya Meslek Yüksekokulu için cihaz ve maket alımı
- 2024/1382467 Cihaz, maket ve veri kaydedici alımı
- 2024/1394884 Peyzaj malzemesi alımı
- 2024/1051847 Veteriner Fakültesi ve Hayvan Deneyleri Araştırma ve Uygulama Ünitesi için 21 grup 22 kalem cihaz alımı
- 2024/1381985 50 Ton fındık kalorifer kömürü alımı

b) 4734 Sayılı KİK 19'uncu Maddesi Açık İhale Usulü ile Yapılan Hizmet Alımı İhaleleri

- 2024/16/32833 2025 yılı için 2 adet hizmet aracı kiralama hizmeti alımı

c) 4734 Sayılı KİK 21-F Maddesi Pazarlık İhale Usulü ile Yapılan Mal Alımı İhaleleri

- 2024/521472 16 mt. Teleskopik römorklu dizel hidrolik platform alımı

2024 Yılında İdari ve Mali İşler Daire Başkanlığı Tarafından Yapılan DMO Alımları

- 33 Kalem malzeme alımı
- Eğitim Fakültesi için amfi sırası alımı
- Veteriner Fakültesi için ilaç arabası ve biyogüvenlik kabini alımı
- 22 Kalem toner alımı
- Eğitim Fakültesi için perde ve depo için 5 adet tarayıcı alımı
- 50 Adet monitör ve 100 adet masaüstü bilgisayar alımı
- Kütüphane ve Dokümantasyon Daire Başkanlığı için 1 adet projeksiyon cihazı alımı

2024 Yılında İdari ve Mali İşler Daire Başkanlığı Tarafından Yapılan Doğrudan Temin Alımı

2024 yılında 118 adet doğrudan temin yöntemiyle satınalma işlemi yapılmış, bunlardan 48'i bakım-onarım, 16'sı hizmet alımı ve 54'ü mal alımı şeklinde gerçekleştirilmiştir.

2024 Yılında İdari ve Mali İşler Daire Başkanlığı Tarafından Yapılan Hurda Satışı İşlemleri

152,26 kg elektronik ve türevleri hurdanın Makine ve Kimya Endüstrisi A.Ş.'ye teslimi yapılmış ve satıştan elde edilen 675.022,05-TL kurum hesabına aktarılmıştır.

5.7.4. Kütüphane ve Dokümantasyon Daire Başkanlığı

Kütüphane bünyesinde 2024 yılında 200 kongre, sempozyum ve eğitim faaliyetleri gerçekleştirilmiştir.

2024 yılında kütüphaneden yararlanan kişi sayısı 411.623, ödünç verilen kitap sayısı 9.402, kütüphaneye üye olan kullanıcı sayısı 1.860, veri tabanı abonelik sayısı 16, satın alınan basılı kitap sayısı 1.967, toplam kitap sayısı ise 78.322 olmuştur.

Tablo 76- 2024 Yılı Merkez Kütüphane İstatiksel Veriler

Kıtap	Dergi (Basılı)	Periyodik Yayın (E-dergi)	Elektronik yayın (Veri Tabanı)	E-kitap (abone)	E-kitap (Satın alınan)	TOPLAM
78.322	881	2.961	16	328.487	358.725	769.376

Tablo 77- Üniversitemiz Birimlerince Merkez Kütüphanede Düzenlenen 2024 Yılı Faaliyet Sayıları

Toplantı Adı	Toplantı Yeri	Adet
Kongre ve Sempozyum	Merkez Kütüphanesi Konferans Salonları	190
2024 Yılında Online ve Yüz yüze Verilen Eğitimler	Merkez Kütüphanesi Konferans Salonları	10

5.7.5. Öğrenci İşleri Daire Başkanlığı

Başkanlık 1 Daire Başkan Vekili, 1 Şube Müdürü, 1 Şube Müdür Vekili ve 9 idari personel ile faaliyetlerini sürdürmektedir.

2024 yılında Öğrenci İşleri Daire Başkanlığı tarafından yapılan faaliyetler Tablo 78’de gösterilmiştir.

Tablo 78- Öğrenci İşleri Daire Başkanlığı 2024 Yılı Faaliyet Sayıları

FAALİYET TÜRÜ	FAALİYETİN ADI	EĞİTİM VEREN PERSONEL SAYISI
Eğitim	Üniversitemiz İdari Personele Öğrenci Bilgi Sistemi Tanıtımı	3
Eğitim	Birimimize Yeni Başlayan Personele Yönelik Oryantasyon Eğitimi	2
Eğitim	Öğrencilere Yönelik Çift Ana Dal ve Yan Dal Hakkında Bilgilendirme Eğitimi	3
Toplantı	Akademik Birimlerle Çift Ana Dal ve Yan Dal Hakkında Bilgilendirme Toplantısı	2
Eğitim	İlahiyat Fakültesi Öğrenci Danışmanlarına Yönelik Eğitim	2

5.7.6. Personel Daire Başkanlığı

Personel Daire Başkanlığı tarafından 2024 yılı içerisinde personelimizin verimliliğini arttırmak adına 15 farklı alanda mevzuat, bilgi teknolojileri, kişisel gelişim, mesleki gelişim, sivil savunma, farkındalık eğitimleri düzenlenmiştir. Personel sayısının artırılması, sunulan hizmetlerin kalitesinin yükseltilmesi ve nitelikli insan gücünün sağlanması amacıyla 10 sözleşmeli personel, 9 kadrolu personel, 1 sürekli işçi toplam 20 idari personel istihdamı sağlanmıştır.

Üniversitemiz akademik birimlerinin birçok program ve bölümüne 52 adet öğretim elemanı istihdam edilmiştir.

5.7.7. Sağlık, Kültür ve Spor Daire Başkanlığı

Sağlık, Kültür ve Spor Daire Başkanlığının görev, yetki ve sorumlulukları aşağıda belirtilmiştir.

- Öğrencilerle, Üniversitede görevli diğer personelin sağlıklarını korumak, bu konuda bilgilerini artırmak ve eğitmek amacıyla konferanslar düzenlemek, ilgili filmler göstermek ve broşürler hazırlamak.
- Öğrencilerle diğer personelin muayeneleri ile ayakta tedavilerini yapmak.
- Öğrencilerin barınma, beslenme, burs ve kredi gibi temel ihtiyaçlarının karşılanması için gerekli hizmetleri sağlamak, bu hizmetleri sunan kuruluşlarla iş birliği yaparak hizmetin daha iyi yürütülmesini sağlamak.
- Yurt, kantin ve kafeteryalarının en iyi şekilde hizmet vermesi için çaba göstermek.
- Öğrencilerin ve çalışanların sömestre ve yaz tatilleri için, dinlenme tesisleri veya kamp yerleri kurmak veya bu konuda faaliyet gösteren kuruluşlarla anlaşarak hizmetin görülmesini sağlamak.

- Öğrencilerin ve çalışanların ulaşım hizmetlerinin görülmesini temin etmek veya bu konuda faaliyet gösteren kuruluşlarla anlaşarak, hizmetin en iyi şekilde yürütülmesini sağlamak.
- Üniversitede çalışanların okul öncesi çağdaki ve okul çağındaki çocuklarının çalışma saatleri içinde bakımları ve eğitimlerine yardımcı olmak üzere, kreş, yuva ve benzeri birimler kurmak ve bu konuda ilgili kuruluşlarla iş birliği yaparak hizmetin en iyi şekilde görülmesini sağlamak.
- Resim ve fotoğraf sergileri açmak, konser, konferans, tiyatro ve benzeri sanat ve kültür alanlarında faaliyetler düzenlemek ve bu maksatla bu çeşit faaliyetlerde bulunan kuruluşlarla iş birliği yaparak, öğrencilerin daha geniş ölçüde sanat ve kültür faaliyetlerinden yararlanmalarını sağlamak.

Sağlık, Kültür ve Spor Dairesi Başkanlığı tarafından verilen hizmetler;

- Beslenme Hizmeti
- Kültür Hizmetleri
- Spor Hizmetleri
- Konaklama Hizmeti

2024 yılında yapılan satınalma bilgileri Tablo 79’da gösterilmiştir.

Tablo 79- 2024 Yılı Sağlık, Kültür ve Spor Daire Başkanlığının İhale ve Doğrudan Temin Sayıları

İhale Türü (Bütçe Kodu)	İhale Usulleri												
	Açık İhale 4734/19			Pazarlık Usulü 4734/21			Genel Toplam			Doğrudan Temin 4734/22-d		Pazarlık Usulu 4734/21-f	
	Sonuçlanan İhale Sayısı	İptal Edilen İhale sayısı	Sonuçlanan İhalelerin Tutarı (TL)	Sonuçlanan İhale Sayısı	İptal Edilen İhale Sayısı	Sonuçlanan İhalelerin Tutarı (TL)	Sonuçlanan İhale Sayısı	İptal Edilen İhale Sayısı	Sonuçlanan İhalelerin Tutarı (TL)	Alım Sayısı	İhalelerin Tutarı (TL)	Alım Sayısı	İhalelerin Tutarı (TL)
Mal Alımı (03.2-03.7-06.1)										64	3.90.607,36		
Hizmet Alımı (03.5)	1	2	41.934.582,60							14	544.274,95	1	375.435,00
TOPLAM	1	2	41.934.582,60							78	3.289.648	1	375.435,00

5.7.2. Strateji Geliştirme Daire Başkanlığı

Strateji Geliştirme Daire Başkanlığı, şeffaflık, hesap verilebilirlik, bütçe kaynaklarının tahsisi konularında etkinlik, etkililik ve verimlilik ilkeleri doğrultusunda yönetsel ve danışmanlık hizmetlerini yürütmektedir. “Strateji Geliştirme Birimlerinin Çalışma Usul ve Esasları Hakkında Yönetmelik” hükümleri çerçevesinde Başkanlığımızın sunduğu hizmetler aşağıda belirtilmiştir.

5.7.2.1. Stratejik Yönetim ve Planlama Şube Müdürlüğü*a)- Stratejik Plan hazırlık çalışmaları*

Üniversitemiz Stratejik Planı, Cumhurbaşkanlığı Strateji ve Bütçe Başkanlığının yayınladığı “Üniversiteler için Stratejik Planlama Rehberi” ile diğer mevzuat hükümlerinde belirtilen kriterler doğrultusunda hazırlanmaktadır. Üniversitemiz Stratejik planının hazırlanması, güncellenmesi ve yenilenmesi çalışmalarında koordinasyon görevi başkanlığımız tarafından yürütülmektedir.

b)- Üniversitemiz İdare Faaliyet Raporunun Hazırlanması

Üniversite faaliyet raporu; ilgili Yönetmelik gereği harcama birimi faaliyet raporlarının konsolide edilmesi ve değerlendirme raporları çerçevesinde, üniversite faaliyet sonuçlarını gösterecek şekilde hazırlanıp üst yönetimin onayına sunulur. Faaliyet raporu kamuoyuna duyurulur ve aynı zamanda birer örnekleri de Cumhurbaşkanlığı ile Sayıştaya gönderilir.

c)- Performans ve Kalite Ölçütleri Geliştirme

Başkanlığımız görev alanına giren konularda;

- Performans ve kalite ölçütleri geliştirerek,
- Performansla ilgili bilgi ve verileri toplar,
- Analiz eder ve yorumlar,
- Hizmetleri etkileyecek dış faktörleri inceler,
- Kurum içi kapasite araştırması yapar,
- Hizmetlerin etkililiğini ve tatmin düzeyini analiz eder,
- Birimlerin belirlenen performans ve kalite ölçütlerini konsolide ederek üst yöneticiye sunar.

5.7.2.2. Bütçe ve Performans Programı Şube Müdürlüğü*Bütçenin Hazırlanması*

Başkanlığımız tarafından bütçenin hazırlanmasında kullanılacak belge ve cetveller ile gerekli dokümanlar harcama birimlerine gönderilir. Harcama birimlerinden gelen bütçe teklifleri konsolide edilir ve orta vadeli program, üniversitemiz stratejik planı, bütçe çağrısı ve bütçe hazırlama rehberi, yatırım genelgesi ve yatırım programı hazırlama rehberi esas alınarak idarenin bütçesi hazırlanır.

Yatırım Programı Hazırlıklarının Koordinasyonu

Başkanlığımızca yatırım programı teklifinin hazırlanmasında kullanılacak belge ve cetveller ile gerekli dokümanlar ilgili harcama birimlerine gönderilir. Harcama birimleri tarafından hazırlanan ve Başkanlığımıza gönderilen yatırım bütçesi teklifleri değerlendirilir ve orta vadeli program, idarenin stratejik planı, bütçe çağrısı ve bütçe hazırlama rehberi, yatırım genelgesi ve yatırım programı hazırlama rehberi esas alınarak idarenin yatırım bütçesi hazırlanır.

Yatırım Programı Uygulaması

Yatırım Programının Uygulanması, Koordinasyonu ve İzlenmesine Dair Karar Resmî Gazete’de yayımlandıktan sonra kararda belirtilen süre ve esaslar doğrultusunda bütçe ödenek işlemleri açısından koordinasyon sağlanır. İlgili birimlerden toplu projelerin detay programlarının hazırlanarak Başkanlığa gönderilmesi talep edilir. Projelerin gerçekleştirme ve uygulama sonuçları izleyen yılın mart ayı sonuna kadar bir rapor halinde Sayıştay Başkanlığına, Hazine ve Maliye Bakanlığına ve Cumhurbaşkanlığı Strateji ve Bütçe Başkanlığına gönderilir.

Ayrıntılı Finansman Programı Hazırlamak

Ayrıntılı finansman programı, Yılı AHP-AFP Çalışmaları Hakkında Merkezi yönetim Bütçe Uygulama Tebliğinin yayınlanmasından sonra Başkanlığımız tarafından hazırlanır üst yönetici tarafından onaylanır. Cumhurbaşkanlığı Strateji ve Bütçe Başkanlığı'nca vize edilen Ayrıntılı Finansman Programı icmal cetvellerine uygun olarak düzenlenen detay cetveller anılan Başkanlığa gönderilir ve harcama birimlerine duyurulur. Bütçe ödenekleri, Başkanlıkça belirlenecek esaslar çerçevesinde, nakit planlaması da dikkate alınarak vize edilen ayrıntılı harcama programları ve serbest bırakma oranlarına göre kullanılır.

Bütçe İşlemlerini Gerçekleştirmek

Ödenek aktarımı yılı Merkezi Yönetim Bütçe Kanununun verdiği yetkiler çerçevesinde, belirtilen orana kadar Başkanlığımız yetkisinde olup aşan kısmı için ise Cumhurbaşkanlığı Strateji ve Bütçe Başkanlığından talep edilerek gerçekleştirilir. Ödenek gönderme işlemi ise vize edilen Ayrıntılı Finansman Programı'na ve öz gelir gerçekleştirme durumuna göre aylık dilimler halinde serbest bırakmaya göre yapılır. Ödenek ihtiyaçları öncelikle kurum içi aktarmalarla, aktarma yolu karşılanamayan ödenek ihtiyaçları durumuna göre Cumhurbaşkanlığı Strateji ve Bütçe Başkanlığının ilgili yedek ödenek tertibinden veya finans fazlası olarak kaydedilebilen ödeneklerden karşılanmaktadır. Her yılın Temmuz ayında Üniversitemiz birinci altı aylık bütçe gelişimi ile ikinci altı aya ait beklenti ve hedefler kamuoyuna sunulmaktadır.

Üniversite Gelirlerini Tahakkuk Ettirmek

Kurumun öz gelirlerinin oluşturan örgün öğretim, 2.öğretim, tezsiz yüksek lisans, uzaktan öğretim, yaz okulu, döner sermaye araştırma projeleri payı ve kira gelirleri ile diğer gelirler takip edilerek işlemleri gerçekleştirilir.

Performans Programı Hazırlık Çalışmaları

Stratejik plan ile bütçe ilişkisinin kurulmasını sağlayan performans programı, öncelikli stratejik amaç ve hedefler, performans hedef ve göstergeleri, faaliyetler ile bunlardan sorumlu harcama birimleri belirlenerek hazırlanır ve üst yöneticinin onayı ile kamuoyuna duyurulur.

Kamu Zararlarının Tahsiline İlişkin İşlemler

5018 sayılı Kamu Mali Yönetimi ve Kontrol Kanununun 71.maddesi, 27.09.2006 tarih ve 11058 sayılı Kamu Zararlarının Tahsiline İlişkin Usul ve Esaslar Hakkında Yönetmelik ve diğer ilgili mevzuat çerçevesinde gelir ve alacakların takip işlemi yürütülmektedir.

5.7.2.3. Muhasebe-Kesin Hesap ve Raporlama Şube Müdürlüğü

Gelir ve Alacakların Tahsili

Tarih ve tahakkuk edilerek tahsil edilebilir hale gelmiş gelir ve alacakları nakden veya mahsuben tahsil edilmesinden Muhasebe-Kesin Hesap ve Raporlama Şube Müdürlüğü sorumludur.

Gider Gerçekleştirmeleri

Üniversitemiz adına tahakkuk eden gider ve borçlar hak sahiplerine, Ödeme Emri Belgesinde hata ve noksanlık yoksa Muhasebe birimine intikalinden itibaren 4 iş günü içerisinde ödenmekte, hata ve noksanlık bulunması halinde yine belirtilen süreler dâhilinde işlem yapılarak, düzeltilmesini müteakip ödeme yapılmaktadır.

Üniversite Kesin Hesabının Hazırlanması

Üniversite kesin hesabı ilgili Yönetmelik uyarınca hazırlanarak üst yönetici ve Milli Eğitim Bakanı tarafından imzalanır. Hazine ve Maliye Bakanlığına, Yükseköğretim Kuruluna ve TBMM Plan Bütçe Komisyonuna gönderilir.

Mali İşlemlerin Muhasebeleştirilmesi

Muhasebeleştirme işlemleri bu Şube Müdürlüğü tarafından üniversitemizin tabi olduğu Merkezi Yönetim Muhasebe Yönetmeliğinde belirtilen muhasebeleştirme belgeleri ve hususları çerçevesinden yapılır.

Taşınır ve Taşınmazların Kaydının Tutulması

Mevzuata göre üniversitemiz birimlerinin mülkiyetinde veya idarenin kullanımında bulunan taşınır ve taşınmazları ile bunlara ilişkin işlemlerin kayıtlarının Mali hizmetler birimince konsolide edilerek idarenin taşınır ve taşınmaz kayıtları oluşturulur. Mal yönetim dönemine ilişkin icmal cetvelleri ve raporlar Muhasebe, Kesin Hesap ve Raporlama Şube Müdürlüğüne hazırlanır.

Mali İstatistiklerin Hazırlanması

Üniversitemiz mali istatistiklerinin hazırlanmasına dayanak teşkil eden istatistiksel bilgiler Muhasebe, Kesin Hesap ve Raporlama Şube Müdürlüğü tarafından hazırlanarak Cumhurbaşkanlığı Strateji ve Bütçe Başkanlığından gönderilir.

5.7.2.4. İç Kontrol ve Ön Mali Kontrol Şube Müdürlüğü

İç Kontrol Sistemi ve Standartları

Strateji geliştirme birimleri, iç kontrol sisteminin kurulması, standartlarının uygulanması ve geliştirilmesi konularında çalışmalar yapar ve çalışma sonuçlarını üst yöneticiye sunar.

Taahhüt Evrakı ve Sözleşme Tasarısının Kontrolü

Harcama birimlerinin harcamayı gerektirecek taahhüt evrakı ve sözleşme tasarılarından Kastamonu Üniversitesi Ön Mali Kontrol İşlemleri Yönergesi uyarınca belirlenen limitleri aşanlar kontrole tabi tutular ve yapılan kontrol sonucunda görüş yazısı düzenlenmek suretiyle ilgili harcama yetkilisine gönderilir.

Ödenek Aktarma İşlemlerinin Kontrolü

5018 sayılı Kamu Mali Yönetimi ve Kontrol Kanunu ve Merkezi Yönetim Bütçe Kanunu uyarınca Üniversite Bütçe içinde yapılacak aktarmalar harcama biriminin talebi üzerine Bütçe ve Performans Programı Şube Müdürlüğüne e-bütçe sistemi üzerinden hazırlanır ve kontrol edilir.

Kadro Dağıtım Cetvellerinin Kontrolü Cetveller

190 sayılı Genel Kadro ve Usulü Hakkında Kanun Hükmünde Kararname ve Kadro İhdas Serbest Bırakma ve Kadro Değişikliği ile Kadroların Kullanım Usul ve Esasları hakkında yönetmelik hükümleri çerçevesinde Hazine ve Maliye Bakanlığı ve Devlet Personel Başkanlığı ile uygunluk sağlandıktan sonra, öğretim elemanlarına ait kadro dağıtım cetvelleri ise Yükseköğretim Kurulunun onayına müteakip İç Kontrol Şube Müdürlüğüne kontrol edilir.

Geçici İşçi Pozisyonlarının Kontrolü

Merkezi Yönetim ve Bütçe Kanununda belirlenen yetki çerçevesinde, geçici işçi pozisyon sayıları (adam/ay) aylar ve birimler itibarıyla dağılımı kontrol edilir.

Sözleşmeli Personel Sayı ve Sözleşmeleri

Hazine ve Maliye Bakanlığı tarafından yıllık olarak vize edilen cetvellere ve tip sözleşmeye uygun olarak çalıştırılacak personel ile yapılacak sözleşmeler ile ilgili mevzuatı gereğince Hazine ve Maliye Bakanlığında vizesi alınmaksızın çalıştırılabilecek sözleşmeli personel ile yapılacak sözleşmeler kontrole tabidir.

Yan Ödeme Cetvellerinin Kontrolü

657 Sayılı Devlet Memurları Kanunu ile bu Kanunun ek geçici 9'uncu maddesi kapsamına giren idarelerde istihdam edilen devlet memurlarından, hangi işi yapanlara ve hangi görevde bulunanlara zam ve tazminat ödeneceği, ödenecek zam ve tazminatın miktarları ile ödeme usul ve esaslarına ilişkin olarak anılan Kanunun 152' nci maddesine dayanılarak yürürlüğe konulan Bakanlar Kurulu Kararı uyarınca, zam ve tazminat ödemesi yapılacak personelin kadro ve görev unvanları, sınıfları, dereceleri, sayıları ve hizmet yerleri ile bunlara uygun olarak ödenecek zam ve tazminatın miktarlarını gösteren ve serbest kadro üzerinden hazırlanan cetvel ile bunların birimler itibarıyla dağılımını gösteren listeler İç Kontrol Şube Müdürlüğü tarafından kontrol edilir.

Danışmanlık Hizmeti Sunma ve Bilgilendirme Yükümlülüğü

Başkanlığımız, harcama birimleri tarafından mali konularla ilgili mevzuatın uygulanması konusunda istenilen bilgileri sağlayarak danışmanlık hizmeti sunmakla yükümlüdür. Bu amaçla malî yönetim ve kontrol ile denetim konularında gerekli bilgi ve dokümantasyon, yetki ve görevler çerçevesinde, Başkanlığımızca oluşturulmakta ve izlenmektedir. Harcama birimleri, malî mevzuatta meydana gelen değişiklikler konusunda Başkanlığımızca tarafından uygun araçlarla (genel yazılar, eğitim seminerleri, web sayfamız, diğer iletişim araçları vb.) bilgilendirilir. Malî konulardaki uygulamalar konusunda, gerektiğinde ilgili idarelerin görüşü de alınarak, Başkanlığımız tarafından uygulamaya açıklık getirici ve yönlendirici yazılı bilgilendirme yapılmaktadır.

5.7.2.5. Stratejik Yönetim ve Planlama Birimi ile İlgili Faaliyetler

- 5018 sayılı Kamu Mali Yönetimi Kontrol Kanunu'nun 41. maddesi uyarınca, hesap verme sorumluluğu çerçevesinde Kamu idarelerince Hazırlanacak Stratejik Planlar ve Performans Programları ile Faaliyet Raporlarına İlişkin Usul ve Esaslar Hakkında Yönetmelik'in öngördüğü şekilde hazırlanmış ve Cumhurbaşkanlığı Strateji ve Bütçe Başkanlığı ile Sayıştay Başkanlığına gönderilmiştir.
- 2023 Yılı İdare Faaliyet Raporu, Üniversitemizin web sayfasında yayımlanarak kamuoyuna duyurulmuştur.
- Üniversitemiz 2025-2029 yılı Stratejik Planı, Strateji Geliştirme Daire Başkanlığı web sayfasında yayınlanarak kamuoyuna duyurulmuştur.
- Personel izin, rapor, görevlendirme, vekalet, eğitim vb. yazışmaları ile diğer kurum ve kuruluşlardan gelen dış paydaş analizleri, çeşitli veri talepleri düzenlenerek gönderilmiştir.

5.7.2.6. Bütçe ve Performans Birimi ile İlgili Faaliyetler

- 2024 yılı Merkezi Yönetim Bütçe Uygulama Tebliğinde (Sıra No:2) belirtilen usul ve esaslara göre ve harcama birimlerinden alınan teklifler doğrultusunda Ayrıntılı Finansman Programı icmalî hazırlanarak Cumhurbaşkanlığı Strateji ve Bütçe Başkanlığı Bütçe Genel Müdürlüğüne gönderilmiştir. AFP' ye uygun olarak aylık dönemler halinde ve öz gelir gerçekleştirmeleri

paralelinde ödeneklerin serbest bırakılması işlemleri yapılmıştır. 2024 yılı içerisinde 1.349 ödenek gönderme, 293 tenkis işlemi yapılmıştır.

- 2024 yılı içerisinde harcama birimleri ihtiyaçları için 7066 sayılı kanun gereğince likit karşılığı ödenek kaydı, bağış ve yardımların ödenek kaydı, gelir fazlası karşılığı ödenek kaydı işlemleri yapılmıştır.
- 5018 sayılı Kanununun 30. maddesine göre Üniversitemiz 2024 yılı bütçesinin ilk altı aylık uygulama sonuçları, ikinci altı aylık dönem ilişkin beklenti ve hedefleri içeren 2024 yılı Kurumsal Mali Durum ve Beklentiler Raporu hazırlanarak Başkanlığımız web sayfasında kamuoyuna açıklanmıştır. 2025-2027 dönemi Bütçe ve Yatırım Programı Hazırlama Rehberlerinde belirtilen ilke ve esaslara göre harcama birimlerinin bütçe tekliflerini hazırlamaları konusunda gerekli işlemler yapılmıştır. Harcama birimlerinin cari bütçe teklifleri alınmış ve Üniversitemiz cari bütçe teklifi oluşturulmuştur.
- Üniversitemiz 2025-2027 yılları cari bütçe teklifi 2024 Yılı Temmuz ayında Cumhurbaşkanlığı Strateji ve Bütçe Başkanlığı Bütçe Genel Müdürlüğünde görüşülmüştür.
- 2024 yılına ilişkin toplu projelerin detay programı yapılmıştır.
- Üniversitemiz 2024 yılı Yatırım gerçekleştirmelerine ilişkin olarak 3'er aylık dönemlerde yatırım gerçekleştirme raporu hazırlanarak İlimiz Valiliğine gönderilmiştir.
- 2024 yılında kurumumuzun elde ettiği, örgün öğretim, II. öğretim, uzaktan öğretim, döner sermaye gelirleri, araştırma projeleri gelirleri, lojman, kantin ve kafeterya kira gelirleri, sosyal tesis ve diğer hizmet gelirleri gibi öz gelirlerin gerçekleştirmeleri takip edilerek mevzuat doğrultusunda ilgili tertiplere ödenek kaydı yapılmıştır.
- Üniversitemizin stratejik planında yer alan misyon, vizyon, stratejik amaç ve hedeflerle uyumlu olarak, Daire Başkanlığımız 2024 bütçe çalışmaları ile beraber 2025 Performans Programı taslak çalışmalarını tamamlamış, Merkezi Yönetim Bütçe Kanun Tasarısının TBMM'ye sunulmasını müteakip tasarıda yer alan büyüklüklere göre revize edilerek tasarı haline getirilmiş ve e-bütçeye (Performans programı modülüne) veri girişleri yapılmıştır.
- Üniversitemizin önceki yıl hazırlanıp nihai hale getirilen 2024 Performans Programı Ocak ayı içerisinde web sayfamızda yayımlanarak kamuoyuna duyurulmuş ve Şubat ayı içerisinde de Cumhurbaşkanlığı Strateji ve Bütçe Başkanlığına gönderilmiştir.

Tablo 80- 2024 Yılında Yapılan Bütçe İşlem Sayıları

BÜTÇE İŞLEMİ	İŞLEM SAYISI
Aktarma	439
Ekleme	119
Ödenek Gönderme Belgesi	1.349
Tenkis	293

5.7.2.7. Muhasebe-Kesin Hesap ve Raporlama Birimi ile İlgili Faaliyetler

- 5018 sayılı Kamu Mali Yönetimi ve Kontrol Kanunu, 2024 yılı Merkezi Yönetim Bütçe Kanunu, Genel Yönetim Muhasebe Yönetmeliği, Kamu Zararlarının Tahsiline İlişkin Usul ve Esaslar Hakkında Yönetmelik, Ön Ödeme Usul ve Esasları Hakkında Yönetmelik, Merkezi Yönetim

Harcama Belgeleri Yönetmeliği ve Taşınır Mal Yönetmeliği ve diğer mevzuat hükümleri çerçevesinde 2024 yılında gelirlerin ve alacakların tahsili, giderlerin hak sahiplerine ödenmesi, emanet işlemlerinin yapılması ve diğer mali işlemlerin kayıt altına alınması ve raporlanması gibi muhasebe hizmetleri yürütülmüştür.

- 5018 sayılı Kanunun 42'nci maddesine dayanılarak hazırlanan 26.04.2006 tarihli ve 26150 sayılı Resmî Gazetede yayımlanan Kamu İdarelerinin Kesin Hesaplarının Düzenlenmesine İlişkin Usul ve Esaslar Hakkında Yönetmelik hükümleri çerçevesinde, bütçe uygulamasına esas muhasebe kayıtları dikkate alınarak hazırlanan Üniversitemiz 2024 yılı Kesin Hesabı, Hazine ve Maliye Bakanlığı, TBMM Plan ve Bütçe Komisyonu Başkanlığına ve Sayıştay Başkanlığına gönderilmiştir.
- Genel Yönetim Muhasebe Yönetmeliğince çıkarılmış ilgili muhasebe düzenlemeleri ve 5018 sayılı Kanunun 44' üncü maddesine dayanılarak hazırlanan ve 18.01.2007 tarihli ve 26407 sayılı Resmi Gazetede yayımlanan Taşınır Mal Yönetmeliği hükümleri çerçevesinde 3' er aylık dönemlerde gelen tüketim malzemeleri çıkışları, bağış, devir gibi taşınır hareketlerine ilişkin muhasebe kayıtları yapılmış, yıl sonunda harcama birimleri taşınır yönetim hesap cetvelleri ile muhasebe kayıtlarının karşılaştırılması yapılmıştır.
- Merkezi Yönetim Muhasebe Yönetmeliği çerçevesinde 2024 yılında 13.530 adet yevmiyenin kayıt ve kontrol işlemleri gerçekleştirilmiştir. Bu işlemler neticesinde Üniversitemiz harcama birimlerince tahakkuk ettirilen Personel giderleri, Sosyal Güvenlik Primleri, Mal ve Hizmet Alımları, Transferler, Sermaye Giderlerine ilişkin ödemeler yapılmış, bu ödemeler neticesinde yapılan vergi, sosyal güvenlik, icra gibi kesintilerde süresinde ilgili yerlerine gönderilmiştir. Ödeme emri belgesi ve eki belgeler, 5018 sayılı Kanunun 61'inci maddesinde belirtilen yetki çerçevesinde ve yasal süresi içinde kontrol edilmiştir. Ödemeler nakit mevcuduna, ödemede öncelik durumuna ve muhasebe kayıtlarına alınma sırasına göre yapılmıştır.

2024 yılı içerisinde Üniversitemiz harcama birimlerince yapılan ihaleler neticesinde alınan teminat mektuplarının kayıt ve iade işlemleri Tablo 81' de gösterilmiştir.

Tablo 81- 2024 Yılı Teminat Sayıları

	Sayı	Tutar/TL
Alınan Teminat Mektubu	34	30.658.406,60.-
İade Edilen Teminat Mektubu	12	3.600.774,60.-

- Merkezi Yönetim Bütçe Kanunu, Ön Ödeme Usul ve Esasları Hakkında Yönetmelik, Merkezi Yönetim Harcama Belgeleri Yönetmeliği ve diğer mevzuatlar gereğince düzenlenen satın alma ve hakediş evrakları, doğrudan temin kapsamındaki ön ödeme ve satın alma evrakları, elektrik, su, telefon gibi giderlere ait evraklarının yasal süresi içerisinde kontrolleri yapılmış, tespit edilen hata ve noksanlıklar düzeltilmek üzere ilgili birime iade edilmiştir.
- Bilimsel Araştırma Projeleri, AB Projeleri ve TÜBİTAK Projelerine ait kayıtlar tutulmuş, evrakların Yeni Devlet Muhasebe Bilişim Sistemine girişi yapılarak ödemeleri gerçekleştirilmiştir.
- Üniversitemizin vergi sorumlusu sıfatıyla kestiği gelir vergisi stopaj, KDV tevkifat, sözleşme damga ve diğer vergiler ilgili aylarda Kastamonu Vergi Dairesi Müdürlüğü'ne beyan edilmiş ve ödemesi gerçekleştirilmiştir.
- Üniversitemiz emanet hesaplarında bulunan sendika ve kefalet aidatları ilgili hesap numaralarına gönderilmiştir.

- Üniversitemiz personeline ait maaş, ek ders, sınav ücreti gibi ödeme evraklarının kontrolleri yapıp BKMYS onay aşaması ve muhasebeleştirme işlemlerinden sonra ilgililerin hesaplarına aktarılacak üzere gönderme emri ile anlaşmalı bankaya gönderilmiştir.
- 5018 sayılı Kamu Mali Yönetimi ve Kontrol Kanununun 71. maddesi, Kamu Zararlarının Tahsiline ilişkin Usul ve Esaslar Hakkında Yönetmelik ve 16 sıra nolu Muhasebat Genel Müdürlüğü Tebliğindeki hükümlere göre tahsilatlar yapılmıştır.
- Hazine ve Maliye Bakanlığı yapılacak aylık nakit taleplerinin ve bütçe harcamalarında nakit yönetiminin sağlıklı yapılmasını temin etmek için ilgili harcama birimlerinden alınan veriler doğrultusunda hazırlanan ve ilgili ay gider-gelir gerçekleştirmeleri ve sonraki ay gider-gelir tahminlerini içeren Hazine Yardımı Talep Tablosu her ay süresinde hazırlanarak Cumhurbaşkanlığı Strateji ve Bütçe Başkanlığına gönderilmiştir.
- Üniversitemiz personeline gelen icra borçları için tahakkuk kayıtları yapılarak, ilgili icra müdürlüklerine bilgi verilmiş ve icra borcu olanlara ait kesintilerin kayıtları tutularak icra müdürlüklerinin banka hesaplarına aktarılmıştır.
- Üniversitemiz personeline ait Emekli Sandığı keseneklerine ait emanet hesapları, Harcama birimlerinden gelen bildirgeler ve yine sigorta primlerine ait tahakkuk fişleri ilgili emanet hesapları ile karşılaştırarak Emekli Sandığı ve SGK' nın hesabına gönderilmek üzere gönderme emri ile anlaşmalı bankaya gönderilmiştir.

Tablo 82- 2024 Yılı Yevmiyelerinin İşlevlerine Göre Dağılımı

YEVMIYE TÜRLERİ	2024 YILI VERİLERİ
Avans ve Kredi Yevmiye Sayısı	579
Kişi Borçları Yevmiye Sayısı	688
Taşınır İşlem Yevmiye Sayısı	1.675
Personel Giderleri Yevmiye Sayısı	2.431
Mal-Hizmet-Yapım İşleri Yevmiye Sayısı	1.210
Diğerleri	6.947
Toplam Yevmiye Sayısı	13.530

5.7.2.8. Ön Mali Kontrol-İç Kontrol Birimi ile İlgili Faaliyetler

- İç Kontrol ve Ön Mali Kontrole İlişkin Usul ve Esaslarda, harcama birimlerinde süreç kontrolü yapılması, ödeme emri belgesi ve eklerinde ön mali kontrol yapılması ile DaireBaşkanlığınca ön mali kontrole tabi tutulması öngörülmüştür.
- İç Kontrol ve Ön Mali Kontrole İlişkin Usul ve Esaslar Çerçevesinde 2024 yılında ön mali kontrole tabi tutulan ve uygun görüş verilen sözleşme tasarısı sayısı ise 8 adettir.

Tablo 83- 2024 Yılı Evrak ve Destek Hizmetleri Faaliyetleri

İŞİN NİTELİĞİ	2024 YILI VERİLERİ
Giden Evrak Sayısı	916
Gönderme Emri Sayısı	575
Bütçe Emaneti Sayısı	128
Alınan Teminat Mektubu	34
İade Edilen Teminat Mektubu	12

5.7.3. Yapı İşleri ve Teknik Daire Başkanlığı

124 sayılı Yükseköğretim Üst Kuruluşları ile Yükseköğretim Kurumlarının İdari Teşkilatı Hakkında Kanun Hükmünde Kararname'nin 28. maddesinde Yapı İşleri ve Teknik Daire Başkanlığı'nın görevleri;

- Üniversite bina ve tesislerinin projelerini yapmak, ihale dosyalarını hazırlamak, yapı ve onarımla ilgili ihaleleri yürütmek, inşaatları kontrol etmek ve teslim almak, bakım ve onarım işlerini yapmak,
- Kalorifer, kazan dairesi, soğuk oda, jeneratör, havalandırma sistemleri ile telefon santrali, çevre düzenleme ve araç işletme, asansör bakım ve onarımı ile benzer işleri yürütmektir.

Ayrıca Üniversitemiz Yapı İşleri ve Teknik Daire Başkanlığı yukarıdaki görevleri yanında aşağıda sayılan görevleri de yerine getirmektedir.

- Üniversite bina ve tesislerinin yapımı için gerekli olan etüt, sondaj, plan ve projeleri tamamlayarak ihale işlemlerini gerçekleştirmek,
- Kampüs planlarını hazırlamak ve bu planlarla ilgili imar planı, imar tadilatı gibi değişiklikleri yapmak,
- Kamulaştırma Kanunu uyarınca yapılacak kamulaştırma işlemlerini yapmak,
- Üniversiteye ait taşınmazların tahsis ve devir vb. işlemleri yürütmek ve Taşınmaz Mal Yönetmeliği gereğince kayıtlarını tutmak,
- Üniversitenin kalorifer tesisatlarının ve kazan dairelerinin, soğuk oda, havalandırma ve iklimlendirme sistemlerinin, telefon santrallerinin ve jeneratörlerin sorumlu birimlerin kendi imkanları ile yaptıramayacakları bakım onarımla ilgili her türlü iş ve işlemleri yapmak,
- Bina, tesis ve sistemlerin sorumlu birimlerin kendi imkanları ile yaptıramayacakları periyodik bakımlarını takip etmek ve gerekli onarımları yapmak,
- Üniversitemize hibe edilecek taşınmaz, bina ve diğer tesislerle ilgili her türlü işlemleri ve yapım safhasında kontrollük hizmetlerini yürütmek,
- Enerji verimliliğine ilişkin kanun, yönetmelik, tebliğ, şartnamelere uygun olarak bina tesisatlarının, ısı yalıtımlarının, bina ve çevre aydınlatma sistemleriyle ilgili olarak etütlerini yapmak ve uygulamak,
- Altyapı, çevre düzenlemesi, trafo, su deposu, doğal gaz dönüşümü vb. avans projeleri, ön projeleri, uygulama projeleri ihalelerini ve yapımını sağlamak,
- Yol, kaldırım vb. ulaştırma yapılarının bakım ve onarımlarını gerçekleştirmek,
- Üst yönetim tarafından verilen diğer görevleri yapmak.

2024 yılı itibarıyla tamamlanan ve yapımına devam edilen yatırım projelerine detaylı olarak bakıldığında;

Üniversitemizin toplam yatırımları 2024 Yılı Bütçe Kanunu ile 319.943.000,00-TL ödenek aktarılmış olup, yıl içerisinde aktarılan ödeneklerle 395.584.100,00-TL 'ye ulaşan ödeneğin 308.001.310,97-TL 'lik kısmı harcanmıştır.

Tablo 84- Yapı İşleri ve Teknik Daire Başkanlığı Tarafından Yürütülen Yatırım Projelerine İlişkin Mali Bilgiler

Proje Bazında Ödenek/Harcama Dağılımı				
Proje Adı	Başlangıç Ödeneği (TL)	Dönem Sonu Ödeneği (TL)	Harcama (TL)	Nakdi Gerçekleşme Oranı (%)
Derslik ve Merkezi Birimler	110.000.000,00	89.500.000,00	55.853.703,71	62
Kampüs Altyapısı	15.000.000,00	30.000.000,00	27.034.183,56	90
Çeşitli Ünitelerin Etüt Projesi	3.000.000,00	2.700.000,00	748.800,00	28
Açık ve Kaplı Spor Tesisleri	5.000.000,00	4.500.100,00	0,00	-
Muhtelif İşler	27.000.000,00	27.000.000,00	24.861.177,80	92
Uygulama ve Araştırma Hastanesi İkmal İnşaatı	2.000,00	1.800,00	0,00	-
Diş Hekimliği Uygulama ve Araştırma Hastanesi	89.998.000,00	196.098.200,00	156.082.517,69	80
TOPLAM	245.000.000,00	349.800.000,00	264.580.382,76	%75,5

Yapı İşleri ve Teknik Daire Başkanlığı Tarafından Yürütülen Faaliyetler

2024 Bütçe Kanunu ile 110.000.000,00.-TL ödenek aktarılmış olup, yıl içerisinde yapılan aktarmalar sonucunda 89.500.000,00.-TL'ye düşen ödenek 55.853.703,71.-TL'si harcanmıştır "Derslik ve Merkezi Birimler Projesi" kapsamında 2024 yılında yürütülen faaliyetler Tablo 85'te gösterilmiştir.

Tablo 85- Derslik ve Merkezi Birimler Projesi Kapsamında 2024 Yılında Yürütülen Faaliyetler

İşin Adı	2024 Yıl Sonu Ödeneği (TL)	2024 Yıl Sonu Harcama Tutarı (Sözleşme + Fiyat Farkı + Kdv Dahil) (TL)	İşin Son Durumu
Kastamonu Üniversitesi MYO Binası ve Çevre Düzenlemesi İşİ	89.500.000,00	55.853.703,71	Tamamlandı

"Kampüs Altyapısı Projesi" kapsamında, 2024 Yılı Bütçe Kanunu ile 15.000.000,00-TL ödenek aktarılmış olup, yıl içerisinde aktarılan ödeneklerle 2024 Yılı toplam ödenek 30.000.000,00-TL'ye ulaşmıştır. Bu ödenek 2024 yıl sonu itibari ile 27.034.183,56 -TL'lik kısmı harcanmıştır. "Kampüs Altyapısı Projesi" kapsamında 2024 yılında yürütülen faaliyetler Tablo 86'da gösterilmiştir.

Tablo 86- Kampüs Altyapısı Kapsamında 2024 Yılında Yürütülen Faaliyetler

İşin Adı	2024 Yıl Sonu Ödeneği (TL)	2024 Yıl Sonu Harcama Tutarı (Sözleşme+Fiyat Farkı+KDV Dahil) (TL)	İşin Son Durumu
Kastamonu Üniversitesi Abana Sabahat-Mesut Yılmaz MYO Binası Dönüşüm İşİ	30.000.000,00	720.392,26	Geçicifay kabulü yapıldı
Merkezi araştırma laboratuvarı çevresi otopark ve yağmursuyu toplama kanalı yapım işİ		5.345.138,80	Geçici kabulü yapıldı
Kastamonu üniversitesi ana giriş kapısı		13.832.063,64	Geçici kabulü yapıldı
Devrekani TOBB MYO ve Kastamonu Merkez Lojman Binaları İstinat Duvarı Yapım İşİ		1.973.367,06	Geçici kabulü yapıldı
Eğitim Fakültesi Otopark ve Çevre Düzenlemesi İşİ		5.163.221,80	Geçici kabulü yapıldı

KASTAMONU ÜNİVERSİTESİ 2024 YILI İDARE FAALİYET RAPORU

“Çeşitli Ünitelerin Etüt Projesi” kapsamında 2024 Bütçe Kanunu ile 3.000.000,00.-TL ödenek aktarılmış olup, yıl içerisinde yapılan aktarmalar sonucunda 2.700.000,00.-TL’ye düşen ödeneğin 748.800,00.-TL’si harcanmıştır. “Çeşitli Ünitelerin Etüt Projesi” kapsamında 2024 yılında yürütülen faaliyetler Tablo 87’de gösterilmiştir.

Tablo 87- Çeşitli Ünitelerin Etüt Projesi Kapsamında 2024 Yılında Yürütülen Faaliyetler

İşin Adı	2024 Yıl Sonu Ödeneği (TL)	2024 Yıl Sonu Harcama Tutarı (Sözleşme+Fiyat Farkı+Kdv Dahil) (TL)	İşin Son Durumu
Kastamonu Üniversitesi Eğitim ve Kütür Merkezi Ön Proje ve Uygulama Projelerinin Hazırlanması İş	2.700.000,00	748.800,00	Geçici Kabulü Yapıldı
Kastamonu Üniversitesi Levent Semizer Spor Salonu Binasının Deprem Tahkikinin Yapılması ve Gerekmesi Halinde Güçlendirme Projelerinin Hazırlanması İş	2.700.000,00	0,00	Devam Ediyor

“Muhtelif İşler Projesi” kapsamında, 2024 Bütçe Kanunu ile 27.000.000,00.-TL ödenek aktarılmış olup, yıl içerisinde bu ödeneğin 24.861.177,80.-TL’si harcanmıştır. “Muhtelif İşler Projesi” kapsamında 2024 yılında yürütülen faaliyetler Tablo 88’de gösterilmiştir.

Tablo 88- Muhtelif İşler Projesi Kapsamında 2024 Yılında Yürütülen Faaliyetler

İşin Adı	2024 Yıl Sonu Ödeneği (TL)	2024 Yıl Sonu Harcama Tutarı (Sözleşme + Fiyat Farkı +Kdv Dahil) (TL)	İşin Son Durumu
Kastamonu Üniversitesi Devrekani TOBB Myo Binası Tadilat	27.000.000,00	121.364,65	Geçici kabulü yapıldı.
2024 yılı K.Ü. Kuzeykent Kampüsünde Bulunan Binaların Dış Cephe Tadilatlarının Yapılması İş		6.642.653,40	Geçici kabulü yapıldı
Merkezi Kütüphane Binası Konferans Salonu Tadilatı ve Muhtelif Fakülte Binaları Cam Değiştirilmesi İş		1.191.933,08	Geçici kabulü yapıldı
Veteriner Fakültesi Prefabrik Binası Tadilat İş		4.854.401,93	Geçici kabulü yapıldı

2024 Bütçe Kanunu ile 89.998.000,00.-TL ödenek aktarılmış olup, yıl içerisinde aktarılan ödeneklerle 196.098.200,00.-TL’ye ulaşan ödeneğin 156.082.517,69.-TL’si harcanmıştır. “Dış Hekimliği Uygulama ve Araştırma Hastanesi” kapsamında 2024 yılında yürütülen faaliyetler Tablo 89’da gösterilmiştir.

Tablo 89- Dış Hekimliği Uygulama ve Araştırma Hastanesi Projesi Kapsamında 2024 Yılında Yürütülen Faaliyetler

İşin Adı	2024 Yıl Sonu Ödeneği (TL)	2024 Yıl Sonu Harcama Tutarı (Sözleşme+Fiyat Farkı+Kdv Dahil) (TL)	İşin Son Durumu
Kastamonu Üniversitesi Dış Hekimliği Uygulama ve Araştırma Hastanesi	196.098.200,00	156.082.517,69	Devam ediyor

Üniversitemiz Yapı İşleri Daire Başkanlığı tarafından 2024 Yılında yapılan ihaleler Tablo 90'da gösterilmiştir.

Tablo 90- 2024 Yılında Yapı İşleri ve Teknik Daire Başkanlığı Tarafından Yapılan İhaleler

İhale Kayıt No	İhale Adı	Yatırım Proje No	İhale Tarihi	Sözleşme Tarihi	Sözleşme Bedeli
2024/71885	Kastamonu Üniversitesi Abana Sabahat-Mesut Yılmaz MYO Binası Doğalgaz Dönüşüm	2024H03-233409	2.02.2024	23.02.2024	654.050,21
2024/273513	2024 Yılı Asansör Periyodik Bakım Onarım İşi	2024H03-233285	19.03.2024	18.04.2024	637.300,00
2024/296240	2024 Yılı KÜ Kuzeykent Kampüsünde Bulunan Binaların Dış Cephe Tadilatlarının	2024H03-233285	29.03.2024,	25.04.2024	6.040.260,03
2024/329692	Merkezi Araştırma Laboratuvarı Çevresi Otopark ve Yağmursuyu Toplama Kanalı	2024H03-233409	3.04.2024	17.04.2024	3.916.241,50
2024/398635	2024 Yılı Bakım Onarım İşlerinde Kullanılmak Üzere Mal	2024H03-233285	24.04.2024	10.05.2024 15.05.2024	537.227,70 2.587.599,00
2023/819435	Kastamonu Üniversitesi Araç MYO Binası Tadilat İşi	2023H03-212734	21.08.2023	16.05.2024	1.490.500,00
2024/584647	Merkezi Kütüphane Binası Konferans Salonu Tadilatı ve Muhtelif Fakülte Binaları Cam Değiştirme İşi	2024H03-233285	20.05.2024	20.06.2024	993.933,28
2024/616473	Kastamonu Üniversitesi Ana Giriş Kapısı	2024H03-233409	04.06.2024	25.06.2024	11.171.000,00
2024/617720	2024 Yılı 2 Kısım Mal Alım İşi	2024H03-233285	5.06.2024	2.07.2024	428.138,23
				24.06.2024	637.000,00
2024/71885	Kastamonu Üniversitesi Abana Sabahat-Mesut Yılmaz MYO Binası Doğalgaz Dönüşüm	2024H03-233409	2.02.2024	23.02.2024	654.050,21
2024/944883	Veteriner Fakültesi Prefabrik Binası Tadilat İşi	2024H03-233285	9.08.2024	27.08.2024	3.372.396,60
2024/1206303	Kastamonu Üniversitesi Levent Semizer Spor Salonu Binasının Deprem Tahkikinin Yapılması ve Gerekmesi Halinde Güçlendirme Projelerinin Hazırlanması	2024H03233250	16.10.2024	11.11.2024	700.000,00
2024/1285509	Devrekani TOBB MYO ve Kastamonu Merkez Lojman Binaları İstinat Duvarı	2024H03-233409	25.10.2024	6.11.2024	1.598.577,20
2024/1431345	KÜ Eğitim Fakültesi Otopark ve Çevre Düzenlemesi	2024H03-233409	13.11.2024	27.11.2024	4.166.440,50

5.7.10. Hukuk Müşavirliği

2547 sayılı Yükseköğretim Kanunu, 124 sayılı Yükseköğretim Üst Kuruluşları İle Yükseköğretim Kurumlarının İdari Teşkilatı Hakkında Kanun Hükmünde Kararname ve 659 sayılı Genel Bütçe Kapsamındaki Kamu İdareleri ve Özel Bütçeli İdarelerde Hukuk Hizmetlerinin Yürütülmesine İlişkin Kanun Hükmünde Kararname hükümleri çerçevesinde, Üniversitemiz hukuk hizmetlerinin etkili, verimli ve usul ekonomisine uygun şekilde yerine getirilmesini sağlamak amacıyla yönelik olarak faaliyetlerini sürdürmekte olan Müşavirliğimiz, hem Üniversitemizin hem personel ve öğrencilerimizin hem de Üniversitemizin hukuki ilişki içerisinde girdiği üçüncü kişilerin hakkını/hukukunu korumak bakımından çok yönlü bir hizmet ifa etmektedir.

124 Sayılı Kanun Hükmünde Kararnamede; Hukuk Müşavirliğinin görevleri şu şekilde sayılmıştır,

- Üniversitemizin öğrencileri, diğer kişi ve kurumlarla olan anlaşmazlık ve uyuşmazlıklarında adli ve idari mercilerde Üniversitemizin haklarını savunmak,
- Üniversitemizin tasarruflarının yürürlükteki kanunlara uygun olarak icrasında, idareye yardımcı olmak,

- Verilecek benzeri diğer görevleri yerine getirmek,
- Müşavirliğimiz tarafından yerine getirilen görevler,
- Açılan davalara ilişkin savunma, dava dilekçeleri hazırlamak,
- Aleyhimize verilen kararlar için bir üst merciye başvurmak,
- Tedavi gideri, maaş borcu, vekâlet ücreti ve diğer alacaklar için icra takibi yapmak,
- Aleyhimize sonuçlanan davalara ilişkin yargılama gideri ve avukatlık ücreti ödeme emirleri düzenlemek,
- Üniversitemiz adına gelen üçüncü kişi haciz ihbarnamelerini takip etmek,
- Diğer idari ve akademik birimlerden gelen sorulara hukuki çerçevede mütalaada bulunmak,
- Üniversitemizin taraf olmadığı davalarda, mahkemece oluşturulacak bilirkişi heyeti için isimlerin bildirilmesi,
- Soruşturma dosyalarının takip ve kontrol işlemleri,
- Şikâyet ve itirazların cevaplandırılması,
- Bilgi Edinme Yasası kapsamında yapılan başvuruları kabul ve cevaplamak.

Hukuk Müşavirliği hizmetleri; 1 Hukuk Müşaviri (Vekaleten), 1 Avukat ve 3 Bilgisayar İşletmeni, 1 Programcı (2547/13-b/4) olmak üzere 6 kişi tarafından yürütülmektedir.

Müşavirlik, 01.01.2024-31.12.2024 tarihleri arasında açılan 18 İdare Mahkemesi'nde, 7 Asliye Hukuk Mahkemesi'nde, 2 İş Mahkemesi'nde, 3 Asliye Ceza Mahkemesi'nde, 4 İcra Hukuk Mahkemesi'nde, 37 İcra Müdürlüklerinde olmak üzere 71 dava ile icra dosyası ve derdest dosyalarla birlikte toplam 220 dosyayı takip etmektedir. Ayrıca 3 arabuluculuk dosyası neticelenmiştir.

01.01.2024-31.12.2024 tarihleri arasında Üniversitemiz tüzel kişiliğine karşı 18 idari dava açılmış, davalar derdest ya da istinaf veya temyiz aşamasında olup takip edilmektedir.

Konularına göre cevaplanan yazışmalar; 2024 yılı içerisinde toplam 20 adet görüş yazısı cevaplandırılmıştır. Ayrıca 2024 yılı içerisinde dava dosyalarına ilişkin 136 adet duruşmaya gidilmiştir.

3 defa arabuluculuk görüşmelerine gidilmiştir. Bilgi edinme kapsamında 4 adet başvuru cevaplanmıştır.

Tablo 91- 2024 Yılında Açılan Dava Türüne Göre İstatistikler

ÖĞRENCİ	AKADEMİK	İDARİ	TAZMİNAT	DİĞER	TARAFIMIZDAN AÇILAN
3	15	4	7	29	16

Akademik Personel	2024
Öğr. Gör. Alımı sınavında başarısız olma	1
Yolluk ödenmesi talebi	1
Disiplin cezaları iptali istemi	7
Öğr. Gör. Alımı sınavının iptali	1
Diğer	5
TOPLAM	15

İdari Personel	2024
Kadrosuna iade	1
Muvafakat talebinin reddine ilişkin işlemin iptali istemi	2
Disiplin cezası iptali istemi	1
TOPLAM	4

Öğrenci	2024
Sınav notuna itiraz	1
Disiplin Cezaları	2
TOPLAM	3

Diğer Dosyalar	2024
Çeşitli alacak davaları	5
İcra takibinin geri bırakılması	2
İtirazın iptali	1
TOPLAM	8

Toplam Dosyalar	2024
2024 Yılında Açılan Davalar	76
2025 Yılında Üniversitemizin Açtığı Davalar	16
Önceki Yıllardan Devam Eden Davalar	149
TOPLAM	241

İcralar	2024
Vekâlet Ücreti (Üniversitemizin Başlattığı İcra Takipleri)	30
Alacak (Üniversitemizin Başlattığı İcra Takipleri)	7
Vekâlet Ücreti (Üniversitemize Başlatılan İcra Takipleri)	5
Alacak (Üniversitemize Başlatılan İcra Takipleri)	3
TOPLAM	45

Tablo 92- 2024 Yılında Sonuçlanan Dava Sayısı

Lehe ve Aleyhe Sonuçlanan Davalar	2024
Lehe	36
Aleyhe	16
Kısmen Lehe	6
TOPLAM	58

5.7.11. Döner Sermaye İşletme Müdürlüğü

01.12.2008 tarih ve 27071 Sayılı Resmî Gazete’de yayımlanarak kuruluş izni alan Döner Sermaye İşletmemiz, 02.01.2009 yılında faaliyetine başlamıştır.

Ancak Kastamonu Üniversitesi Döner Sermaye İşletmesi Yönetmeliği, 18.06.2020 tarih ve 31159 sayılı Resmî Gazete’ de yayımlanan Yükseköğretim Kurumlarında Döner Sermaye İşletmelerinin Kurulmasına İlişkin Yönetmeliğin “Yönetmeliğin yürürlük tarihinden önce yapılmış olan işlemler” başlıklı Geçici Madde 1-“(2) Yükseköğretim kurumları bu Yönetmeliğin yürürlüğe girdiği tarihten itibaren altı ay içinde yönetmeliklerini bu Yönetmeliğe uygun hale getirirler. Bu süre içerisinde yükseköğretim kurumu döner sermaye işletmesi yönetmeliklerinin bu yönetmeliğe aykırı olmayan hükümlerinin uygulanmasına devam edilir.” kapsamında değişikliğe gidilmiş olup, Kastamonu Üniversitesi Döner Sermaye İşletmesi Yönetmeliği 09.06.2021 tarih ve 31506 sayılı Resmî Gazete’ de yayımlanarak yürürlüğe girmiştir.

Üniversitemiz Döner İşletme Müdürlüğü'ne bağlı işletmeler aşağıda gösterilmiştir.

- Kastamonu Üniversitesi Rektörlüğü Döner Sermaye İşletmesi
- Kastamonu Üniversitesi Sürekli Eğitim Araştırma ve Uygulamaları Merkezi
- Kastamonu Üniversitesi Türkçe Öğretimi Uyg. ve Araştırma Mer. (TÖMER)
- Kastamonu Üniversitesi İç Su ve Deniz Balıkları Üretim Uyg. ve Araştırma Merkezi
- Kastamonu Üniversitesi Merkezi Araştırma Laboratuvarı Uyg. ve Araştırma Merkezi
- Kastamonu Üniversitesi Yabancı Diller Eğt. Araştırma ve Sınav Koord. (TOEFL)
- Kastamonu Üniversitesi Veteriner Fakültesi

5.7.10.1- Döner Sermaye İşletmemiz Mali Bilgileri;

İşletmenin kullandığı kaynak öz gelirleridir. Bütçe hedefleri doğrultusunda istikrar elde etmiş olup, hedeflerden sapmadan 2024 Yılı idari ve mali yönden tamamlanmıştır. 2024 yılı içerisinde herhangi bir kurum ve kuruluştan yardım veya bağış almamıştır. Bu doğrultuda mali yönden yeterince güçlü olmayan işletmemiz herhangi bir kurum ya da kuruluşa yardımda bulunmamıştır.

Üniversitemiz Döner Sermaye İşletmesi Bütçe Uygulama Sonuçlarına ilişkin bilgiler Tablo 93 ve 94'te gösterilmiştir.

Tablo 93- Döner Sermaye İşletme Müdürlüğü 2024 Yılı Bütçe Giderleri

	Döner Sermaye Konsolide 2024 Bütçe Tahmini (TL)	Döner Sermaye 2024 Gerçekleşme Toplamı (TL)	Gerçekleşme Oranı %
Bütçe Giderleri Toplamı	22.392.501,04	5.182.446,62	23
Personel Giderleri Toplamı	0,00	-	-
Sosyal Güvenlik Kurumu Devlet Primi	0,00	-	-
Mal ve Hizmet Alım Giderleri	15.290.645,00	3.277.653,27	21
Cari Transferler	1.882.356,04	703.369,66	25
Sermaye Giderleri	3.319.477,00	188.329,74	37
Borç Verme ve Geri Ödeme	6,00	-	-
Ek Ödeme	1.900.017,00	1.013.093,95	53

Tablo 94- Döner Sermaye İşletme Müdürlüğü 2024 Bütçe Gelirleri

	Döner Sermaye Konsolide 2024 Bütçe Tahmini (TL)	Döner Sermaye Konsolide 2024 Gerçekleşme Toplamı (TL)	Gerçekleşme Oranı %
BÜTÇE GELİRLERİ TOPLAMI	22.392.501,04	6.204.773,61	28

6. Yönetim ve İç Kontrol Sistemi

Bu başlık altında Üniversitemiz yönetim yapılanması ile iç denetim ve ön mali kontrolü kapsayan iç kontrol faaliyetleri hakkında genel bilgiler verilecektir.

6.1. Yönetim

Üniversitemiz yönetim örgütü; 2547 sayılı Yükseköğretim Kanunu, 2809 sayılı Yükseköğretim Kurumları Teşkilat Kanunu ve 124 sayılı Yükseköğretim Üst Kuruluşları ile Yükseköğretim Kurumlarının İdari Teşkilatları Hakkında Kanun Hükmünde Kararname esaslarına göre teşkilatlanmıştır. Üniversitemiz akademik ve idari teşkilatlanmasına bakıldığında; Üniversite tüzel kişiliğinin temsilcisi Rektör, Rektöre bağlı Rektör Yardımcıları, Genel Sekreter, Genel Sekreter Yardımcıları, Senato, Yönetim Kurulu, Fakülteler, Enstitüler, Yüksekokullar, Merkezler ve Genel Sekretere bağlı daire başkanlıkları, Hukuk Müşavirliği ve Döner Sermaye İşletme Müdürlüğü'nden oluşmaktadır.

6.2. İç Kontrol

İç Kontrol Sistemi, kurumların hedeflerine ulaşması ve misyonlarını gerçekleştirmesi için makul güvence sağlayan bir süreç olarak tasarlanmış ve 5018 sayılı Kamu Mali Yönetimi ve Kontrol Kanunu'nun 'İç Kontrol Sistemi' başlıklı Beşinci Kısmında 55, 56 ve 57'nci maddelerinde düzenlemiştir. Üniversitemizde iç kontrol çalışmaları, Kamu İç Kontrol Standartları Tebliği ve Kamu İç Kontrol Standartlarına Uyum Eylem Planı Rehberi doğrultusunda yürütülmüş olup Üniversitemize ait ilk uyum eylem planı 2009 yılında hazırlanmıştır. Kamu İç Kontrol Standartlarına Uyum Genelgesi uyarınca gerçekleştirilen çalışmalar neticesinde Üniversitemiz İç Kontrol Standartlarına Uyum Eylem Planı 2021 yılında revize edilmiştir. İç kontrol çalışmaları Revize Eylem Planı doğrultusunda yürütülmektedir.

6.3. Ön Mali Kontrol

İç Kontrol ve Ön Mali Kontrole İlişkin Usul ve Esaslara göre ön malî kontrol; idarelerin gelir, gider, varlık ve yükümlülüklerine ilişkin malî karar ve işlemlerinin; idarenin bütçesi, bütçe tertibi, kullanılabilir ödenek tutarı, harcama programı, finansman programı, merkezi yönetim bütçe kanunu ve diğer malî mevzuat hükümlerine uygunluğu ve kaynakların etkili, ekonomik ve verimli bir şekilde kullanılması yönlerinden yapılan kontrolü ifade eder. 5018 sayılı Kamu Mali Yönetimi ve Kontrol Kanununun 58' inci maddesi gereğince ön malî kontrol, harcama birimlerinde işlemlerin gerçekleştirilmesi aşamasında yapılan kontroller ile malî hizmetler birimi tarafından yapılan kontrolleri kapsamaktadır.

Hazine ve Maliye Bakanlığı tarafından 5018 sayılı Kamu Mali Yönetimi ve Kontrol Kanununun ilgili maddelerine dayanılarak "İç Kontrol ve Ön Mali Kontrole İlişkin Usul ve Esaslar" hazırlanmış olup, 01.01.2006 tarihinde yayınlanarak yürürlüğü girmiştir. Bu esaslara dayanarak oluşturulan "Kastamonu Üniversitesi Ön Mali Kontrol Yönergesi" Rektörlük oluru ile yürürlüğe girmiştir. Üniversitemiz Ön Mali Kontrol Yönergesi, yapılan mevzuat değişiklikleri dikkate alınarak 2021 yılında revize edilmiştir. Üniversitemizde ön mali kontrol işlemleri, yönerge hükümleri doğrultusunda yürütülmektedir.

İç Kontrol ve Ön Mali Kontrole İlişkin Usul ve Esaslar ile Üniversitemiz Ön Mali Kontrol Yönergesi çerçevesinde, 2024 yılında ön mali kontrole tabi tutulan ve uygun görüş verilen sözleşme tasarısı sayısı 8'tir.

II. AMAÇ VE HEDEFLER

A. Temel Politika ve Öncelikler

Üniversitemiz; Kastamonu ilinde yer alan tek üniversite olması nedeniyle eğitim, araştırma, girişimcilik ve topluma hizmet işlevlerini nitelikli bir şekilde gerçekleştirmeye çalışmaktadır. Bu görevi yerine getirirken konum tercihini eğitim odaklı bir üniversite olarak yapmakla birlikte genç ve dinamik bir üniversite olmasının getirdiği potansiyel sayesinde araştırma alanında da önemli bir ivme yakalamış olup, Ormancılık ve Tabiat Turizmi alanında ihtisas üniversitesi olması nedeniyle girişimci üniversite olma ve bölgesel kalkınma hedeflerine büyük önem vermektedir.

Üniversitemiz önümüzdeki stratejik plan döneminde eğitim faaliyetlerinin nitelik ve niceliğini artırmanın yanı sıra ihtisas alanı öncelikli olmak üzere Üniversitemiz politikalarına önemli destek vermesi ile araştırma faaliyet alanında da gelişme beklemektedir. Böylece nitelikli eğitim ve araştırma faaliyetlerinin çıktılarını kullanarak öncelikle ihtisas alanına vermek üzere girişimcilik faaliyetlerinin de nitelik ve istihdam artırıcı çalışmaların yürütülmesi hedeflenmiştir.

Kastamonu Üniversitesi bünyesinde sağlık, fen ve mühendislik ile sosyal bilimlerde faaliyetlerini sürdüren her biri kendi alanlarında nitelikli eğitim ve araştırma faaliyetleri gerçekleştirmektedir. Farklı disiplinlerin bir arada bulunması disiplinler arası çalışmaları kolaylaştırmaktadır.

Bu bağlamda Kastamonu Üniversitesi kendini eğitim odaklı bir üniversite olarak konumlandırırken fakat elindeki fırsatları değerlendirerek hem araştırma faaliyetlerini artırma hem de girişimci bir üniversite olabilme noktasında yetkinlik alanlarını geliştirerek mevcut kaynak ve kabiliyetlerini sürekli iyileştirme için bazı hususlara dikkat çekmek durumundadır. Bu hususlar; eğitim-öğretim faaliyetlerinin niteliğini arttırmak için kadrosuna nitelikli akademik ve idari personeller kazandırmak, YÖK tarafından uygulanmaya başlayan 100/2000 doktora programında başka ihtisas olmak üzere güçlü olunan alanlarda ön plana çıkarak yeni ve güncel lisansüstü programlar açmak, Üniversitemizde öğrenim gören öğrencilerin öğrenim gördükleri bölüm dışında farklı bölümlerden de istekleri doğrultusunda seçmeli ders alma imkânı sağlamak, staj imkânlarını geliştirmek, merkez kampüs alanındaki altyapı eksikliğini gidererek her fakültenin kendi binasında eğitim-öğretim faaliyeti yürütmesini sağlamak, uluslararasılaşma kapsamında sadece belli bölgelerdeki üniversiteler ile değil tüm dünyadaki üniversiteler ile anlaşmalar gerçekleştirmek, uygulamalı eğitimi destekleyen laboratuvar ve atölyelerin sayısını arttırmak ve mevcutların niteliğini geliştirmek, Tıp Fakültesinin şehre hizmet vermesini sağlamak, Üniversitemizin şehirle bütünleşmesini sağlayarak farkındalık oluşturma, mezun takip sistemini etkin hale getirmek, öğrenci kulüplerinin etkinliğini artırıcı çalışmalar yapmak, girişimcilik ve yenilikçilik kültürünü geliştirmek, disiplinler arası lisansüstü programların sayısını arttırmak ve kalite kültürünü yaygınlaştırmak şeklinde ifade edilebilir.

B. İdarenin Stratejik Planında Yer Alan Amaç ve Hedefler

2020-2024 Stratejik Planının hazırlanması sürecinde gerçekleştirilen durum analizi, paydaş analizi, GZFT (Güçlü Yanlar, Zayıf Yanlar, fırsatlar ve tehditler) analizi ve çevre analizi çalışmaları sonucunda elde edilen veriler ışığında Üniversitemiz için 5 stratejik alan belirlenmiştir.

Üniversitemiz 2020-2024 yıllarını kapsayan Stratejik Planı'nda yer alan 5 stratejik amaç ve bu amaçların gerçekleştirilmesine yönelik belirlenmiştir. Üniversitemiz 2020-2024 Stratejik Planı güncellenmiş olup 20 hedef aşağıda yer alan Tablo 95'te gösterilmiştir.

Tablo 95- Amaçlar ve Hedefler

Eğitim-Öğretim
A1: Eğitim-öğretim faaliyetlerinin niteliğini ve niceliğini arttırmak
H1.1: Üniversitemiz mevcut eğitim-öğretim altyapısını plan dönemi sonuna kadar %30 oranında geliştirmek
H1.2: Eğitim-öğretim programlarının sayısını plan dönemi sonuna kadar %25 oranında arttırmak
H1.3: Eğitim-öğretim programlarındaki ulusal ve uluslararası öğrencilerin niteliğini arttırmak
H1.4: Akademik ve idari faaliyet yürüten birimlerin 2 tanesinde plan dönemi sonuna kadar akreditasyon başvurusu yapmak
H1.5: Ulusal ve uluslararası değişim programlarından yararlanan öğrenci ve personel sayısını her yıl %5 oranında arttırmak
Araştırma
A2: Nitelikli araştırma ve geliştirme faaliyetlerini arttıran yenilikçi ve girişimci bir üniversite olmak
H2.1: Üniversitemizin araştırma altyapısını plan dönemi sonuna kadar %20 oranında arttırmak
H2.2: Üniversitemizin mevcut proje, patent başvuru ve belge sayısını plan dönemi sonuna kadar %30 oranında arttırmak
H2.3: Uluslararası alanda öğretim elemanı başına düşen yayın sayısını her yıl %5 arttırmak
H2.4: Üniversitemiz bünyesinde her yıl 60 adet bilimsel etkinliğin düzenlenmesini sağlamak
H2.5: Teknoloji Geliştirme Bölgeleri Performans endeksinde plan dönemi sonunda ilk 50 içerisinde yer almak
Kurumsallaşma
A3: Kurumsallaşmayı güçlendirerek kurum kültürünü, kimliğini ve kurumsal hafızayı geliştirmek
H3.1: Kurumsal Yönetim Sisteminin plan dönemi sonuna kadar tamamlanmasını sağlamak
H3.2: Kurumsal Kimlik Kılavuzunu 2021 yılı sonuna kadar hazırlamak ve plan dönemi sonuna kadar uygulamak
H3.3: Kurumsal görünürlüğü arttırmak
H3.4: İç paydaşların kuruma olan bağlılığını ve memnuniyet düzeyini arttırmak
H3.5: Mezun Bilgi Sistemini 2021 yılına kadar kullanılabilir hale getirmek ve etkinliğini arttırmak
Bölgesel Kalkınma ve Toplumsal Katkı
A4: Tüm paydaşlarla iş birliğini geliştirmek ve bölgesel kalkınmaya katkıda bulunmak
H4.1: Tıp fakültesini plan dönemi sonuna kadar tamamlayarak etkin hale getirmek
H4.2: 2020 yılı sonuna kadar Teknokent'in yapılandırılması ve plan dönemi sonuna kadar tüm birimlerinin işletilmesini sağlamak
H4.3: Üniversitemiz bünyesinde her yıl en az 50 adet sosyal sorumluluk projesi/faaliyeti gerçekleştirmek
H4.4: Üniversitemiz bünyesinde her yıl en az 20 adet sosyokültürel, sportif, sanatsal ve turizm faaliyeti gerçekleştirmek
H4.5: Kastamonu Üniversitesi bünyesinde UNESCO gastronomi kürsüsünü kurmak
İhtisaslaşma
A.5: Ormancılık ve tabiat turizmi alanında ihtisaslaşma ile ilgili çalışmaların nitelik ve niceliğini artırarak rol model bir üniversite olmak
H5.1: Plan dönemi sonuna kadar orman ürünleri araştırma merkezinin kurulması ve faaliyete geçmesi.
H5.2: Plan dönemi sonuna kadar en az 5 adet tıbbi aromatik bitkilerin yetiştirilmesi ve 2 adet odun dışı orman ürününün sanayiye kazandırılması.
H5.3: Ormancılık ve tabiat turizmi alanında paydaşlara yönelik her yıl en az 15 adet eğitim, danışmanlık ve sertifika programları düzenlemek
H5.4: Batı Karadeniz Tabiat Turizmi Eylem Planını plan dönemi sonuna kadar oluşturmak
H5.5: Kastamonu Üniversitesi Doğa Eğitim Merkezinin (KÜDEM) fizibilite projesini tamamlamak ve ihtisas alanı ile ilgili sanayiye nitelikli iş gücü eğitimi vermek.

III. FAALİYETLERE İLİŞKİN BİLGİ VE DEĞERLENDİRMELER

A. Mali Bilgiler

Bu bölümde Üniversitemiz 2024 yılı bütçe gerçekleştirmeleri, temel mali tablolarımıza ilişkin açıklamalar ile mali denetim sonuçlarına ilişkin bilgiler verilmiştir.

1. Bütçe Uygulama Sonuçları

1.1. Gider Gerçekleşmeleri

2024 yılı Merkezi Yönetim Bütçe Kanunu ile Üniversitemize 1.799.837.000,00.- TL bütçe tahsis edilmiştir. 2024 mali yılı bütçe ödeneklerinin; 319.200.000,00.-TL'si yatırım, 1.480.637.000,00.-TL ise cari ödeneklerdir. 2024 Yılında Bütçe Kanunu ile verilen ödenekler ihtiyacı karşılamadığından 448.815.108,50.-TL (likit ve gelir fazlası ekleme ile ödenek aktarmaları dahil) ödenek eklenmiştir. Bütçe giderlerinin ekonomik sınıflandırma bazında dağılımı aşağıda gösterilmektedir.

Tablo 96- 2024 Yılında Ekonomik Sınıflandırmanın Birinci Düzeyine Göre Ödenek Dağılımı ve Harcama Tutarı Dağılımı

KOD	GİDER TÜRLERİ	2024 KESİNTİLİ BAŞLANGIÇ ÖDENEĞİ	EKLENEN (+)	DÜŞÜLEN (-)	2024 HARCAMA
01	PERSONEL GİDERLERİ	1.815.812.000,00	575.561.292,00	449.355.800,00	1.295.741.304,59
02	SGK DEVLET PRİMİ GİDERLERİ	134.829.000,00	44.508.400,00	26.492.000,00	149.053.507,44
03	MAL VE HİZMET ALIM GİDERLERİ	127.998.000,00	34.739.698,82	30.360.400,00	107.736.002,40
05	CARİ GİDERLER	31.998.000,00	8.687.517,68	-	36.211.123,05
06	SERMAYE GİDERLERİ	319.200.000,00	154.949.000,00	68.918.900,00	313.593.340,24
	GENEL TOPLAM	1.799.837.000,00	818.445.908,50	575.127.100,00	1.902.335.277,72

2024 yılında gider türleri itibarıyla başlangıç ödenekleri içinde en büyük pay sırasıyla personel giderlerine (01) ve sermaye giderlerine (06) ayrılmıştır.

Grafik 7-2024 Yılı Ekonomik Sınıflandırmanın Birinci Düzeyine Göre Kesintili Başlangıç Ödenek (KBÖ) Dağılımı

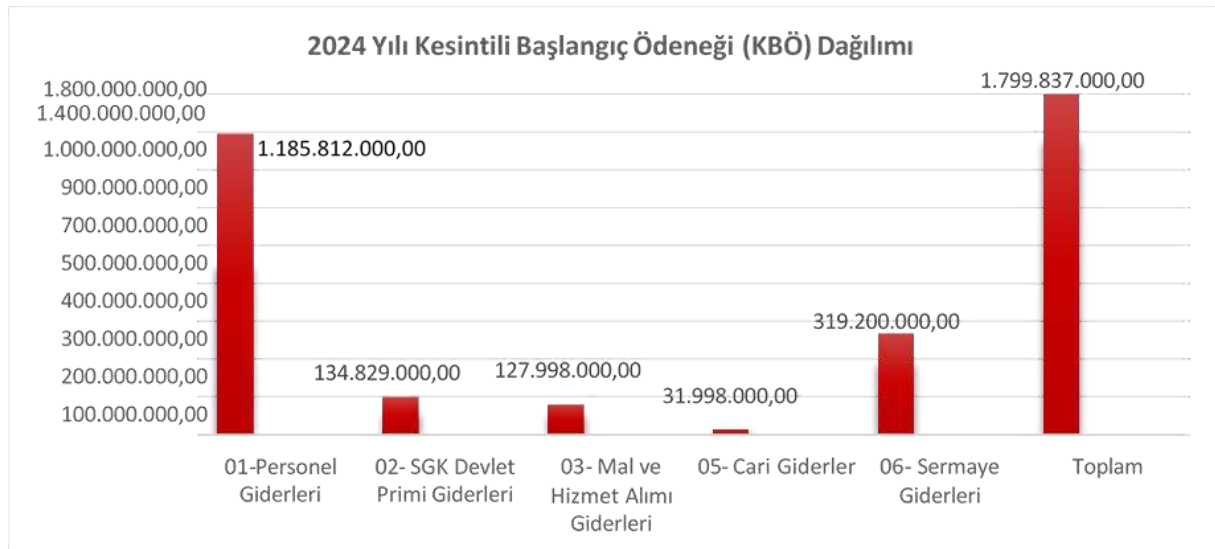

KASTAMONU ÜNİVERSİTESİ 2024 YILI İDARE FAALİYET RAPORU

Üniversitemiz 2024 yılı program bazında ödenek gerçekleştirmelerine bakıldığında; Yönetim ve Destek Programı kapsamında ödeneklerin %96'sı, Yükseköğretim Programı kapsamında %95'i, Araştırma, Geliştirme ve Yenilik Programında ise ödeneklerin %100'ü kullanılmıştır.

Tablo 97- 2024 Faaliyetler Düzeyinde Ödenek ve Harcama Verileri

Program Sınıflandırması	2023				
	Ödenek (TL)	Yılısonu Toplam Ödenek (TL)	Gerçekleşme (TL)	Gerçekleşme/Ödenek (%)	Gerçekleşme/Toplam Ödenek (%)
ARAŞTIRMA, GELİŞTİRME VE YENİLİK	22.168.000	21.077.548	21.077.548	103	100
ARAŞTIRMA ALTYAPILARI	20.000.000	18.000.000	18.000.000	100	100
Yükseköğretim Kurumları Araştırma Altyapısı Kurulması ve Geliştirilmesi	20.000.000	18.000.000	18.000.000	100	100
YÜKSEKÖĞRETİMDE BİLİMSEL ARAŞTIRMA VE GELİŞTİRME	2.168.000	3.077.548	3.077.548	147	100
Yükseköğretim Kurumlarının Bilimsel Araştırma Projeleri	2.168.000	3.077.548	3.077.548	147	100
YÜKSEKÖĞRETİM	1.390.794.000	1.770.432.459	1.638.018.700	142	95
ÖN LİSANS EĞİTİMİ, LİSANS EĞİTİMİ VE LİSANSÜSTÜ EĞİTİM	0	225.000	225.000	100	100
Doktora Öğrencilerine Yönelik Burs Hizmetleri	0	225.000	225.000	100	100
Doktora ve Tıpta Uzmanlık Eğitimi	1.342.774.000	1.713.425.459	1.594.785.341	143	95
Lisans Öğrencilerine Yönelik Burs Hizmetleri	0	343.000	247.000	0	81
Yabancı Uyrıklı Öğrenci Programı Kapsamında Yürütülen Hizmetler	31.118.000	40.340.000	39.052.874	187	100
Yükseköğretim Kurumları Bilgi ve Kültürel Kaynaklar ile Sportif Altyapının Geliştirilmesi Hizmetleri	0	625.875	544.875	0	82
Yükseköğretim Kurumları Birinci Öğretim	0	2.043.642	1.538.175	0	66
Yükseköğretim Kurumları İkinci Öğretim	19.353.000	16.900.000	15.643.365	87	93
Yükseköğretim Kurumları Tezsiz Yüksek Lisans	1.284.620.000	1.639.618.050	1.527.415.423	143	95
Yükseköğretim Kurumları Uzaktan Eğitim	7.650.000	7.654.000	5.274.982	76	63
Yükseköğretim Kurumları Yaz Okulları	33.000	1.008.200	852.311	2.949	89
YÜKSEKÖĞRETİMDE ÖĞRENCİ YAŞAMI	0	4.892.692	4.216.333	0	85
Yükseköğretimde Beslenme Hizmetleri	48.020.000	56.782.000	43.008.359	103	76
Yükseköğretimde Kültür ve Spor Hizmetleri	26.805.000	31.212.000	29.048.927	119	99
Yükseköğretimde Öğrenci Yaşamına İlişkin Diğer Hizmetler	1.232.000	1.732.000	1.262.729	145	96
YÖNETİM VE DESTEK PROGRAMI	19.983.000	23.838.000	12.696.702	92	66
TEFTİŞ, DENETİM VE DANIŞMANLIK HİZMETLERİ	365.095.000	248.223.800	239.902.590	94	96
Hukuki Danışmanlık ve Muhakamat Hizmetleri	21.780.000	3.422.000	3.336.437	23	98
İç Denetim	19.357.000	3.422.000	3.336.437	26	98
ÜST YÖNETİM, İDARİ VE MALİ HİZMETLER	2.423.000	0	0	0	0
Bilgi Teknolojilerine Yönelik Faaliyetler	365.095.000	248.223.800	239.902.590	97	96
Genel Destek Hizmetleri	28.855.000	16.301.400	16.016.647	78	99
İnşaat ve Yapı İşlerinin Yürütülmesi	130.851.000	109.265.800	102.341.744	103	96
İnsan Kaynakları Yönetimine İlişkin Faaliyetler	65.213.000	41.993.000	41.547.599	93	98
Özel Kalem Hizmetleri	49.778.000	41.835.000	41.667.753	137	100
Strateji Geliştirme ve Mali Hizmetler	2.882.000	1.791.500	1.677.283	71	83
Taşınmaz Mal Gelirleriyle Yürütülecek Hizmetler	26.831.000	9.565.300	9.505.051	46	100
Yükseköğretimde Öğrencilere Yönelik İdari Hizmetler	202.000	202.000	0	0	0
GENEL TOPLAM	60.483.000	27.269.800	27.146.509	86	88

01. Personel Giderleri

Personel Giderleri kapsamında; Üniversitemiz tarafından istihdam edilen akademik ve idari personel, sözleşmeli personel, işçiler ve geçici olarak çalışanlar (kısmi zamanlı öğrenciler, ders ücreti karşılığı görevlendirilenler v.b.) için yapılan maaş giderleri gerçekleştirilmektedir. Bütçe Kanunu ile tahsis edilen kesintili başlangıç ödeneği 1.185.812.000,00-TL, yıl sonu itibarıyla toplam ödenek (ekleme ve düşmeler dahil) 1.312.017.492,00-TL olmuştur. İlgili ödeneğin %98,76'sı kullanılmış olup, yıl sonu toplam harcama 1.295.741.304,59-TL'dir.

02. Sosyal Güvenlik Kurumlarına Ödenen Devlet Primi Giderleri

Sosyal Güvenlik Kurumlarına Ödenen Devlet Primi Giderleri kapsamında; Üniversitemiz tarafından işveren sıfatıyla ödenecek sigorta prim ödemeleri, 5510 sayılı Kanunda belirtilen prime esas kazanç ve sağlık primine ilişkin işveren hissesine ait oran üzerinden hesaplanacak ödenekler ve benzer nitelikteki harcamalar gerçekleştirilmektedir. Bütçe Kanunu ile tahsis edilen kesintili başlangıç ödeneği 134.829.000,00-TL, yıl sonu itibarıyla toplam ödenek (ekleme ve düşmeler dahil) 152.845.400,00-TL olmuştur. İlgili ödeneğin %97,52'si kullanılmış olup, yıl sonu toplam harcama 149.053.507,44-TL'dir.

03. Mal ve Hizmet Alımları Giderleri

Mal ve Hizmet Alımı Giderleri kapsamında; Üniversitemizin tüketime yönelik mal ve malzeme alımları, yurt içi ve yurt dışı geçici/sürekli görev yollukları, hizmet alımları, görev giderleri, temsil ve tanıtma giderleri, menkul mal, gayri maddi hak alım, bakım ve onarım giderleri, gayrimenkul mal bakım ve onarım giderleri niteliğindeki harcamalar gerçekleştirilmektedir. Bütçe Kanunu ile tahsis edilen kesintili başlangıç ödeneği 127.998.000,00-TL, yıl sonu itibarıyla toplam ödenek (ekleme ve düşmeler dahil) 132.377.298,82-TL olmuştur. İlgili ödeneğin %81,39'u kullanılmış olup, yıl sonu toplam harcama 107.736.002,40-TL'dir.

04. Cari Transferler

Cari Transferler kapsamında; Üniversitemiz lisans, doktora ve yabancı uyruklu öğrencilerine yapılan burs ödemeleri, Sosyal Güvenlik Kurumu'na ek karşılık ve faturalı alacak ödemeleri ile uluslararası kuruluşlara üyelik aidatı ödemeleri gerçekleştirilmektedir. Bütçe Kanunu ile tahsis edilen kesintili başlangıç ödeneği 31.998.000,00-TL, yıl sonu itibarıyla toplam ödenek (ekleme ve düşmeler dahil) 40.685.517,68-TL olmuştur. İlgili ödeneğin %89,00'ü kullanılmış olup, yıl sonu toplam harcama 36.211.123,05-TL'dir.

05. Sermaye Giderleri

Sermaye Giderleri kapsamında; Bütçe Kanunu ile tahsis edilen başlangıç ödeneği 319.200.000,00-TL, yıl sonu itibarıyla toplam ödenek (ekleme ve düşmeler dahil) 405.230.100,00-TL olmuştur. İlgili ödeneğin %77,39'u kullanılmış olup, yıl sonu toplam harcama 313.593.340,24-TL'dir.

1.2. Bütçe Gelir Tahminleri ve Gerçekleşmeleri

7258 sayılı 2024 Yılı Merkezi Yönetim Bütçe Kanunu'nda 17.597.000,00-TL teşebbüs ve mülkiyet geliri, 1.761.605.000,00-TL hazine yardımı ile diğer yardım ve bağışları, 20.635.000,00-TL diğer gelirler olmak üzere toplam 1.799.837.000,00-TL ödenek kanunlaştırılmıştır. Yıl sonu itibari ile toplam gelir

2.045.682.334,97- TL, Teşebbüs ve Mülkiyet Gelirleri 63.191.424,66-TL, Alınan bağış ve yardımlar ile özel gelirler 1.959.519.573,64-TL, diğer gelirler ise 25.399.737,48-TL olmuştur.

Tablo 98- 2024 Yılı Gelir Tahmin ve Gerçekleşme Dağılımları

Gelirler	2024 Yılı Planlanan (TL)	2024 Yılı Gerçekleşen (TL)
03-Teşebbüs ve Mülkiyet Gelirleri	17.597.000,00	63.191.424,66
04-Alınan Bağış ve Yardımlar ile Özel Gelirler	1.761.605.000,00	1.959.519.573,64
05-Diğer Gelirler	20.635.000,00	25.399.737,48
TOPLAM	1.799.837.000,00	2.048.110.735,78

2024 yılında Üniversitemiz herhangi bir kuruma bağış ya da yardımda bulunmamıştır.

Grafik 8- 2024 Yılı Planlanan- Gerçekleşen Gelir Dağılımı

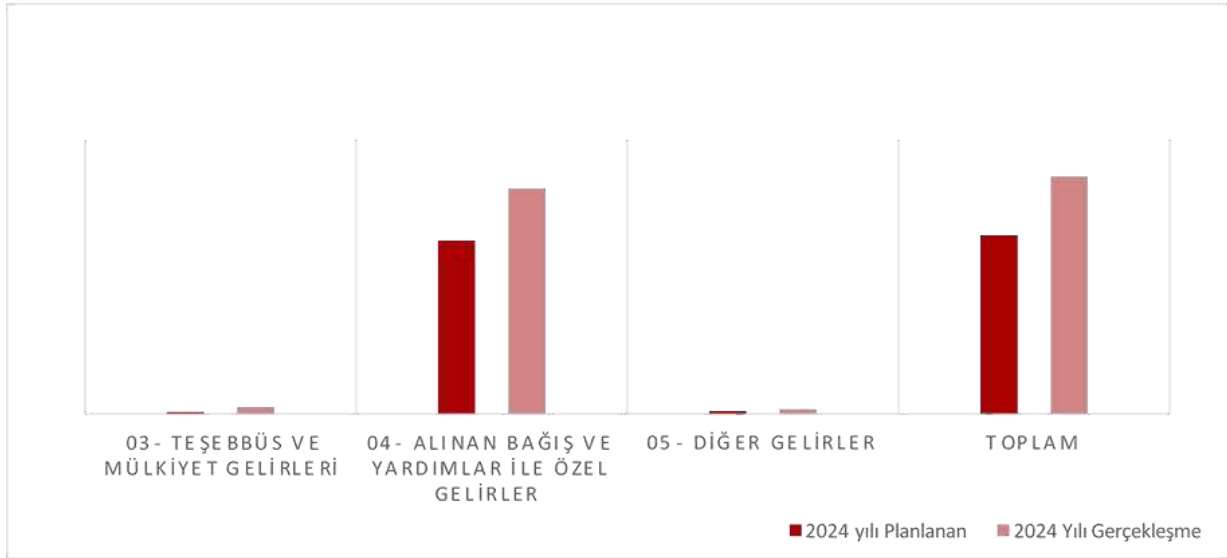

Üniversitemizin özel bütçe kaynakları; hazine yardımı, bağış ve yardımlar dahil olmak üzere öz gelirler ve net finansmandan oluşmaktadır. 2024 yılı sonunda 63.191.424,66- TL'ye ulaşan teşebbüs ve mülkiyet gelirlerinden birinci sırayı %87,38 ile hizmet gelirleri (örgün ve yaygın öğretim, ikinci öğretim, tezsiz ve tezli yüksek lisans gelirleri, sosyal tesis işletme gelirleri ve uzaktan öğretimden elde edilen gelirler v.b) oluşturmaktadır. Hizmet gelirlerimizden sonra Üniversitemiz taşınmazlarının kira ve irtifak hakkı kapsamında elde edilen gelirler gelmektedir.

Üniversitemizin asli ve en önemli gelir kaynağı ise merkezi yönetimden almış olduğu cari ve hazine yardımlarıdır. 1.571.344.499,59-TL cari, 388.175.074,05-TL ise yatırım olmak üzere toplamda 1.959.519.573,64-TL ödenek, merkezi yönetim tarafından tahakkuk ettirilerek hesaplarımıza aktarılmıştır.

Üniversitemiz 2024 yılı gelir gerçekleşmesi Tablo 99'da gösterilmiştir.

KASTAMONU ÜNİVERSİTESİ 2024 YILI İDARE FAALİYET RAPORU

Tablo 99: 2024 Yılı Gelir Gerçekleşmesi

Ekonomik Kodlar	Bütçe Gelirlerinin Türü	Bütçe Geliri (800 Hesap) (1) (TL)	Bütçe Geliri Ret ve İade (810 Hesap) (2) (TL)	Net Bütçe Geliri (800 Hesap) (3=1-2) (TL)	Oran 2/1
03	Teşebbüs ve Mülkiyet Gelirleri	₺64.415.528,65	₺1.224.103,99	₺63.191.424,66	% 1,90
01	Mal ve Hizmet Satış Gelirleri	₺56.521.672,28	₺1.217.938,98	₺55.303.733,30	% 2,15
01	Mal Satış Gelirleri	₺86.900,91	₺0,00	₺86.900,91	% 0,00
01	Şartname, Basılı Evrak, Form Satış Gelirleri	₺86.900,91	₺0,00	₺86.900,91	% 0,00
02	Hizmet Gelirleri	₺56.434.771,37	₺1.217.938,98	₺55.216.832,39	% 2,16
03	Avukatlık Vekalet Ücreti Gelirleri	₺2.087,82	₺0,00	₺2.087,82	% 0,00
29	Örgün ve Yaygın Öğretimden Elde Edilen Gelirler	₺23.757.021,88	₺955.654,40	₺22.801.367,48	% 4,02
31	İkinci Öğretimden Elde Edilen Gelirler	₺7.917.124,73	₺230.994,58	₺7.686.130,15	% 2,92
33	Tezsiz Yüksek Lisans Gelirleri	₺2.817.120,50	₺0,00	₺2.817.120,50	% 0,00
34	Tezli Yüksek Lisans Gelirleri	₺1.391.320,00	₺0,00	₺1.391.320,00	% 0,00
36	Sosyal Tesis İşletme Gelirleri	₺5.780.949,72	₺1.790,00	₺5.779.159,72	% 0,03
45	Uzaktan Öğretimden Elde Edilen Gelirler	₺5.108.289,24	₺29.500,00	₺5.078.789,24	% 0,58
53	Eğitim Hizmetlerine İlişkin Gelirler	₺1.884.987,86	₺0,00	₺1.884.987,86	% 0,00
69	Yükseköğretim Kurumları Öğrenci Yemek Hizmeti Gelirleri	₺7.775.869,62	₺0,00	₺7.775.869,62	% 0,00
99	Diğer hizmet gelirleri	₺0,00	₺0,00	₺0,00	% 0,00
06	Kira Gelirleri	₺7.893.856,37	₺6.165,01	₺7.887.691,36	% 0,08
01	Taşınmaz Kiraları	₺5.554.095,22	₺6.165,01	₺5.547.930,21	% 0,11
01	Lojman Kira Gelirleri	₺3.375.976,77	₺6.165,01	₺3.369.811,76	% 0,18
99	Diğer Taşınmaz Kira Gelirleri	₺2.178.118,45	₺0,00	₺2.178.118,45	% 0,00
03	Ön İzin, İrtifak Hakkı ve Kullanma İzni Gelirleri	₺2.339.761,15	₺0,00	₺2.339.761,15	% 0,00
02	İrtifak Hakkı Gelirleri	₺2.339.761,15	₺0,00	₺2.339.761,15	% 0,00
04	Alınan Bağış ve Yardımlar ile Özel Gelirler	₺1.959.532.846,34	₺13.272,70	₺1.959.519.573,64	% 0,00
02	Merkezi Yönetim Bütçesine Dahil İdarelerden Alınan Bağış ve Yardımlar	₺1.956.860.156,59	₺0,00	₺1.956.860.156,59	% 0,00
01	Cari	₺1.571.344.499,59	₺0,00	₺1.571.344.499,59	% 0,00
01	Hazine yardımı	₺1.571.344.499,59	₺0,00	₺1.571.344.499,59	% 0,00
02	Sermaye	₺385.515.657,00	₺0,00	₺385.515.657,00	% 0,00
01	Hazine yardımı	₺385.515.657,00	₺0,00	₺385.515.657,00	% 0,00
05	Proje Yardımları	₺2.672.689,75	₺13.272,70	₺2.659.417,05	% 0,50
01	Cari	₺2.672.689,75	₺13.272,70	₺2.659.417,05	% 0,50
12	YÖK Yabancı Uyruklu Öğrenci Programı Destekleri	₺1.640.689,75	₺13.272,70	₺1.627.417,05	% 0,81
13	YÖK Burs Destekleri	₺807.000,00	₺0,00	₺807.000,00	% 0,00
14	YÖK Yurtdışı Araştırma Destekleri	₺225.000,00	₺0,00	₺225.000,00	% 0,00
05	Diğer Gelirler	₺25.399.737,48	₺0,00	₺25.399.737,48	% 0,00
01	Faiz Gelirleri	₺201.631,77	₺0,00	₺201.631,77	% 0,00
09	Diğer Faizler	₺201.631,77	₺0,00	₺201.631,77	% 0,00
01	Kişilerden Alacaklar Faizleri	₺95.728,61	₺0,00	₺95.728,61	% 0,00
99	Diğer Faizler	₺105.903,16	₺0,00	₺105.903,16	% 0,00
02	Kişi ve Kurumlardan Alınan Paylar	₺261.898,82	₺0,00	₺261.898,82	% 0,00
06	Özel Bütçeli İdarelere Ait Paylar	₺261.898,82	₺0,00	₺261.898,82	% 0,00
16	Araştırma Projeleri Gelirleri Payı	₺261.898,82	₺0,00	₺261.898,82	% 0,00
03	Para Cezaları	₺166.212,73	₺0,00	₺166.212,73	% 0,00
02	İdari Para Cezaları	₺166.212,73	₺0,00	₺166.212,73	% 0,00
99	Diğer İdari Para Cezaları	₺166.212,73	₺0,00	₺166.212,73	% 0,00
09	Diğer Çeşitli Gelirler	₺24.769.994,16	₺0,00	₺24.769.994,16	% 0,00
01	Diğer Çeşitli Gelirler	₺24.769.994,16	₺0,00	₺24.769.994,16	% 0,00
01	İrat Kaydedilecek Nakdi Teminatlar	₺1.283,45	₺0,00	₺1.283,45	% 0,00
06	Kişilerden Alacaklar	₺2.969.966,93	₺0,00	₺2.969.966,93	% 0,00
19	Öğrenci Katkı Payı Telifi Gelirleri	₺17.997.047,00	₺0,00	₺17.997.047,00	% 0,00
99	Yukarıda Tanımlanmayan Diğer Çeşitli Gelirler	₺3.801.696,78	₺0,00	₺3.801.696,78	% 0,00
03	Teşebbüs ve Mülkiyet Gelirleri	₺64.415.528,65	₺1.224.103,99	₺63.191.424,66	% 1,90
01	Mal ve Hizmet Satış Gelirleri	₺56.521.672,28	₺1.217.938,98	₺55.303.733,30	% 2,15

2. Temel Mali Tablolara İlişkin Açıklamalar

5018 sayılı Kamu Mali Yönetim ve Kontrol Kanunu hükümlerine göre merkezi yönetim kapsamında bulunan üniversitemizin kesin hesaplarının hazırlanmasına ilişkin hususlar 26.04.2006 tarih ve 26150 sayılı Resmî Gazete’de yayımlanan “Kamu İdarelerinin Kesin Hesaplarının Düzenlenmesine İlişkin Usul ve Esaslar Hakkında Yönetmelikle” belirlenmiştir. Üst yönetici ve ilgili bakan tarafından imzalanmış olan kesin hesap Türkiye Büyük Millet Meclisi Plan Bütçe Komisyonu ve Genel Kurulunda yeni yıl bütçe kanun tasarısıyla birlikte görüşülüp karara bağlanacağından; Mayıs ayının 15’ine kadar Sayıştay Başkanlığına gönderilmektedir.

Üniversitemiz kesin hesap cetvelleri, bütçe uygulamasına esas olan muhasebe kayıtları dikkate alınarak hazırlanmaktadır. Bu çerçevede bütçe ve muhasebe uygulamalarına paralel olarak; Üniversitemiz geçici mizanı, bütçe yılındaki faaliyetlere ait tüm mali işlemlerin muhasebe kayıtları tamamlandıktan sonra, dönem sonu işlemleri yapılmadan önce; kesin mizan ise dönem sonu işlemleri tamamlanıp faaliyet, bütçe ve ödenek hesaplarına ilişkin kapatma kayıtları yapıldıktan sonra düzenlenmiştir.

Tablo 100’de Üniversitemiz 2024 yılı bilançosu yer almaktadır. Bilançomuzda aktif ve pasiflerimizin toplamı 9.827.148.572,79-TL olarak gerçekleşmiştir. Aktif toplamının 9.468.964.291,14-TL’lik kısmını; bina, arsa-arazi, makine-teçhizat, demirbaş ve benzerleri gibi maddi durun varlıklar ile lisans ve yazılım gibi hakları kapsayan mali duran varlıklar oluştururken, 358.184.281,65-TL’lik kısmını ise vadeli ve vadesiz banka hesaplarımız ile ilk madde ve malzemeler gibi “dönen varlıklar” oluşturmaktadır.

Bilanço pasiflerimizi ise; bütçe emanetlerimiz, kısa ve uzun vadeli olarak alınan depozito ve teminatlar, ödenecek gelir vergisi, damga vergisi ve katma değer vergileri ile sosyal güvenlik kesintilerini içermektedir.

KASTAMONU ÜNİVERSİTESİ 2024 YILI İDARE FAALİYET RAPORU

Tablo 100- Üniversitemiz 2024 Yılı Bilançosu

AKTİF HESAPLAR 2024 YILI				PASİF HESAPLAR 2024 YILI			
1		DÖNEN VARLIKLAR	358.184.281,65	3		KISA VADELİ YABANCI KAYNAKLAR	44.564.684,17
	10	HAZİR DEĞERLER	30.047.781,27		32	FAALİYET BORÇLARI	15.284.631,04
		102 BANKA HESABI	199.735,00			320 BÜTÇE EMANETLERİ HESABI	15.284.631,04
		104 PROJE ÖZEL HESABI	29.832.234,85			33 EMANET YABANCI KAYNAKLAR	8.348.092,17
		105 DÖVİZ HESABI	15.811,42			330 ALINAN DEPOZİTO VE TEMİNATLAR HESABI	1.790.088,24
	12	FAALİYET ALACAKLARI	52.615.204,20			333 EMANETLER HESABI	6.558.003,93
		120 GELİRLERDEN ALACAKLAR HESABI	41.869.884,41			36 ÖDENECEK DİĞER YÜKÜMLÜLÜKLER	20.551.654,58
		121 GELİRLERDEN TAKİPLİ ALACAKLAR HESABI	10.745.319,79			360 ÖDENECEK VERGİ VE FONLAR HESABI	12.549.815,59
		126 VERİLEN DEPOZİTO VE TEMİNATLAR HESABI	0,00			361 ÖDENECEK SOSYAL GÜVENLİK KESİNTİLERİ HESABI	6.383.995,34
	13	KURUM ALACAKLARI	193.662.582,32			362 FONLAR VEYA DİĞER KAMU İDARELERİ ADINA YAPILAN TAHSİLAT HESABI	517.743,38
		135 TEK HAZİNE KURUMLAR HESABINDAN ALACAKLAR HESABI	193.662.582,32			368 VADESİ GEÇMİŞ, ERTELENMİŞ VEYA TAKSİT VERGİ VE DİĞER YÜK HES	1.100.100,27
	14	DİĞER ALACAKLAR	8.887.233,89			37 BORÇ VE GİDER KARŞILIKLARI	188.102,24
		140 KİŞİLERDEN ALACAKLAR HESABI	8.887.233,89			372 KIDEM TAZMİNATI KARŞILIĞI HESABI	188.102,24
	15	STOKLAR	24.240.229,60				
		150 İLK MADDE VE MALZEME HESABI	24.239.840,33			38 GELECEK AYLARA AİT GELİRLER VE GİDER TAHAKKUKLARI	165.005,66
		157 DİĞER STOKLAR HESABI	389,27			380 GELECEK AYLARA AİT GELİRLER HESABI	165.005,66
	16	ÖN ÖDEMELER	48.696.200,52			39 DİĞER KISA VADELİ YABANCI KAYNAKLAR	27.198,48
		162 BÜTÇE DIŞI AVANS VE KREDİLER HESABI	48.696.200,52			397 SAYIM FAZLALARI HESABI	27.198,48
	18	GELECEK AYLARA AİT GİDERLER VE GELİR TAHAKKUKLARI	35.049,85			430 UZUN VADELİ YABANCI KAYNAKLAR	206.659.403,52
		180 GELECEK AYLARA AİT GELİREL HESABI	35.049,85			43 DİĞER BORÇLAR	292.251,44
2		DURAN VARLIKLAR	9.468.964.291,14			430 ALINAN DEPOZİTO VE TEMİNATLAR HESABI	292.251,44
	22	FAALİYET ALACAKLARI	1.316.592,18			438 KAMUYA OLAN ERTELENMİŞ VEYA TAKSİTLENDİRİLMİŞ BORÇLAR HESABI	0,00
		VERİLEN DEPOZİTO VE TEMİNATLAR HESABI	1.316.592,18			47 BORÇ VE GİDER KARŞILIKLARI	206.367.152,08
	24	MALİ DURAN VARLIKLAR	3.351.000,00			472 KIDEM TAZMİNATI KARŞILIĞI HESABI	206.367.152,08
		241 MAL VE HİZMET ÜRETEN KURULUŞLARA YATIRILAN SERMAYELER HESABI	3.350.000,00			5 ÖZ KAYNAKLAR	9.575.924.485,10
		242 DÖNER SERMAYELİ KURULUŞLARA YATIRILAN SERMAYELER HESABI	1.000,00			50 NET DEĞER	873.631.930,79
	25	MADDİ DURAN VARLIKLAR	9.464.296.698,96			500 NET DEĞER HESABI	873.631.930,79
		250 ARAZİ VE ARSALAR HESABI	8.688.302.503,93			51 DEĞER HAREKETLERİ	219.430,74
		251 YERALTI VE YERÜSTÜ DÜZENLERİ HESABI	45.861.576,04			519 DEĞER HAREKETLERİ SONUÇ HESABI	219.430,74
		252 BİNALAR HESABI	398.718.722,73			57 GEÇMİŞ YILLAR OLUMLU FAALİYET SONUÇLARI	8.297.872.851,49
		253 TESİS, MAKİNE VE CİHAZLAR HESABI	111.030.662,37			570 GEÇMİŞ YILLAR OLUMLU FAALİYET SONUÇLARI HESABI	8.297.872.851,49
		254 TAŞITLAR HESABI	19.447.006,90			58 GEÇMİŞ YILLAR OLUMSUZ FAALİYET SONUÇLARI	-1.937.342.983,94
		255 DEMİRBAŞLAR HESABI	125.030.468,25			580 GEÇMİŞ YILLAR OLUMSUZ FAALİYET SONUÇLARI HESABI (-)	-1.937.342.983,94
		257 BİRİKİMİŞ AMORTİSMANLAR VE DEĞER DÜŞÜKLÜĞÜ KARŞILIĞI HESABI (-)	-647.954.665,06			59 DÖNEM FAALİYET SONUÇLARI	2.341.543.256,02
		258 YAPILMAKTA OLAN YATIRIMLAR HESABI	723.860.423,80			590 DÖNEM OLUMLU FAALİYET SONUCU HESABI	2.341.543.256,02
	26	MADDİ OLMAYAN DURAN VARLIKLAR	0,00				
		260 HAKLAR HESABI	32.281.102,32				
		268 BİRİKİMİŞ AMORTİSMANLAR VE DEĞER DÜŞÜKLÜĞÜ KARŞILIĞI HESABI (-)	-32.281.102,32				
	29	DİĞER DURAN VARLIKLAR	0,00				
		294 ELDEN ÇIKARILACAK STOKLAR VE MADDİ DURAN VARLIKLAR HESABI	2.439.436,53				
		299 BİRİKİMİŞ AMORTİSMANLAR HESABI (-)	-2.439.436,53				
AKTİF TOPLAMI			9.827.148.572,79	PASİF TOPLAMI			9.827.148.572,79

3. Mali Denetim Sonuçları

Üniversitemizde İç Denetim Birimi, üniversitemizin risk yönetimi, kontrol ve yönetim süreçlerini geliştirmede yardımcı olmak üzere bağımsız ve tarafsız bir danışmanlık hizmeti sağlamak, kurumun hedeflerini gerçekleştirmeye yönelik faaliyetlerinin ve işlem süreçlerinin sistemli ve düzenli bir biçimde değerlendirilmesi ve geliştirilmesine yönelik önerilerde bulunmak, üniversiteye tahsis edilen kaynakların ekonomik, etkili ve verimli kullanılmasını sağlamak yönünde faaliyetini sürdürmektedir.

3.1. İç Denetim Sonuçları

2024 yılında iç denetçiler tarafından çeşitli konularda 43 harcama birimimiz denetlenmiştir.

3.2. Dış Denetim Sonuçları

Üniversitemiz 2024 yılı hesaplarına ilişkin Sayıştay denetiminden geçmiş olup 2024 yılı içerisinde Sayıştay Başkanlığı tarafından 2023 yılı denetim sonuçlarını içeren “2023 Yılı Düzenlilik Denetim Raporu” yayınlanmıştır. 2023 Yılı Düzenlilik Denetim Raporunda toplam 10 adet bulguya yer verilmiştir. Söz konusu bulgularda belirtilen hatalı iş ve işlemlerde düzeltme kayıtları oluşturulmuştur. Anılan bulgular haricinde söz konusu raporda Üniversitemizin 2023 yılına ilişkin finansal raporlama çerçevesi kapsamındaki mali rapor ve tablolarının tüm önemli yönleriyle doğru ve güvenilir bilgi içerdiği kanaatine varılmıştır.



A. Performans Bilgileri

1. Program, Alt Program, Faaliyet Bilgileri

Bu başlık altında Üniversitemiz 2024 yılı performans programında yer alan program, alt program ve faaliyetlerine ilişkin bilgiler verilecektir. Tablo 99'da "Araştırma, Geliştirme ve Yenilik" programına ait bilgiler verilmiştir.

Tablo 101- "Araştırma, Geliştirme ve Yenilik Programı" Bilgileri

Bütçe Yılı:	2024
Program Adı:	ARAŞTIRMA, GELİŞTİRME VE YENİLİK
Alt Program Adı:	YÜKSEKÖĞRETİMDE BİLİMSEL ARAŞTIRMA VE GELİŞTİRME
Gereke ve Açıklamalar	Bilimsel araştırma projesi tekliflerinin değerlendirilmesi, kabulü ve desteklenmesi çalışmaları kapsamında Kurum tarafından düzenlenen ulusal ve uluslararası çalışmaların artırılması, Üniversitenin araştırmaya yönelik öz kaynaklarının artırılması, etkin yönetilmesi ve dış kaynaklardan azami düzeyde faydalanılması suretiyle daha çok araştırmanın destek bulmasının sağlanması, araştırma kurumsal yapısının nitel ve nicel olarak geliştirilmesi ve araştırma ve geliştirme çalışmalarının oluşturulmasında ve yürütülmesinde paydaşlarla kurulan ilişkileri geliştirilmesi amaçlanmaktadır.
Alt Program Hedefi:	Yükseköğretim kurumlarında inovasyon amaçlı bilimsel çalışmaların artırılması
Yükseköğretim Kurumlarının Bilimsel Araştırma Projeleri	Bilimsel Araştırma Proje ve faaliyetlerimiz, 2547 sayılı Yükseköğretim Kanuna dayanılarak çıkarılan Yükseköğretim Kurumları Bilimsel Araştırma Projeleri Hakkında Yönetmelik esaslarına uygun olarak Üniversitemiz Bilimsel Araştırma Projeleri Koordinasyon Birimi tarafından gerçekleştirilmektedir.
Alt Program Adı:	ARAŞTIRMA ALTYAPILARI
Gereke ve Açıklamalar	Araştırma ve geliştirmeye yönelik çalışmaları teşvik etmek ve kurumsallaştırmak için araştırmaları yürütecek ortamların, sistemlerin, merkezlerin ve laboratuvarların belirlenmesi ve bunların altyapılarının/fiziki şartlarının oluşturulması kapsamında Üniversitenin araştırma altyapısının (laboratuvar ve cihazlar) geliştirilmesine yönelik hizmetleri kapsamaktadır.
Alt Program Hedefi:	Ülkemizin bilgi birikiminin arttırılmasına ve teknolojik gelişimine katkıda bulunmak üzere yükseköğretim kurumlarında araştırma altyapılarının kurulması ve kapasitelerinin güçlendirilmesi
Faaliyetlere İlişkin Açıklamalar:	Yükseköğretim Kurumları Araştırma Altyapısı Kurulması ve Geliştirilmesi YÖK tarafından koordine edilen "Üniversitelerimizin Bölgesel Kalkınma Odaklı Misyon Farklılaşması ve İhtisaslaşması" temalı proje, Üniversitelerimizin ülkemiz hedefleri kapsamında, başta buldukları şehir ve bölge ile bütünleşmesinin sağlanması, iktisadi, sosyal ve beşeri sermayeyi geliştirmesi adına yükseköğretim kurumlarımızdan misyonlarını tekrar gözden geçirmeleri, tek tipten uzaklaşarak kurumsal farklılık ve çeşitliliğe yönelmeleri ve güçlü yönlerini dikkate almaları amaçlı bir projedir. Bu doğrultuda, 2020 Yılı Yatırım Programı ile Üniversitemiz ihtisaslaşma projesine dahil edilmiştir. 2025-2029 yılları arasında da "Odun ve Odun Dışı Üretim Çeşitliliği ile Ürün Verimliliğinin Artırılması" ve "Doğa Turizminin Geliştirilmesi" projelerinin yürütülmesine devam edilecektir.

Tablo 100'de ise Üniversitemiz "Yükseköğretim" programının "Ön Lisans Eğitimi, Lisans Eğitimi ve Lisansüstü Eğitim" alt programına ait bilgiler verilmiştir.

Tablo 102- "Ön Lisans Eğitimi, Lisans Eğitimi ve Lisansüstü Eğitim" Alt Programı Bilgileri

Bütçe Yılı:	2024
Program Adı:	YÜKSEKÖĞRETİM
Alt Program Adı:	ÖN LİSANS EĞİTİMİ, LİSANS EĞİTİMİ VE LİSANSÜSTÜ EĞİTİM
Gerekçe ve Açıklamalar	Programların yapısına uygun öğrenme ortamları ve mekanları geliştirilerek ve öğrencilerin sosyal gelişimlerine destek verecek faaliyetler yürütülerek Öğrencilerin niceliği ve niteliğinin artırılması, akademik ve kişisel gelişimlerinin desteklenmesi ve eğitim programlarının kalitesinin artırılması hedeflenmektedir.
Alt Program Hedefi:	Mesleki yeterlilik sahibi ve gelişime açık mezunlar yetiştirilmesi
Faaliyetlere İlişkin Açıklamalar:	<p>Doktora Öğrencilerine Yönelik Burs Hizmetleri</p> <p>100/2000 YÖK Doktora bursu kapsamında, Yükseköğretim Kurulu tarafından Üniversitemize gönderilen listeler dikkate alınarak "Doktora Programlarına Kayıtlı Öğrencilere Verilecek Burslarına İlişkin Usul ve Esaslar" doğrultusunda burs ödeme faaliyetleri yürütülmektedir. Yapılan ödemeler 5018 sayılı Kanun doğrultusunda gerçekleştirilmektedir.</p> <p>Doktora ve Tıpta Uzmanlık Eğitimi</p> <p>Doktora Uzmanlık Eğitimi faaliyetleri; Üniversitemiz Fen Bilimleri Enstitüsü, Sosyal Bilimler Enstitüsü ve Sağlık Bilimleri Enstitüsü tarafından yerine getirilmektedir. Üniversitemiz Sosyal Bilimler Enstitüsü ve Fen Bilimleri Enstitüsü, 17 Mart 2006 tarih ve 26111 sayılı Resmî Gazete'de yayımlanan 5467 sayılı kararla ve Yükseköğretim Kanunu'nun 19'uncu maddesi gereğince kurulmuştur. Fen Bilimleri Enstitümüz bünyesinde, Fen Fakültesi, Eğitim Fakültesi, Mühendislik ve Mimarlık Fakültesi ve Orman Fakültesinin ilgili Anabilim Dallarına ait lisansüstü eğitimi veren programları bulunmaktadır. Sosyal Bilimler Enstitümüz bünyesinde ise, Eğitim Fakültesi, İnsan ve Toplum Bilimleri Fakültesi, İktisadi ve İdari Bilimler Fakültesi, İlahiyat Fakültesi, İletişim Fakültesi, Güzel Sanatlar ve Tasarım Fakültesinin ilgili Anabilim Dalları bulunmaktadır. Üniversitemiz Sağlık Bilimleri Enstitüsü, Yükseköğretim Kurulu Başkanlığı'nın 22 Ocak 2019 tarih ve 75/5570 sayılı yazısı ile Yükseköğretim Kanunu'nun 19'uncu maddesi gereğince yeni kurulmuştur. Enstitülerimiz, Fen Bilimleri, Sosyal Bilimleri ve Sağlık Bilimleri alanlarında ulusal ve uluslararası nitelikte bilgi ve teknoloji üreten, araştırmacı, sorgulayıcı, rekabetçi, estetik değerlere sahip, etik değerleri benimseyen, mesleki açıdan yetkin, bilim insanları yetiştirmek amacıyla faaliyet göstermektedir.</p> <p>Lisans Öğrencilerine Yönelik Burs Hizmetleri</p> <p>YÖK Destek Bursu kapsamında, Yükseköğretim Kurulu tarafından Üniversitemize gönderilen öğrenci listesi dikkate alınarak, "Yükseköğretim Kurumlarındaki Lisans Programlarına Kayıtlı Öğrencilere Program Esaslı Verilecek Burslara İlişkin Usul ve Esaslar" doğrultusunda burs ödeme işlemleri yapılmaktadır.</p> <p>Yabancı Uyruklu Öğrenci Programı Kapsamında Yürütülen Hizmetler</p> <p>Bu faaliyet; Üniversitemiz ile protokol imzalanan ülkelerden gelen yabancı uyruklu öğrencilerin; lisans ve lisansüstü öğrenim ücreti, Türkçe dil eğitimi gideri, genel sağlık sigortası primi, yurt ücretinin karşılanması ve/veya bu kapsamdaki öğrencilere burs verilmesi ile diğer hususları kapsamaktadır. Yabancı uyruklu YÖK Bursu kapsamında, Yükseköğretim Kurulu tarafından Üniversitemize gönderilen liste dikkate alınarak, "Yükseköğretim Kurulu Tarafından Yurtdışından Gelecek Yabancı Uyruklu öğrencilere Sağlanacak Desteklere İlişkin Usul ve Esaslar" kapsamında burs ödeme faaliyetleri gerçekleştirilmektedir. Bu ödemeler, 5018 sayılı Kanun'a uygun olarak gerçekleştirilmektedir.</p>

Yükseköğretim Kurumları Bilgi ve Kültürel Kaynaklar ile Sportif Altyapının Geliştirilmesi Hizmetleri

Kütüphane ve Dokümantasyon Daire Başkanlığımız 124 Sayılı Kanun Hükmünde Kararnamede belirtilen; kütüphane için gerekli her türlü hizmetleri karşılama, baskı, filmi video bandı mikrofilm gibi kayıt katalogları ve hizmete sunma işlemleri ile ilgili bibliyografik tarama çalışmalarını yapma ile verilecek diğer benzeri görevleri yerine getirme faaliyetlerini yerine getirmektedir. Kütüphanemiz eğitim-öğretim dönemi boyunca haftanın 7 günü 08:30-22:30 saatleri arasında hizmet verirken, yaz dönemi hafta içi 08:30-17:30 saatleri arasında hizmet vermektedir. Kütüphane binamızın içinde 15 adet tekli (bireysel) çalışma odası, 3 adet grup çalışma odası, 500 kişilik konferans salonu, 176 Kişilik konferans salonu ve 50 kişilik toplantı salonu bulunmaktadır. Hedef, üniversitemiz bünyesinde görev yapan akademisyenler ile eğitim gören öğrencilere araştırma yapma, bilgi toplama ve edinilen bilgileri işleme konusunda gerekli olan tüm imkanları sunabilmektir. Bu amaçla Üniversitemiz Kütüphane ve Dokümantasyon Daire Başkanlığı, basılı ve elektronik kitapların ve dergilerin temini, ihtiyaç doğrultusunda veri taban abonelikleri ile ilgili çalışmalarını sürdürmektedir.

Yükseköğretim Kurumları Birinci Öğretim

Üniversitemiz; 15 fakülte (08.03.2022 tarih ve 31772 sayılı Cumhurbaşkanlığı Kararı ile kurulan Dış Hekimliği Fakültesi dâhil), 13 meslek yüksekokulu, 2 yüksekokul ve 3 enstitü ile eğitim-öğretim hizmeti sunmaktadır. Eğitim ve öğretim faaliyetleri, il merkezinde 3 tane, ilçelerde ise 13 tane olmak üzere toplamda 16 kampüste sürdürülmektedir.

Yükseköğretim Kurumları İkinci Öğretim

Üniversitemiz; 15 fakülte (08.03.2022 tarih ve 31772 sayılı Cumhurbaşkanlığı Kararı ile kurulan Dış Hekimliği Fakültesi dâhil), 13 meslek yüksekokulu, 2 yüksekokul ve 3 enstitü ile eğitim-öğretim hizmeti sunmaktadır. Eğitim ve öğretim faaliyetleri, il merkezinde 3 tane, ilçelerde ise 13 tane olmak üzere toplamda 16 kampüste sürdürülmektedir. Üniversitemiz, 3843 Sayılı Kanun ve 2547 Sayılı Kanun hükümlerine dayanılarak Yükseköğretim Kurumlarında İkinci Öğretime ilişkin faaliyetlerini yürütmektedir.

Yükseköğretim Kurumları Tezsiz Yüksek Lisans

Tezsiz Yüksek Lisans faaliyetleri, 2547 sayılı Yükseköğretim Kanununun ek 27'nci maddesi dayanılarak çıkarılan Yükseköğretim Kurumlarında Yürütülen Tezsiz Yüksek Lisans Programları Uygulama Esas ve Usullerine ve diğer mevzuatlara uygun olarak Üniversitemiz Enstitüleri tarafından gerçekleştirilmektedir.

Yükseköğretim Kurumları Uzaktan Eğitim

Uzaktan Eğitim ile ilgili faaliyetlerimiz, 2547 sayılı Yükseköğretim Kanununun 44'üncü ve 46'ncı maddelerine dayanılarak çıkarılan Yükseköğretim Kurumlarında Uzaktan Öğretime ilişkin Usul ve Esaslara ve diğer mevzuata uygun olarak gerçekleştirilmektedir.

Yükseköğretim Kurumları Yaz Okulları

Üniversitemizde Yaz Okulları faaliyetleri, 2547 sayılı Yükseköğretim Kanununun ek 26'nci maddesine dayanılarak çıkarılan Yükseköğretim Kurumlarında Yürütülen Yaz Okulları Programları Uygulama Esas ve Usullerine ve diğer mevzuata uygun olarak Üniversitemiz Fakülteleri, Yüksekokulları ve Meslek Yüksekokulları tarafından yürütülmektedir.

Alt Program Adı:**ÖĞRETİM ELEMANLARINA SAĞLANAN BURS VE DESTEKLER****Gerekçe ve Açıklamalar**

İhtiyaç duyulan alanlarda öğretim elemanlarının niceliğini ve niteliğinin geliştirilmesi ve mevcut akademik personelin niteliklerini artırıcı eğitim çalışmalarının planlanması ve uygulanması çerçevesinde öğretim elemanları için akademik çalışmalarını sürdürebilecekleri burs ve destek hizmetlerini kapsamaktadır.

Alt Program Hedefi:

Alanında yetkin, araştırmacı, bilgi üreten ve aktaran akademisyenler yetiştirilmesi

Tablo 103- "Yükseköğretimde Öğrenci Yaşamı" Alt Programı Bilgiler

Alt Program Adı:	YÜKSEKÖĞRETİMDE ÖĞRENCİ YAŞAMI
Gerekçe ve Açıklamalar	Kampüslerin fiziki, mekânsal, teknolojik alt yapı ve güvenlik eksikliklerinin giderilmesine ve bilgi işlem ve haberleşme desteğinin yeterliliğini arttırmaya yönelik olarak sosyal, kültürel ve sportif desteklerle kampüsteki sosyal yaşam imkanlarının geliştirilmesine ve kampüslerde öğrencilerin temel ihtiyaçlarının (barınma, beslenme, sağlık, ulaşım vb.) giderilmesine katkıda bulunacak hizmetleri kapsamaktadır.
Alt Program Hedefi:	Yükseköğretim öğrencilerine sunulan beslenme ve barınma hizmetlerinin kalitesinin artırılması; öğrencilerin kişisel ve sosyal gelişimi desteklenerek yaşam kalitesinin yükseltilmesi
Faaliyetlere İlişkin Açıklamalar:	
Yükseköğretimde Barınma Hizmetleri	
Yükseköğretimde Beslenme Hizmetleri	2547 sayılı Yüksek Öğretim Kanununun 46'ncı ve 47'nci maddeleri uyarınca kurulan Üniversitemiz Sağlık, Kültür ve Spor Daire Başkanlığı Yükseköğretimde Beslenme Hizmetleri kapsamında, üniversitemiz öğrenci, akademik ve idari personellerine öğle yemeği verilmesi işini organize etmektedir. Yemek yiyen öğrenci grubunun özelliklerini baz alarak enerji ihtiyaçlarını karşılayan yeterli ve dengeli beslenme ilkelerine uygun ve mevsim özelliklerine göre aylık menüler planlanmaktadır. Sağlık, Kültür ve Spor Daire Başkanlığımız mutfak ve yemekhaneleri denetlemek üzere Yemek Muayene ve Kabul Komisyonu kurulmuştur. Bu komisyon bütün birimleri dolaşarak fiziki koşulların düzeltilmesi için gerekli çalışmaları yapmaktadır. Üniversitemize ait 5 adet mutfağımız mevcut olup 3 adet mutfak faaliyettedir ve 6 adet yemekhanede öğle yemeği hizmeti sunulmaktadır. Bu yemekhanelerde 4 kap set-seçimsiz menülerle günde ortalama 1500 kişiye öğle yemeği verilmektedir.
Yükseköğretimde Kültür ve Spor Hizmetleri	Sağlık, Kültür ve Spor Daire Başkanlığı tarafından Yükseköğretimde Kültür Hizmetleri kapsamında, eğlence aktiviteleri, müzikal ve tiyatro performansları, halk oyunları ve canlı konserler gerçekleştirilmektedir. Bu etkinlikler öğrenciler tarafından ücret ödenmeksizin izlenebilmektedir.
Yükseköğretimde Öğrenci Yaşamına İlişkin Diğer Hizmetler	2547 sayılı Yüksek Öğretim Kanununun 46'ncı ve 47'nci maddeleri uyarınca kurulan Üniversitemiz Sağlık, Kültür ve Spor Daire Başkanlığı tarafından Yükseköğretimde Öğrenci Yaşamına İlişkin Diğer Hizmetler kapsamında; kısmi zamanlı olarak çalıştırılan öğrencilerimizin ücret ödemeleri ile öğrenci yaşamına yönelik diğer faaliyetler kapsamında yapılan her türlü mal ve malzeme alımı, hizmet alımı ile yolluk giderleri gibi harcamaları içermektedir.

2. Performans Sonuçlarının Değerlendirilmesi

Bu başlık altında, Üniversitemiz alt program hedef ve göstergeleriyle ilgili gerçekleşme sonuçları ve değerlendirmeleri ile performans denetim sonuçları hakkında bilgi verilecektir.

a. Alt Program Hedef ve Göstergeleriyle İlgili Gerçekleşme Sonuçları ve Değerlendirmeler

Üniversitemiz hedef ve göstergeleri, alt programlar bazında aşağıdaki tablolarda, 2024 yıl sonu itibarıyla değerlendirilmiştir.

Tablo 104- "Araştırma Altyapıları" alt programı performans göstergeleri 2024 Yılı gerçekleştirmeleri

Yıl: 2024														
Programın Adı:		ARAŞTIRMA, GELİŞTİRME VE YENİLİK												
Alt Programın Adı:		ARAŞTIRMA ALTYAPILARI												
Alt Program Hedefi:		Ülkemizin bilgi birikiminin arttırılmasına ve teknolojik gelişimine katkıda bulunmak üzere yükseköğretim kurumlarında araştırma altyapılarının kurulması ve kapasitelerinin güçlendirilmesi												
Sıra	Gösterge Adı	Ölçü Birimi	Önceki Dönem Gerçekleşmesi			Yılsonu Gerçekleşme Tahmini	Gerçekleşme							
			Yılı	Değeri	Hedeflenen Gösterge Değeri		1. Üç Aylık	2. Üç Aylık	3. Üç Aylık	4. Üç Aylık	Yılsonu Değeri	Gerçekleşme Oranı	Gerçekleşme Durumu	
1	Araştırma altyapısı projesi tamamlanma oranı	Oran	2022	85,7100	100	100	0	0	0	0	0	0	0	Ulaşılamadı

Tablo 105- "Yükseköğretimde Bilimsel Araştırma ve Geliştirme" alt programı performans göstergeleri 2024 Yılı gerçekleştirmeleri

Yıl: 2024

Programın Adı:		ARAŞTIRMA, GELİŞTİRME VE YENİLİK											
Alt Programın Adı:		YÜKSEKÖĞRETİMDE BİLİMSEL ARAŞTIRMA VE GELİŞTİRME											
Alt Program Hedefi:		Yükseköğretim kurumlarında inovasyon amaçlı bilimsel çalışmaların artırılması											
Sıra	Gösterge Adı	Önceki Dönem Gerçekleşmesi					Gerçekleşme						
		Ölçü Birimi	Yılı	Değeri	Hedeflenen Gösterge Değeri	Yıl Sonu Gerçekleşme Değeri	1. Üç Aylık	2. Üç Aylık	3. Üç Aylık	4. Üç Aylık	Yılsonu Değeri	Gerçekleşme Oranı (%)	Gerçekleşme Durumu
1	Ar-ge'ye harcanan bütçenin toplam bütçeye oranı	Oran	2022	0,0232	0,0200	0,0200	0,0178	0,0132	0,0122	0,0128	0,0128	50	Ulaşılamadı
2	Ar-ge sonucu ortaya çıkan ürünlere ilişkin alınan patent sayısı	Sayı	2022	3	4	3	0	1	6	6	13	325	Ulaşıldı
3	Ar-ge sonucu ticarileştirilen ürün sayısı	Sayı	2022	7	10	7	16	4	2	2	24	240	Ulaşıldı
4	Araştırma merkezleri gelir miktarı	TL	2022	2.806.880	2.750.000	2.500.000	1.045.182	2.790.292	1.031.382	2.486.129	7.352.986	267	Ulaşıldı
5	Araştırma merkezlerinin sanayi ile yaptığı proje sayısı	Sayı	2022	0	0	1	9	3	3	3	3	0	Ulaşıldı
6	BAP kapsamında desteklenen araştırma projeleri sayısı	Sayı	2022	106	125	126	166	175	175	189	189	151	Ulaşıldı
7	Öğretim elemanı başına düşen ar-ge proje sayısı*	Sayı	2022	0,1400	0,2000	0,2000	0,2064	0,2115	0,2014	0,2315	0,2315	115	Ulaşıldı
8	Patent, faydalı model ve endüstriyel tasarım başvuru sayısı	Sayı	2022	30	27	25	1	6	18	18	43	159	Ulaşıldı
9	Ulusal ve uluslararası kuruluşlar tarafından desteklenen ar-ge projesi sayısı	Sayı	2022	19	17	15	33	37	38	41	41	241	Ulaşıldı
10	Uluslararası endekslerde yer alan bilimsel yayın sayısı	Sayı	2022	414	400	350	57	114	119	102	392	98	Ulaşıldı

**Yabancı uyruklu öğretim elemanları toplama dâhil edilmiştir.

Tablo 106- "Yükseköğretim Kurumları Sürekli Eğitim Faaliyetleri" alt programı performans göstergeleri 2024 Yılı gerçekleştirmeleri

Yıl:		2024											
	Programın Adı:	HAYAT BOYU ÖĞRENME											
	Alt Programın Adı:	YÜKSEKÖĞRETİM KURUMLARI SÜREKLİ EĞİTİM FAALİYETLERİ											
	Alt Program Hedefi:	Toplumun tüm kesimlerine ihtiyaç duyduğu alanlarda eğitimler verilmesi, kamu kurum ve kuruluşları, özel sektör ve uluslararası kuruluşlarla iş birliğinin gelişmesine katkıda bulunulması											
Sıra	Gösterge Adı	Ölçü Birimi	Önceki Dönem Gerçekleşmesi			Yılsonu Gerçekleşme Tahmini	Gerçekleşme						
			Yılı	Değeri	Hedeflenen Gösterge Değeri		1. Üç Aylık	2. Üç Aylık	3. Üç Aylık	4. Üç Aylık	Yılsonu Değeri	Gerçekleşme Oranı (%)	Gerçekleşme Durumu
1	Dezavantajlı gruplara yönelik sosyal entegrasyon ve kapsayıcılığa ilişkin yapılan faaliyet sayısı	Sayı	2022	57	45	40	21	29	15	45	110	244	Ulaşıldı
2	Eğitim programlarına başvuran kişi sayısı	Sayı	2020	894	450	425	1.082	1.766	346	290	3.484	774	Ulaşıldı
3	Mezunlara yönelik gerçekleştirilen faaliyet sayısı	Sayı	2022	11	6	5	16	35	9	28	88	1.466	Ulaşıldı
4	Sürekli Eğitim Merkezi (SEM) ve Dil Merkezi (DİL MER) tarafından mesleki eğitime yönelik verilen sertifika sayısı	Sayı	2022	22	20	0	0	0	0	205	205	1.025	Ulaşıldı
5	Tamamlanan sosyal sorumluluk projeleri sayısı	Sayı	2022	346	150	75	16	200	11	137	364	242	Ulaşıldı
6	Üniversitenin çevrecilik alanlarında aldığı ödül sayısı	Sayı	2022	16	3	3	0	0	19	0	19	633	Ulaşıldı

Tablo 107- "Öğretim Elemanlarına Sağlanan Burs ve Destekler" alt programı performans göstergeleri 2024 Yılı gerçekleştirmeleri

Yıl:		2024											
	Programın Adı:	YÜKSEKÖĞRETİM											
	Alt Programın Adı:	ÖĞRETİM ELEMANLARINA SAĞLANAN BURS VE DESTEKLER											
	Alt Program Hedefi:	Alanında yetkin, araştırmacı, bilgi üreten ve aktaran akademisyenler yetiştirilmesi											
Sıra	Gösterge Adı	Ölçü Birimi	Önceki Dönem Gerçekleşme		Hedeflenen Gösterge Değeri	Yılsonu Gerçekleşme Tahmini	Gerçekleşme						
			Yılı	Değeri			1. Üç Aylık	2. Üç Aylık	3. Üç Aylık	4. Üç Aylık	Yılsonu Değeri	Gerçekleşme Oranı (%)	Gerçekleşme Durumu
1	SCI, SCI-Expanded, SSCI ve AHCI kapsamındaki dergilerde öğretim elemanı başına düşen yayın sayısı	Sayı	2022	0,4500	0,4600	0,4500	0,1700	0,2800	0,3010	0,5829	0,5829	126	Ulaşıldı
2	Yükseköğretim Kurulu tarafından belirlenecek öncelikli alanlarda sağlanan burslardan yararlanan doktora öğrenci sayısı	Sayı	2022	9	8	7	7	9	7	2	2	25	Ulaşılmadı
3	Yükseköğretim Kurulu tarafından sağlanan araştırma desteklerinden yararlananların sayısı	Sayı	2022	20	10	10	4	12	13	14	14	140	Ulaşıldı
4	Yükseköğretim Kurulu, Türkiye Bilimler Akademisi ve TÜBİTAK bilim, teşvik ve sanat ödülleri sayısı	Sayı	2020	0	0	0	0	0	0	0	0	0	Ulaşılmadı

Tablo 108- “Ön Lisans Eğitimi, Lisans Eğitimi ve Lisansüstü Eğitim” alt programı performans göstergeleri 2024 Yılı gerçekleştirmeleri

Yıl: 2024													
Programın Adı:		YÜKSEKÖĞRETİM											
Alt Programın Adı:		ÖN LİSANS EĞİTİMİ, LİSANS EĞİTİMİ VE LİSANSÜSTÜ EĞİTİM											
Alt Program Hedefi:		Mesleki yeterlilik sahibi ve gelişime açık mezunlar yetiştirilmesi											
Sıra	Gösterge Adı	Ölçü Birimi	Önceki Dönem Gerçekleşme		Hedeflenen Gösterge Değeri	Yılsonu Gerçekleşme Tahmini	Gerçekleşme						Gerçekleşme Durumu
			Yılı	Değeri			1. Üç Aylık	2. Üç Aylık	3. Üç Aylık	4. Üç Aylık	Yılsonu Değeri	Gerçekleşme Oranı	
1	Doktora eğitimini tamamlayanların sayısı	Sayı	2022	41	34	33	20	10	23	4	57	167	Ulaşıldı
2	Eğitim bilimleri kontenjan doluluk oranı	Oran	2022	0,9100	0,9400	0,9300	0,8700	0,8700	0,9800	0,9800	0,9800	104	Ulaşıldı
3	Eğitimin program süresinde bitirilmesi oranı	Oran	2022	0,6100	0,3800	0,3700	0	18,2400	0,6700	0,6200	0,6200	163	Ulaşıldı
4	Fen bilimleri kontenjan doluluk oranı	Oran	2022	0,9600	0,9500	0,9500	0,8400	0	0,9600	0,9600	0,9600	101	Ulaşıldı
5	Kütüphanede bulunan basılı ve elektronik kaynak sayısı	Sayı	2022	430.431	448.000	436.000	763.129	763.129	763.817	769.376	769.376	172	Ulaşıldı
6	Kütüphanede bulunan öğrenci başına düşen basılı ve elektronik kaynak sayısı	Sayı	2022	15,3800	16,5000	16,1100	27,3400	29,1000	26,3400	27,7500	27,7500	168	Ulaşıldı
7	Kütüphaneden yararlanan kişi sayısı	Sayı	2022	313.105	250.000	150.000	111.772	128.087	19.652	152.112	411.623	164	Ulaşıldı
8	Lisansüstü öğrencilerin toplam öğrenciler içindeki payı	Oran	2022	0,0951	0,0950	0,0930	0,0855	0,0800	0,0920	0,0900	0,0900	90	Ulaşıldı
9	Öğrenci başına düşen eğitim alanı	Metrekare	2022	1,8800	1,9500	1,9400	1,8900	2,1000	1,8100	2	2	102	Ulaşıldı
10	Öğrenci başına düşen kapalı alan	Metrekare	2022	10,5400	10,9100	10,9100	10,6600	11,7800	10,1600	11,0400	11,0400	101	Ulaşıldı
11	Öğrenci değişim programlarından yararlanan öğrencilerin oranı	Oran	2022	0,0035	0,0020	0,0010	0,0002	0	0,0003	0	0,0003	0	Ulaşılamadı
12	Öğretim üyesi başına düşen öğrenci sayısı	Sayı	2022	55,2200	50	51	48,3500	43,8500	50,2500	49,9600	49,9600	99	Ulaşıldı
13	Sağlık bilimleri kontenjan doluluk oranı	Oran	2022	1	0,9900	0,9900	0,9700	0,9700	0,9910	0,9910	0,9910	100	Ulaşıldı
14	Sosyal bilimler kontenjan doluluk oranı	Oran	2022	0,9600	0,9600	0,9500	0,7300	0,7300	0,9671	0,9671	0,9671	101	Ulaşıldı
15	Teknokent veya Teknoloji Transfer Ofisi (TTO) projelerine katılan öğrenci sayısı	Sayı	2022	409	375	350	259	396	439	535	535	142	Ulaşıldı
16	Uluslararası kuruluşlarla ortak uygulanan eğitim programı sayısı	Sayı	2019	1	0	0	0	0	0	0	0	0	
17	Yabancı dilde eğitim veren program sayısı	Sayı	2022	3	3	3	12	12	11	11	11	366	Ulaşıldı
18	Yabancı uyruklu akademisyen sayısı	Sayı	2022	10	10	10	12	12	11	11	11	110	Ulaşıldı
19	Yabancı uyruklu öğrenci sayısı	Sayı	2022	2.175	2.000	2.000	1.756	1.499	1.670	1.698	1.698	84	Ulaşıldı
20	Yan dal ve çift ana dal programından mezun olanların toplam mezun sayısına oranı	Oran	2022	0,0043	0,0010	0	0	0	0	0	0	0	

*Yatay geçiş yapan ve kayıt sildiren öğrenciler dahil edilmemiştir.

** Öğrenci değişim programlarından yararlanan öğrencilerin oranının hedef gösterge değeri sehven hatalı hesaplandığından yıl sonu değerinde sapma meydana gelmiştir.

Tablo 109- "Yükseköğretimde Öğrenci Yaşamı" alt programı performans göstergeleri 2024 Yılı gerçekleştirmeleri

Yıl: 2024													
	Programın Adı:	YÜKSEKÖĞRETİM											
	Alt Programın Adı:	YÜKSEKÖĞRETİMDE ÖĞRENCİ YAŞAMI											
	Alt Program Hedefi:	Yükseköğretim öğrencilerine sunulan beslenme ve barınma hizmetlerinin kalitesinin artırılması; öğrencilerin kişisel ve sosyal gelişimi desteklenerek yaşam kalitesinin yükseltilmesi											
Sıra	Gösterge Adı	Ölçü Birimi	Önceki Dönem Gerçekleşmesi			Yılsonu Gerçekleşme Tahmini	Gerçekleşme						
			Yılı	Değeri	Hedeflenen Gösterge Değeri		1. Üç Aylık	2. Üç Aylık	3. Üç Aylık	4. Üç Aylık	Yılsonu Değeri	Gerçekleşme Oranı (%)	Gerçekleşme Durumu
1	Barınma hizmetlerinden yararlanan öğrenci sayısı	Sayı	2020	158	0	0	0	0	0	0	0	0	-
2	Beslenme hizmetlerinden yararlanan öğrenci sayısı	Sayı	2022	359.325	350.000	200.000	87.567	161.626	174.125	304.797	304.797	87	Ulaşıldı
3	Öğrenci başına düşen sosyal donatı alanı	Metre kare	2022	0,5600	0,5900	0,5900	0,5700	0,6300	0,5400	0,5800	0,5800	98	Ulaşıldı
4	Öğrenci kulüp ve topluluk sayısı	Sayı	2022	88	98	95	102	104	104	115	115	117	Ulaşıldı
5	Sosyal, kültürel ve sportif faaliyet sayısı	Sayı	2022	234	300	300	242	528	69	486	1.325	441	Ulaşıldı
6	Yükseköğretimde öğrenci başına barınma harcaması	TL	2022	0	0	0	0	0	0	0	0	0	-
7	Yükseköğretimde öğrenci başına beslenme harcaması	TL	2022	350,9400	475	450	208,3200	223,4800	405	264,7500	1.101,5500	232	Ulaşıldı
8	Yükseköğretimde öğrenci yaşamından memnuniyet oranı	Oran	2022	77	66	66	0	0	0	64,8600	64,8600	98	Ulaşıldı
9	Yükseköğretimde öğrencilere sunulan sağlık hizmetinden yararlanan öğrenci sayısının toplam öğrenci sayısına oranı	Oran	0	0	1.100	1.000	0,0440	0,0120	0,4400	0,3300	0,3300	0	Ulaşılamadı

*Aktif olmayan öğrenci kulüp ve topluluklar kapatıldığından yıl sonu değerinde sapma meydana gelmiştir.

Tablo 110- "Araştırma, Geliştirme ve Yenilik" Programı Performans Göstergesi 2024 Yılı Sonuçları

Program	Alt Program	Alt Program Hedefi	Performans Göstergesi	Hedeflenen Gösterge Değeri	Yılsonu Gerçekleşme Değeri	Gerçekleşme Durumu	
ARAŞTIRMA, GELİŞTİRME VE YENİLİK	ARAŞTIRMA ALTYAPILARI	Ülkemizin bilgi birikiminin artırılmasına ve teknolojik gelişimine katkıda bulunmak üzere yükseköğretim kurumlarında araştırma altyapılarının kurulması ve kapasitelerinin güçlendirilmesi	Araştırma altyapısı tamamlanma oranı	projesi	100	100	Ulaşıldı
ARAŞTIRMA, GELİŞTİRME VE YENİLİK	YÜKSEKÖĞRETİMDE BİLİMSEL ARAŞTIRMA VE GELİŞTİRME	Yükseköğretim kurumlarında inovasyon amaçlı bilimsel çalışmaların artırılması	Ar-ge'ye harcanan bütçenin toplam bütçeye oranı		0,0200	0,0312	Ulaşıldı
			Ar-ge sonucu ortaya çıkan Ürünlerle ilişkin alınan patent sayısı		2	6	Ulaşıldı
			Ar-ge sonucu ticarileştirilen ürün sayısı		7	24	Ulaşıldı
			Araştırma merkezleri gelir miktarı		1.715.000	3.978.834,85	Ulaşıldı
			Araştırma merkezlerinin sanayi ile yaptığı proje sayısı		0	22	Ulaşıldı
			BAP kapsamında desteklenen araştırma projeleri sayısı		175	199	Ulaşıldı
			Öğretim elemanı başına düşen ar-ge proje sayısı		0,2000	0,2382	Ulaşıldı
			Patent, faydalı model ve Endüstriyel tasarım başvuru Sayısı		15	32	Ulaşıldı
			Ulusal ve uluslararası kuruluşlar tarafından desteklenen ar-ge projesi sayısı		15	30	Ulaşıldı
			Uluslararası endekslerde yer alan bilimsel yayın sayısı		330	536	Ulaşıldı

KASTAMONU ÜNİVERSİTESİ 2024 YILI İDARE FAALİYET RAPORU

Tablo 111- “Hayat Boyu Öğrenme” Programı Performans Göstergesi 2024 Yılı Sonuçları

Program	Alt Program	Alt Program Hedefi	Performans Göstergesi	Hedeflenen Gösterge Değeri	Yılsonu Gerçekleşme Değeri	Gerçekleşme Durumu
HAYAT BOYU ÖĞRENME	YÜKSEKÖĞRETİM KURUMLARI SÜREKLİ EĞİTİM FAALİYETLERİ	Toplumun tüm kesimlerine ihtiyaç duyduğu alanlarda eğitimler verilmesi, kamu kurum ve kuruluşları, özel sektör ve uluslararası kuruluşlarla işbirliğinin gelişmesine katkıda bulunulması	Dezavantajlı gruplara yönelik sosyal entegrasyon ve kapsayıcılığa ilişkin yapılan faaliyet sayısı	45	110	Ulaşıldı
			Eğitim programlarına başvuran kişi sayısı	450	3.484	Ulaşıldı
			Mezunlara yönelik gerçekleştirilen faaliyet sayısı	6	88	Ulaşıldı
			Sürekli Eğitim Merkezi (SEM) ve Dil Merkezi (DİLMER) tarafından mesleki eğitime yönelik verilen sertifika sayısı	20	205	Ulaşıldı
			Tamamlanan sosyal sorumluluk projeleri sayısı	150	364	Ulaşıldı
			Üniversitenin çevrecilik alanlarında aldığı ödül sayısı	3	19	Ulaşıldı

Tablo 112- “Öğretim Elemanlarına Sağlanan Burs ve Destekler” Alt Programı Performans Göstergesi 2024 Yılı Sonuçları

Program	Alt Program	Alt Program Hedefi	Performans Göstergesi	Hedeflenen Gösterge Değeri	Yılsonu Gerçekleşme Değeri	Gerçekleşme Durumu
YÜKSEKÖĞRETİM	ÖĞRETİM ELEMANLARINA SAĞLANAN BURS VE DESTEKLER	Alanında yetkin, araştırmacı, bilgi üreten ve aktaran akademisyenler yetiştirilmesi	SCI, SCI-Expanded, SSCI ve AHCI kapsamındaki dergilerde öğretim elemanı başına düşen yayın sayısı	0,4600	0,5829	Ulaşıldı
			Yükseköğretim Kurulu tarafından belirlenecek öncelikli alanlarda sağlanan burslardan yararlanan doktora öğrenci sayısı	8	2	Ulaşılmadı
			Yükseköğretim Kurulu tarafından sağlanan araştırma desteklerinden yararlananların sayısı	10	14	Ulaşıldı
			Yükseköğretim Kurulu, Türkiye Bilimler Akademisi ve TÜBİTAK bilim, teşvik ve sanat ödülleri sayısı	0	0	

Tablo 113- “Ön Lisans Eğitimi, Lisans Eğitimi ve Lisansüstü Eğitim” Alt Programı Performans Göstergesi 2024 Yılı Sonuçları

Program	Alt Program	Alt Program Hedefi	Performans Göstergesi	Hedeflenen Gösterge Değeri	Yılsonu Gerçekleşme Değeri	Gerçekleşme Durumu
			Doktora eğitimini tamamlayanların sayısı	34	57	Ulaşıldı
			Eğitim bilimleri kontenjan doluluk oranı	0,9400	0,9800	Ulaşıldı
			Eğitimin program süresinde bitirilme oranı	0,3800	0,6200	Ulaşıldı
			Fen bilimleri kontenjan doluluk oranı	0,9500	0,9600	Ulaşıldı
			Kütüphanede bulunan basılı ve elektronik kaynak sayısı	448.000	769.376	Ulaşıldı
			Kütüphanede bulunan öğrenci başına düşen basılı ve elektronik kaynak sayısı	16,5000	27,7500	Ulaşıldı
			Kütüphaneden yararlanan kişi sayısı	250.000	411.623	Ulaşıldı
			Lisansüstü öğrencilerin toplam öğrenciler içindeki payı	0,0950	0,0900	Ulaşıldı
			Öğrenci başına düşen eğitim alanı	1,9500	2	Ulaşıldı
YÜKSEKÖĞRETİM	ÖN LİSANS EĞİTİMİ, LİSANS EĞİTİMİ VE	Mesleki yeterlilik sahibi Ve gelişime açık	Öğrenci başına düşen kapalı alan	10,9100	11,0400	Ulaşıldı
	LİSANSÜSTÜ EĞİTİM	mezunlar yetiştirilmesi	Öğrenci değişim programlarından yararlanan öğrencilerin oranı	0,0020	0,0003	Ulaşılamadı
			Öğretim üyesi başına düşen öğrenci sayısı	50	49,9600	Ulaşıldı
			Sağlık bilimleri kontenjan doluluk oranı	0,9900	0,9910	Ulaşıldı
			Sosyal bilimler kontenjan doluluk oranı	0,9600	0,9671	Ulaşıldı
			Teknokent veya Teknoloji Transfer Ofisi (TTO) projelerine katılan öğrenci sayısı	375	535	Ulaşıldı
			Uluslararası kuruluşlarla ortak uygulanan eğitim programı sayısı	0	0	
			Yabancı dilde eğitim veren program sayısı	3	11	Ulaşıldı
			Yabancı uyruklu akademisyen sayısı	10	11	Ulaşıldı
			Yabancı uyruklu öğrenci sayısı	2.000	1.698	Ulaşıldı
			Yan dal ve çift ana dal programından mezun olanların toplam mezun sayısına oranı	0,0010	0	
			Doktora eğitimini tamamlayanların sayısı	34	57	Ulaşıldı
			Eğitim bilimleri kontenjan doluluk oranı	0,9400	0,9800	Ulaşıldı
			Eğitimin program süresinde bitirilme oranı	0,3800	0,6200	Ulaşıldı
			Fen bilimleri kontenjan doluluk oranı	0,9500	0,9600	Ulaşıldı
			Kütüphanede bulunan basılı ve elektronik kaynak sayısı	448.000	769.376	Ulaşıldı
			Kütüphanede bulunan öğrenci başına düşen basılı ve elektronik kaynak sayısı	16,5000	27,7500	Ulaşıldı
			Kütüphaneden yararlanan kişi sayısı	250.000	411.623	Ulaşıldı

Tablo 114- "Yükseköğretimde Öğrenci Yaşamı" Alt Programı Performans Göstergesi 2024 Yılı Sonuçları

Program	Alt Program	Alt Program Hedefi	Performans Göstergesi	Hedeflenen Gösterge Değeri	Yıllık Gerçekleşme Değeri	Gerçekleşme Durumu
YÜKSEKÖĞRETİM	YÜKSEKÖĞRETİMDE ÖĞRENCİ YAŞAMI	Yükseköğretim öğrencilerine sunulan beslenme ve barınma hizmetlerinin kalitesinin artırılması; öğrencilerin kişisel ve sosyal gelişimi desteklenerek yaşam kalitesinin yükseltilmesi	Barınma hizmetlerinden yararlanan öğrenci sayısı	0	0	-
			Beslenme hizmetlerinden yararlanan öğrenci sayısı	350.000	304.797	Ulaşıldı
			Öğrenci başına düşen sosyal donatı alanı	0,5900	0,5800	Ulaşıldı
			Öğrenci kulüp ve topluluk sayısı	98	115	Ulaşıldı
			Sosyal, kültürel ve sportif faaliyet sayısı	300	1.325	Ulaşıldı
			Yükseköğretimde öğrenci başına barınma harcaması	0	0	-
			Yükseköğretimde öğrenci başına beslenme harcaması	475	1.101	Ulaşıldı
			Yükseköğretimde öğrenci yaşamından memnuniyet oranı	66	64,86	Kısmen Aşıldı
			Yükseköğretimde öğrencilere sunulan sağlık hizmetinden yararlanan öğrenci sayısının toplam öğrenci sayısına oranı	1.100	0,33	Ulaşılmadı

b. Performans Denetim Sonuçları

Program bütçe göstergeleri e-bütçe sistemi üzerinden izlenmekte ve değerlendirilmekte olup, performans programı izleme süreci sonucunda e-bütçe sistemi üzerinden üretilen “Performans Göstergesi Gerçekleşmeleri Formu (üç aylık)” ile “Performans Göstergesi Sonuçları” na yukarıda yer verilmiştir. Üniversitemiz 2024 yılı performans programı kapsamında belirlenmiş olan faaliyetlerden sorumlu harcama birimleri ile performans göstergelerinin izlenmesinden sorumlu birimler, belirlenen hedefler doğrultusunda kendi sorumluluklarına ilişkin olarak izleme, raporlama faaliyetlerini üçer aylık dönemler halinde düzenli olarak Üniversitemiz sorumlu birimine ulaştırmaktadır.

3. Stratejik Planın Değerlendirilmesi

Üniversitemiz; kalkınma planları, Cumhurbaşkanı tarafından belirlenen politikalar, programlar, ilgili mevzuat ve benimsemiş olduğumuz temel ilkeler çerçevesinde 2020-2024 yıllarını kapsayan Stratejik Planı’nı katılımcı yöntemler ile hazırlamıştır. Üniversitemiz 2020-2024 yılları Stratejik Planı’nda 5 stratejik amaç ve bu amaçları gerçekleştirmeye yönelik ölçülebilir 25 hedef belirlenmiştir.

01.01.2021 tarihinde yürürlüğe giren “Merkezi Yönetim Kapsamındaki Kamu İdarelerinin 2020 Yılı İdare Faaliyet Raporlarının Program Bütçe Esaslarına Uygun Şekilde Hazırlanması Hakkında Usul ve Esaslar” kapsamında, İdare Faaliyet Raporları içeriğine “Stratejik Planın Değerlendirilmesi” kısmı eklenmiştir. Bu bölüm altında Üniversitemiz Stratejik Planı kapsamında belirlenen amaç ve hedeflerin 2024 yılı gerçekleşmeleri gösterilecektir.

Üniversitemiz 2020-2024 Yılları Stratejik Planı 11. Kalkınma Planı çerçevesinde hazırlandığından değerlendirme tabloları 11. Kalkınma Planı dikkate alınarak hazırlanmıştır.

Üniversitemiz 2020-2024 Yılları Stratejik Planı’nda belirlenen stratejik amaçlarımızdan ilki **“Eğitim Öğretim faaliyetlerinin niteliğini ve niceliğini arttırmak”** olmuştur. Bu stratejik amacın gerçekleşmesine yönelik 5 ölçülebilir hedef oluşturulmuş, hedeflerin değerlendirilebilmesi amacıyla ise 19 performans göstergesi belirlenmiştir. İlgili performans göstergelerinin değerlendirme tabloları aşağıda gösterilmiştir.

2024 Yılı Stratejik Plan Değerlendirmesi

5018 Sayılı Kamu Mali Yönetim ve Kontrol Kanununun 9’uncu maddesi ile 26.02.2018 tarih ve 30344 sayılı Resmî Gazetede yayımlanarak yürürlüğe giren “Kamu idarelerinde Stratejik Planlamaya İlişkin Usul ve Esaslar Hakkında Yönetmelik” gereğince ve kalkınma planları, Cumhurbaşkanı tarafından belirlenen politikalar, programlar, ilgili mevzuat ve benimsemiş olduğumuz temel ilkeler çerçevesinde Üniversitemiz 2020-2024 yıllarını kapsayan stratejik planını katılımcı yöntemler ile hazırlamıştır.

Üniversitemiz 2020-2024 yılları stratejik planında 5 stratejik amaç ve bu amaçları gerçekleştirmeye yönelik ölçülebilir 25 hedef belirlenmiştir. Söz konu amaç ve hedeflerin, etkili ve verimli bir şekilde uygulanmasını sağlamak amacıyla 6 aylık dönemler halinde izleme ve değerlendirme gerçekleştirilmekte olup faaliyetlerin ve sunulan hizmetlerin sonuçları yıllık olarak raporlanmaktadır.

Üniversitemiz 2020-2024 yılları stratejik planı 2024 Yılı Değerlendirme Raporu sonuçlarına “Stratejik Plan Değerlendirme Tablosu”nda yer verilmiş ve kamuoyunun bilgisine sunulmuştur.



2020-2024 Yılları Stratejik Planı'nda belirlenen stratejik amaçlarımızdan ilki **“Eğitim Öğretim faaliyetlerinin niteliğini ve niceliğini arttırmak”** olmuştur. Bu stratejik amacın gerçekleşmesine yönelik 5 ölçülebilir hedef oluşturulmuş, hedeflerin değerlendirilebilmesi amacıyla ise 19 performans göstergesi belirlenmiş olup, söz konusu performans göstergeleri için 2024 yıl sonu gerçekleşme değerleri girilmiştir. İlgili performans göstergelerinin değerlendirme tabloları aşağıda gösterilmiştir.

STRATEJİK PLAN DEĞERLENDİRME TABLOLARI

EĞİTİM-ÖĞRETİM					
A1	Eğitim-öğretim faaliyetlerinin niteliğini ve niceliğini artırmak.				
H.1.1	Üniversitemiz mevcut eğitim-öğretim altyapısını plan dönemi sonuna kadar %30 oranında geliştirmek.				
H.1.1 Performans	% 63				
Hedefe İlişkin Sapma Nedeni	“Öğretim Elemanı Sayısı” performans göstergesi bir önceki yıla göre artmış olmasına rağmen 2024 yılı hedefine ulaşamamıştır. Öğretim elemanı sayısında hedeflenen değere ulaşamamasının nedeni Tıp Fakültesi hastanesinde afilyasyon nedeniyle öğretim elemanı sayısında yaşanan kayıptır. “Fiili Olarak Derse Giren Öğretim Elemanı Başına Düşen Öğrenci Sayısı” performans göstergesinde ise öğrenci sayılarının sürekli değişkenlik göstermesi ve Tıp Fakültesinde öğretim görevlisi sayısının artılamaması sebebiyle 2024 yılı hedefine ulaşamamıştır.				
Hedefe İlişkin Alınacak Önlemler	İlgili hedefin gerçekleştirilmesi kısmen sağlanmış olup, iki performans göstergemizde sapma meydana gelmiştir. 2025-2029 Stratejik Planında hedef ve göstergelerde güncelleme yapılmıştır.				
Sorumlu Birim	Rektörlük				
Performans Göstergesi	Hedefe Etkisi (%)	Plan Dönemi Başlangıç Değeri (2019) (A)	2024 Yıl Sonu Hedeflenen Değer (B)	2024 Yılı Gerçekleşme Değeri (C)	Performans (%) (C-A)/(B-A)
PG1.1.1: Öğretim elemanı sayısı²	30	816	1.065	962	59
Performans Göstergelerine İlişkin Değerlendirmeler					
İlgililik	Tespitler ve ihtiyaçlarda herhangi bir değişim bulunmadığından performans göstergesinde bir değişiklik ihtiyacı bulunmamaktadır.				
Etkililik	2024 yılı için göstergeye yönelik hedeflenen performans gösterge değerine ulaşamamıştır. Hedeflenen öğretim elemanı sayısına kısmen ulaşılmıştır. Hedeflenen değere ulaşmak için öngörülen hedef ve göstergelere ilişkin 2025-2029 Stratejik Planında güncelleme yapılmıştır.				
Etkinlik	Göstergenin gerçekleşmesine yönelik öngörülemez maliyetler ortaya çıkmamış olup, tahmin edilen maliyetin ötesine geçilmemiştir.				
Sürdürülebilirlik	Gösterge için 2024 yılı hedefi gerçekleşmemiş olup, 2025-2029 Stratejik Planında hedef ve göstergelerde güncelleme yapılmıştır.				
Performans Göstergesi	Hedefe Etkisi (%)	Plan Dönemi Başlangıç Değeri (2019) (A)	2024 Yıl Sonu Hedeflenen Değer (B)	2024 Yılı Gerçekleşme Değeri (C)	Performans (%) (C-A)/(B-A)
PG1.1.2: Fiili olarak derse giren öğretim elemanı başına düşen öğrenci sayısı³	25	34	28	35	-0,17
Performans Göstergelerine İlişkin Değerlendirmeler					
İlgililik	Tespitler ve ihtiyaçlarda herhangi bir değişim bulunmadığından performans göstergesinde bir değişiklik ihtiyacı bulunmamaktadır.				
Etkililik	2024 yılı için göstergeye yönelik hedeflenen performans gösterge değerine ulaşamamıştır. Hedeflenen öğretim elemanı sayısına kısmen ulaşılabildiğinden öğretim elemanı başına düşen öğrenci sayısına ulaşamamıştır.				
Etkinlik	Göstergenin gerçekleşmesine yönelik öngörülemez maliyetler ortaya çıkmamış olup, tahmin edilen maliyetin ötesine geçilmemiştir.				
Sürdürülebilirlik	Gösterge için 2024 yılı hedefi gerçekleşmemiş olup, 2025-2029 Stratejik Planında hedef ve göstergelerde güncelleme yapılmıştır.				

² Yabancı uyruklu sözleşmeli personel sayıları toplama dâhil edilmiştir.

³ 2024 yıl sonu itibarıyla öğrenci sayısı (27.863) / Fiili olarak derse giren öğretim elemanı (yabancı uyruklu akademisyen sayıları dâhil (789).

Performans Göstergesi	Hedef Etkisi (%)	Plan Dönemi Başlangıç Değeri (2019) (A)	2024 Yıl Sonu Hedeflenen Değer (B)	2024 Yılı Gerçekleşme Değeri (C)	Performans (%) (C-A)/(B-A)
PG1.1.3: Derslik alanı (m ²)	25	36.648	41.441	55.467	393
Performans Göstergelerine İlişkin Değerlendirmeler					
İlgililik	Tespitler ve ihtiyaçlarda herhangi bir değişim bulunmadığından performans göstergesinde bir değişiklik ihtiyacı bulunmamaktadır.				
Etkililik	2024 yılı için göstergeye yönelik hedeflenen değer gerçekleşmiştir. İlgili performans göstergesinin gerçekleşmesi, 11. Kalkınma Planı'nda 2.3.1 "Eğitim" başlığı altında yer alan 561 "Yükseköğretim sistemi küresel rekabet gücü olan, kalite odaklı ve dinamik bir yapıya kavuşturulacak; yükseköğretim kurumlarının niteliklerinin artırılmasına yönelik uygulamalara devam edilecektir." hedefine katkı sağlamıştır.				
Etkinlik	Göstergenin gerçekleşmesine yönelik öngörülemez maliyetler ortaya çıkmamış olup, tahmin edilen maliyetin ötesine geçilmemiştir.				
Sürdürülebilirlik	Gösterge için 2024 yılı hedefi gerçekleştirilmiş olup, göstergelerinin devam ettirilmesinde kurumsal, yasal, çevresel vb. unsurlar açısından herhangi bir risk görülmemektedir.				
Performans Göstergesi	Hedef Etkisi (%)	Plan Dönemi Başlangıç Değeri (2019) (A)	2024 Yıl Sonu Hedeflenen Değer (B)	2024 Yılı Gerçekleşme Değeri (C)	Performans (%) (C-A)/(B-A)
PG1.1.4: Sosyal alan (m ²)	10	26.574,33	29.000	30.859,03	177
Performans Göstergelerine İlişkin Değerlendirmeler					
İlgililik	Tespitler ve ihtiyaçlarda herhangi bir değişim bulunmadığından performans göstergesinde bir değişiklik ihtiyacı bulunmamaktadır.				
Etkililik	2024 yılı için göstergeye yönelik hedeflenen değer gerçekleşmiştir. İlgili performans göstergesinin gerçekleşmesi, 11. Kalkınma Planı'nda 2.3.1 "Eğitim" başlığı altında yer alan 561 "Yükseköğretim sistemi küresel rekabet gücü olan, kalite odaklı ve dinamik bir yapıya kavuşturulacak; yükseköğretim kurumlarının niteliklerinin artırılmasına yönelik uygulamalara devam edilecektir." hedefine katkı sağlamıştır.				
Etkinlik	Göstergenin gerçekleşmesine yönelik öngörülemez maliyetler ortaya çıkmamış olup, tahmin edilen maliyetin ötesine geçilmemiştir.				
Sürdürülebilirlik	Gösterge için 2024 yılı hedefi gerçekleştirilmiş olup, göstergelerinin devam ettirilmesinde kurumsal, yasal, çevresel vb. unsurlar açısından herhangi bir risk görülmemektedir.				
Performans Göstergesi	Hedef Etkisi (%)	Plan Dönemi Başlangıç Değeri (2019) (A)	2024 Yıl Sonu Hedeflenen Değer (B)	2024 Yılı Gerçekleşme Değeri (C)	Performans (%) (C-A)/(B-A)
PG1.1.5: Öğrenci başına düşen bilgi kaynağı sayısı ⁴	10	17,00	18,20	27,61	884
Performans Göstergelerine İlişkin Değerlendirmeler					
İlgililik	Tespitler ve ihtiyaçlarda herhangi bir değişim bulunmadığından performans göstergesinde bir değişiklik ihtiyacı bulunmamaktadır.				
Etkililik	2024 yılı için göstergeye yönelik hedeflenen performans gösterge değerine ulaşılmıştır. İlgili performans göstergesinin gerçekleşmesi, 11. Kalkınma Planı'nda 2.3.1 "Eğitim" başlığı altında yer alan 561 "Yükseköğretim sistemi küresel rekabet gücü olan, kalite odaklı ve dinamik bir yapıya kavuşturulacak; yükseköğretim kurumlarının niteliklerinin artırılmasına yönelik uygulamalara devam edilecektir." hedefine katkı sağlamıştır.				
Etkinlik	Göstergenin gerçekleşmesine yönelik öngörülemez maliyetler ortaya çıkmamış olup, tahmin edilen maliyetin ötesine geçilmemiştir.				
Sürdürülebilirlik	Gösterge için 2024 yılı hedefi gerçekleştirilmiş olup, göstergelerinin devam ettirilmesinde kurumsal, yasal, çevresel vb. unsurlar açısından herhangi bir risk görülmemektedir.				

⁴ Bilgi kaynağı olarak Kütüphanemizde yer alan kitap, güncel dergi, basılı tez, elektronik kitap, elektronik dergi ve veri tabanı sayısı göz önüne alınmıştır. Bilgi kaynağı (769.376) / Toplam öğrenci sayısı (27.863).

EĞİTİM-ÖĞRETİM					
A1	Eğitim-öğretim faaliyetlerinin niteliğini ve niceliğini arttırmak.				
H.1.2	Eğitim-öğretim programlarının sayısını plan dönemi sonuna kadar %25 oranında arttırmak.				
H.1.2 Performansı	% 86				
Hedefe İlişkin Sapmanın Nedeni	"Aktif ön lisans program sayısı" ve "Aktif yüksek lisans program sayısı" performans göstergelerinin hedeflenen 2024 yılı değerine ulaşamamıştır.				
Hedefe İlişkin Alınacak Önlemler	İlgili hedefin gerçekleştirilmesi büyük ölçüde sağlanmıştır. 2025-2029 Stratejik Planında hedef ve göstergelerde güncelleme yapılmıştır.				
Sorumlu Birim	Öğrenci İşleri Daire Başkanlığı				
Performans Göstergesi	Hedefe Etkisi (%)	Plan Dönemi Başlangıç Değeri (2019) (A)	2024 Yıl Sonu Hedeflenen Değer (B)	2024 Yılı Gerçekleşme Değeri (C)	Performans (%) (C-A)/(B-A)
PG1.2.1: Aktif ön lisans program sayısı ⁵	10	88	90	86	-100
Performans Göstergelerine İlişkin Değerlendirmeler					
İlgililik	Tespitler ve ihtiyaçlarda herhangi bir değişim bulunmadığından performans göstergesinde bir değişiklik ihtiyacı bulunmamaktadır.				
Etkililik	2024 yılı için göstergeye yönelik hedeflenen performans gösterge değerine ulaşamamıştır. 2025-2029 Stratejik Planında hedef ve göstergelerde güncelleme yapılmıştır.				
Etkinlik	Göstergenin gerçekleşmesine yönelik öngörülemeyen maliyetler ortaya çıkmamış olup, tahmin edilen maliyetin ötesine geçilmemiştir.				
Sürdürülebilirlik	Gösterge için 2024 yılı hedefi gerçekleştirilmemiş olup, 2025-2029 Stratejik Planında hedef ve göstergelerde güncelleme yapılmıştır.				
Performans Göstergesi	Hedefe Etkisi (%)	Plan Dönemi Başlangıç Değeri (2019) (A)	2024 Yıl Sonu Hedeflenen Değer (B)	2024 Yılı Gerçekleşme Değeri (C)	Performans (%) (C-A)/(B-A)
PG1.2.2: Aktif lisans program sayısı	10	82	85	104	733
Performans Göstergelerine İlişkin Değerlendirmeler					
İlgililik	Tespitler ve ihtiyaçlarda herhangi bir değişim bulunmadığından performans göstergesinde bir değişiklik ihtiyacı bulunmamaktadır.				
Etkililik	2024 yılı için göstergeye yönelik hedeflenen değer gerçekleştirilmiştir. İlgili performans göstergesinin gerçekleşmesi, 11. Kalkınma Planı'nda 2.3.1 "Eğitim" başlığı altında yer alan 561 "Yükseköğretim sistemi küresel rekabet gücü olan, kalite odaklı ve dinamik bir yapıya kavuşturulacak; yükseköğretim kurumlarının niteliklerinin artırılmasına yönelik uygulamalara devam edilecektir." hedefi ile 561.5 "Yükseköğretim kurumlarının kontenjanları, sektörel ve bölgesel beceri ihtiyaçları, üniversitelerin kapasiteleri, arz-talep dengesi ve mevcuttaki programların asgari doluluk oranları dikkate alınarak belirlenecek; eğitim-istihdam bağlantısı güçlendirilecektir." hedefine katkı sağlamıştır.				
Etkinlik	Göstergenin gerçekleşmesine yönelik öngörülemeyen maliyetler ortaya çıkmamış olup, tahmin edilen maliyetin ötesine geçilmemiştir.				
Sürdürülebilirlik	Gösterge için 2024 yılı hedefi gerçekleştirilmiş olup, göstergelerinin devam ettirilmesinde kurumsal, yasal, çevresel vb. unsurlar açısından herhangi bir risk görülmemektedir.				

⁵ Aktif kelimesi öğretim elemanı ve öğrencisi olan bölüm/programlar için kullanılmıştır.

Performans Göstergesi	Hedefe Etkisi (%)	Plan Dönemi Başlangıç Değeri (2019) (A)	2024 Yıl Sonu Hedeflenen Değer (B)	2024 Yılı Gerçekleşme Değeri (C)	Performans (%) (C-A)/(B-A)
PG1.2.3: Aktif yüksek lisans program sayısı	25	58	70	68	83
Performans Göstergelerine İlişkin Değerlendirmeler					
İlgililik	Tespitler ve ihtiyaçlarda herhangi bir değişim bulunmadığından performans göstergesinde bir değişiklik ihtiyacı bulunmamaktadır.				
Etkililik	2024 yılı için göstergeye yönelik hedeflenen performans gösterge değerine ulaşamamıştır. Hedeflenen aktif yüksek lisans sayısına büyük ölçüde ulaşmıştır. 2025-2029 Stratejik Planında hedef ve göstergelerde güncelleme yapılmıştır.				
Etkinlik	Göstergenin gerçekleşmesine yönelik öngörülemeden maliyetler ortaya çıkmamış olup, tahmin edilen maliyetin ötesine geçilmemiştir.				
Sürdürülebilirlik	Gösterge için 2024 yılı hedefi gerçekleştirilmemiş olup, 2025-2029 Stratejik Planında hedef ve göstergelerde güncelleme yapılmıştır.				
Performans Göstergesi	Hedefe Etkisi (%)	Plan Dönemi Başlangıç Değeri (2019) (A)	2024 Yıl Sonu Hedeflenen Değer (B)	2024 Yılı Gerçekleşme Değeri (C)	Performans (%) (C-A)/(B-A)
PG1.2.4: Aktif doktora program sayısı	35	19	2	27	200
Performans Göstergelerine İlişkin Değerlendirmeler					
İlgililik	Tespitler ve ihtiyaçlarda herhangi bir değişim bulunmadığından performans göstergesinde bir değişiklik ihtiyacı bulunmamaktadır.				
Etkililik	2024 yılı için göstergeye yönelik hedeflenen değer gerçekleşmiştir. İlgili performans göstergesinin gerçekleşmesi, 11. Kalkınma Planı'nda 2.3.1 "Eğitim" başlığı altında yer alan 561 "Yükseköğretim sistemi küresel rekabet gücü olan, kalite odaklı ve dinamik bir yapıya kavuşturulacak; yükseköğretim kurumlarının niteliklerinin artırılmasına yönelik uygulamalara devam edilecektir." hedefi, 561.5 "Yükseköğretim kurumlarının kontenjanları, sektörel ve bölgesel beceri ihtiyaçları, üniversitelerin kapasiteleri, arz-talep dengesi ve mevcuttaki programların asgari doluluk oranları dikkate alınarak belirlenecek; eğitim-istihdam bağlantısı güçlendirilecektir." hedefi ve 561.2 "Öncelikli sektörler başta olmak üzere plan döneminde doktora mezun sayısı yıllık ortalama 15 bine çıkarılacaktır." hedefine katkı sağlamıştır.				
Etkinlik	Göstergenin gerçekleşmesine yönelik öngörülemeden maliyetler ortaya çıkmamış olup, tahmin edilen maliyetin ötesine geçilmemiştir.				
Sürdürülebilirlik	Gösterge için 2024 yılı hedefi gerçekleştirilmiş olup, göstergelerinin devam ettirilmesinde kurumsal, yasal, çevresel vb. unsurlar açısından herhangi bir risk görülmemektedir.				
Performans Göstergesi	Hedefe Etkisi (%)	Plan Dönemi Başlangıç Değeri (2019) (A)	2024 Yıl Sonu Hedeflenen Değer (B)	2024 Yılı Gerçekleşme Değeri (C)	Performans (%) (C-A)/(B-A)
PG1.2.5: Alternatif program sayısı ⁶	20	5	5	7	200
Performans Göstergelerine İlişkin Değerlendirmeler					
İlgililik	Tespitler ve ihtiyaçlarda herhangi bir değişim bulunmadığından performans göstergesinde bir değişiklik ihtiyacı bulunmamaktadır.				
Etkililik	2024 yılı için göstergeye yönelik hedeflenen değer gerçekleşmiştir. İlgili performans göstergesinin gerçekleşmesi, 11. Kalkınma Planı'nda 2.3.1 "Eğitim" başlığı altında yer alan 561 "Yükseköğretim sistemi küresel rekabet gücü olan, kalite odaklı ve dinamik bir yapıya kavuşturulacak; yükseköğretim kurumlarının niteliklerinin artırılmasına yönelik uygulamalara devam edilecektir." hedefi, 561.5 "Yükseköğretim kurumlarının kontenjanları, sektörel ve bölgesel beceri ihtiyaçları, üniversitelerin kapasiteleri, arz-talep dengesi ve mevcuttaki programların asgari doluluk oranları dikkate alınarak belirlenecek; eğitim-istihdam bağlantısı güçlendirilecektir." hedefine katkı sağlamıştır.				
Etkinlik	Göstergenin gerçekleşmesine yönelik öngörülemeden maliyetler ortaya çıkmamış olup, tahmin edilen maliyetin ötesine geçilmemiştir.				
Sürdürülebilirlik	Gösterge için 2024 yılı hedefi gerçekleştirilmiş olup, yeni stratejik planda hedef ve göstergelerde güncelleme yapılmıştır.				

⁶ Alternatif program olarak lisans tamamlama program sayısı ve uzaktan eğitim program sayıları dikkate alınmıştır.

EĞİTİM-ÖĞRETİM					
A.1	Eğitim-öğretim faaliyetlerinin niteliğini ve niceliğini arttırmak				
H.1.3	Eğitim-öğretim programlarındaki Ulusal ve Uluslararası öğrencilerin niteliğini arttırmak				
H.1.3 Performansı	%97				
Hedefe İlişkin Sapmanın Nedeni	Hedef gerçekleşmiştir.				
Hedefe İlişkin Alınacak Önlemler	Hedef gerçekleşmiştir.				
Sorumlu Birim	Öğrenci İşleri Daire Başkanlığı				
Performans Göstergesi	Hedefe Etkisi (%)	Plan Dönemi Başlangıç Değeri (2019) (A)	2024 Yıl Sonu Hedeflenen Değer (B)	2024 Yılı Gerçekleşme Değeri (C)	Performans (%) (C-A)/(B-A)
PG1.3.1: Sınavla gelen yabancı uyruklu öğrenci sayısı/toplam yabancı uyruklu öğrenci sayısı	25	-	0,70	0,89	127
Performans Göstergelerine İlişkin Değerlendirmeler					
İlgililik	Tespitler ve ihtiyaçlarda herhangi bir değişim bulunmadığından performans göstergesinde bir değişiklik ihtiyacı bulunmamaktadır.				
Etkililik	2024 yılı için göstergeye yönelik hedeflenen değer gerçekleşmiştir. İlgili performans göstergesinin gerçekleşmesi, 11. Kalkınma Planı'nda 2.3.1 "Eğitim" başlığı altında yer alan 563.2 "Yükseköğretim sistemindeki nitelikli uluslararası öğrenci sayısı artırılabacaktır." hedefine katkı sağlamıştır.				
Etkinlik	Göstergenin gerçekleşmesine yönelik öngörülemeden maliyetler ortaya çıkmamış olup, tahmin edilen maliyetin ötesine geçilmemiştir.				
Sürdürülebilirlik	Gösterge için 2024 yılı hedefi gerçekleştirilmiş olup, göstergelerinin devam ettirilmesinde kurumsal, yasal, çevresel vb. unsurlar açısından herhangi bir risk görülmemektedir.				
Performans Göstergesi	Hedefe Etkisi (%)	Plan Dönemi Başlangıç Değeri (2019) (A)	2024 Yıl Sonu Hedeflenen Değer (B)	2024 Yılı Gerçekleşme Değeri (C)	Performans (%) (C-A)/(B-A)
PG1.3.2: Yabancı dilde eğitim veren program sayısı ⁷	20	2	3	11	900
Performans Göstergelerine İlişkin Değerlendirmeler					
İlgililik	Tespitler ve ihtiyaçlarda herhangi bir değişim bulunmadığından performans göstergesinde bir değişiklik ihtiyacı bulunmamaktadır.				
Etkililik	2024 yılı için göstergeye yönelik hedeflenen değer gerçekleşmiştir. İlgili performans göstergesinin gerçekleşmesi, 11. Kalkınma Planı'nda 2.3.1 "Eğitim" başlığı altında yer alan 563.2 "Yükseköğretim sistemindeki nitelikli uluslararası öğrenci sayısı artırılabacaktır." hedefi ile 563.4 "Yabancı dilde eğitim veren programların sayısı artırılabacaktır, yükseköğretim kurumlarının uluslararası öğrencilere yönelik barınma imkânları geliştirilecek ve uluslararasılaşmada kurumsal kapasite artırılabacaktır." hedefine katkı sağlamıştır.				
Etkinlik	Göstergenin gerçekleşmesine yönelik öngörülemeden maliyetler ortaya çıkmamış olup, tahmin edilen maliyetin ötesine geçilmemiştir.				
Sürdürülebilirlik	Gösterge için 2024 yılı hedefi gerçekleştirilmiş olup, göstergelerinin devam ettirilmesinde kurumsal, yasal, çevresel vb. unsurlar açısından herhangi bir risk görülmemektedir.				
Performans Göstergesi	Hedefe Etkisi (%)	Plan Dönemi Başlangıç Değeri (2019) (A)	2024 Yıl Sonu Hedeflenen Değer (B)	2024 Yılı Gerçekleşme Değeri (C)	Performans (%) (C-A)/(B-A)
PG1.3.3: Tübitak tarafından verilen Ulusal ve uluslararası destek program sayısı ⁸	20	2	6	29	675
Performans Göstergelerine İlişkin Değerlendirmeler					
İlgililik	Tespitler ve ihtiyaçlarda herhangi bir değişim bulunmadığından performans göstergesinde bir değişiklik ihtiyacı bulunmamaktadır.				
Etkililik	2024 yılı için göstergeye yönelik hedeflenen değer gerçekleşmiştir. İlgili performans göstergesinin gerçekleşmesi, 11. Kalkınma Planı'nda 2.2.1.1.4. "İnsan Kaynağı" başlığı altında yer alan 331.11 "Ulusal ve uluslararası yarışmalarda desteklenmeye değer görülen projelere Sanayi ve Teknoloji Bakanlığı, Türkiye Bilimsel ve Teknolojik Araştırma Kurumu (TÜBİTAK) vb. kurumlar ile işbirliği içerisinde mikro krediler sağlanacaktır." hedefine katkı sağlamıştır.				
Etkinlik	Göstergenin gerçekleşmesine yönelik öngörülemeden maliyetler ortaya çıkmamış olup, tahmin edilen maliyetin ötesine geçilmemiştir.				
Sürdürülebilirlik	Gösterge için 2024 yılı hedefi gerçekleştirilmiş olup, göstergelerinin devam ettirilmesinde kurumsal, yasal, çevresel vb. unsurlar açısından herhangi bir risk görülmemektedir.				

⁷ %100 ve %30 dil ağırlıklı olan tüm bölüm ve programlar göz önüne alınmıştır.

⁸ TÜBİTAK tarafından desteklenen akademik, sanayi, kamu, bilimsel etkinlik ve bilimsel toplum projelerinin tamamı dikkate alınmıştır.

Performans Göstergesi	Hedefe Etkisi (%)	Plan Dönemi Başlangıç Değeri (2019) (A)	2024 Yıl Sonu Hedeflenen Değer (B)	2024 Yılı Gerçekleşme Değeri (C)	Performans (%) (C-A)/(B-A)
PG1.3.4: Zorunlu staj, işletmede mesleki eğitim, staj ve uygulamalı dersi olan bölüm sayısı	20	86	91	190	208
Performans Göstergelerine İlişkin Değerlendirmeler					
İlgililik	Tespitler ve ihtiyaçlarda herhangi bir değişim bulunmadığından performans göstergesinde bir değişiklik ihtiyacı bulunmamaktadır.				
Etkililik	2024 yılı için göstergeye yönelik hedeflenen değer gerçekleşmiştir. İlgili performans göstergesinin gerçekleşmesi, 11. Kalkınma Planı'nda 2.2.1.1.4. "İnsan Kaynağı" başlığı altında yer alan 331.3 "Mevcut stajyer destekleri etkinleştirilerek mesleki eğitimde öğrencilerin üretim tesislerinde yarı zamanlı çalışmasını teminen belirli bir ölçeğin üzerindeki firmaların stajyer çalıştırması desteklenecektir." hedefine katkı sağlamıştır.				
Etkinlik	Göstergenin gerçekleşmesine yönelik öngörülemez maliyetler ortaya çıkmamış olup, tahmin edilen maliyetin ötesine geçilmemiştir.				
Sürdürülebilirlik	Gösterge için 2024 yılı hedefi gerçekleştirilmiş olup, göstergelerinin devam ettirilmesinde kurumsal, yasal, çevresel vb. unsurlar açısından herhangi bir risk görülmemektedir.				
Performans Göstergesi	Hedefe Etkisi (%)	Plan Dönemi Başlangıç Değeri (2019) (A)	2024 Yıl Sonu Hedeflenen Değer (B)	2024 Yılı Gerçekleşme Değeri (C)	Performans (%) (C-A)/(B-A)
PG1.3.5: Ulusal ya da uluslararası projelerde görev alan lisansüstü öğrenci sayısı	15	5	20	17	80
Performans Göstergelerine İlişkin Değerlendirmeler					
İlgililik	Tespitler ve ihtiyaçlarda herhangi bir değişim bulunmadığından performans göstergesinde bir değişiklik ihtiyacı bulunmamaktadır.				
Etkililik	2024 yılı için göstergeye yönelik hedeflenen değere kısmen ulaşılmıştır. 2025-2029 Stratejik Planında hedef ve göstergelerde güncelleme yapılmıştır.				
Etkinlik	Göstergenin gerçekleşmesine yönelik öngörülemez maliyetler ortaya çıkmamış olup, tahmin edilen maliyetin ötesine geçilmemiştir.				
Sürdürülebilirlik	Gösterge için 2024 yılı hedefi büyük ölçüde gerçekleştirilmiş olup, 2025-2029 Stratejik Planında hedef ve göstergelerde güncelleme yapılmıştır.				



EĞİTİM-ÖĞRETİM					
A1	Eğitim-öğretim faaliyetlerinin niteliğini ve niceliğini arttırmak.				
H.1.4	Akademik ve idari faaliyet yürüten birimlerin 2 tanesinde plan dönemi sonuna kadar akreditasyon başvurusu yapmak.				
H.1.4 Performansı	% 100				
Hedefe İlişkin Sapmanın Nedeni	Hedef gerçekleşmiştir.				
Hedefe İlişkin Alınacak Önlemler	Hedef gerçekleşmiştir.				
Sorumlu Birim	Rektörlük				
Performans Göstergesi	Hedefe Etkisi (%)	Plan Dönemi Başlangıç Değeri (2019) (A)	2024 Yıl Sonu Hedeflenen Değer (B)	2024 Yılı Gerçekleşme Değeri (C)	Performans (%) (C-A)/(B-A)
PG1.4.1: Akreditasyon başvurusu yapan akademik /idari birim sayısı	60	4	6	10	300
Performans Göstergelerine İlişkin Değerlendirmeler					
İlgililik	Tespitler ve ihtiyaçlarda herhangi bir değişim bulunmadığından performans göstergesinde bir değişiklik ihtiyacı bulunmamaktadır.				
Etkililik	2024 yılı için göstergeye yönelik hedeflenen değer gerçekleşmiştir. İlgili performans göstergesinin gerçekleşmesi, 11. Kalkınma Planı'nda 2.3.1 "Eğitim" başlığı altında yer alan 561 "Yükseköğretim sistemi küresel rekabet gücü olan, kalite odaklı ve dinamik bir yapıya kavuşturulacak; yükseköğretim kurumlarının niteliklerinin artırılmasına yönelik uygulamalara devam edilecektir." hedefine katkı sağlamıştır.				
Etkinlik	Göstergenin gerçekleşmesine yönelik öngörülemeden maliyetler ortaya çıkmamış olup, tahmin edilen maliyetin ötesine geçilmemiştir.				
Sürdürülebilirlik	Gösterge için 2024 yılı hedefi gerçekleştirilmiş olup, göstergelerinin devam ettirilmesinde kurumsal, yasal, çevresel vb. unsurlar açısından herhangi bir risk görülmemektedir.				
Performans Göstergesi	Hedefe Etkisi (%)	Plan Dönemi Başlangıç Değeri (2019) (A)	2024 Yıl Sonu Hedeflenen Değer (B)	2024 Yılı Gerçekleşme Değeri (C)	Performans (%) (C-A)/(B-A)
PG1.4.2: Akredite olan akademik/idari birim sayısı	40	-	3	9	300
Performans Göstergelerine İlişkin Değerlendirmeler					
İlgililik	Tespitler ve ihtiyaçlarda herhangi bir değişim bulunmadığından performans göstergesinde bir değişiklik ihtiyacı bulunmamaktadır.				
Etkililik	2024 yılı için göstergeye yönelik hedeflenen değer gerçekleşmiştir. İlgili performans göstergesinin gerçekleşmesi, 11. Kalkınma Planı'nda 2.3.1 "Eğitim" başlığı altında yer alan 561 "Yükseköğretim sistemi küresel rekabet gücü olan, kalite odaklı ve dinamik bir yapıya kavuşturulacak; yükseköğretim kurumlarının niteliklerinin artırılmasına yönelik uygulamalara devam edilecektir." hedefine katkı sağlamıştır.				
Etkinlik	Göstergenin gerçekleşmesine yönelik öngörülemeden maliyetler ortaya çıkmamış olup, tahmin edilen maliyetin ötesine geçilmemiştir.				
Sürdürülebilirlik	Gösterge için 2024 yılı hedefi gerçekleştirilmiş olup, göstergelerinin devam ettirilmesinde kurumsal, yasal, çevresel vb. unsurlar açısından herhangi bir risk görülmemektedir.				

EĞİTİM-ÖĞRETİM					
A1	Eğitim-öğretim faaliyetlerinin niteliğini ve niceliğini arttırmak.				
H.1.5	Ulusal ve Uluslararası değişim programlarından yararlanan öğrenci ve personel sayısını her yıl %5 oranında arttırmak.				
H.1.5 Performansı	% 40				
Hedefe İlişkin Sapmanın Nedeni	“Ulusal ve Uluslararası değişim programlarına katılan öğrenci sayısı” performans göstergesinde Mevlana ve Farabi programlarıyla öğrenci değişimi olmaması nedeniyle hedeflenen 2024 yılı değerine ulaşamamıştır.				
Hedefe İlişkin Alınacak Önlemler	Hedef gerçekleştirilmemiş olup, 2025-2029 Stratejik Planında hedef ve göstergelerde güncelleme yapılmıştır.				
Sorumlu Birim	Strateji Geliştirme Daire Başkanlığı				
Performans Göstergesi	Hedefe Etkisi (%)	Plan Dönemi Başlangıç Değeri (2019) (A)	2024 Yıl Sonu Hedeflenen Değer (B)	2024 Yılı Gerçekleşme Değeri (C)	Performans (%) (C-A)/(B-A)
PG1.5.1: Ulusal ve Uluslararası değişim programlarına katılan personel sayısı	40	13	17	89	1900
Performans Göstergelerine İlişkin Değerlendirmeler					
İlgililik	Tespitler ve ihtiyaçlarda herhangi bir değişim bulunmadığından performans göstergesinde bir değişiklik ihtiyacı bulunmamaktadır.				
Etkililik	2024 yılı için göstergeye yönelik hedeflenen değer gerçekleşmiştir. İlgili performans göstergesinin gerçekleşmesi, 11. Kalkınma Planı'nda 2.3.1 “Eğitim” başlığı altında yer alan 561 “Yükseköğretim sistemi küresel rekabet gücü olan, kalite odaklı ve dinamik bir yapıya kavuşturulacak; yükseköğretim kurumlarının niteliklerinin artırılmasına yönelik uygulamalara devam edilecektir.” hedefine katkı sağlamıştır.				
Etkinlik	Göstergenin gerçekleşmesine yönelik öngörülemeyen maliyetler ortaya çıkmamış olup, tahmin edilen maliyetin ötesine geçilmemiştir.				
Sürdürülebilirlik	Gösterge için 2024 yılı hedefi gerçekleştirilmiş olup, göstergelerinin devam ettirilmesinde kurumsal, yasal, çevresel vb. unsurlar açısından herhangi bir risk görülmemektedir.				
Performans Göstergesi	Hedefe Etkisi (%)	Plan Dönemi Başlangıç Değeri (2019) (A)	2024 Yıl Sonu Hedeflenen Değer (B)	2024 Yılı Gerçekleşme Değeri (C)	Performans (%) (C-A)/(B-A)
PG1.5.2: Ulusal ve Uluslararası değişim programlarına katılan öğrenci sayısı	60	124	156	66	-181
Performans Göstergelerine İlişkin Değerlendirmeler					
İlgililik	Tespitler ve ihtiyaçlarda herhangi bir değişim bulunmadığından performans göstergesinde bir değişiklik ihtiyacı bulunmamaktadır.				
Etkililik	2024 yılı için göstergeye yönelik hedeflenen performans gösterge değerine ulaşamamıştır. 2025-2029 Stratejik Planında hedef ve göstergelerde güncelleme yapılmıştır.				
Etkinlik	Göstergenin gerçekleşmesine yönelik öngörülemeyen maliyetler ortaya çıkmamış olup, tahmin edilen maliyetin ötesine geçilmemiştir.				
Sürdürülebilirlik	Gösterge için 2024 yılı hedefi gerçekleştirilmemiş olup, 2025-2029 Stratejik Planında hedef ve göstergelerde güncelleme yapılmıştır.				

Üniversitemiz 2020-2024 Yılları Stratejik Planı'nda belirlenen ikinci stratejik amacımız **“Nitelikli araştırma ve geliştirme faaliyetlerini arttıran yenilikçi ve girişimci bir üniversite olmak”** olmuştur. Bu stratejik amacın gerçekleşmesine yönelik 5 ölçülebilir hedef oluşturulmuş, hedeflerin değerlendirilebilmesi amacıyla ise 14 performans göstergesi belirlenmiştir. İlgili performans göstergelerinin değerlendirme tabloları aşağıda gösterilmiştir.

ARAŞTIRMA					
A2	Nitelikli araştırma ve geliştirme faaliyetlerini arttıran yenilikçi ve girişimci bir üniversite Olmak.				
H.2.1	Üniversitemizin araştırma altyapısını plan dönemi sonuna kadar % 20 oranında arttırmak.				
H.2.1 Performansı	%100				
Hedefe İlişkin Sapmanın Nedeni	Hedef gerçekleşmiştir.				
Hedefe İlişkin Alınacak Önlemler	Hedef gerçekleşmiştir.				
Sorumlu Birim	Rektörlük				
Performans Göstergesi	Hedef Etkisi (%)	Plan Dönemi Başlangıç Değeri (2019) (A)	2024 İzleme Dönemindeki Yıllık Hedeflenen Değer (B)	2024 İzleme Dönemindeki Gerçekleşme Değeri (C)	Performans (%) (C-A)/(B-A)
PG2.1.1: Araştırma amaçlı cihaz sayısı	45	92	110	152	333
Performans Göstergelerine İlişkin Değerlendirmeler					
İlgililik	Tespitler ve ihtiyaçlarda herhangi bir değişim bulunmadığından performans göstergesinde bir değişiklik ihtiyacı bulunmamaktadır.				
Etkililik	2024 yılı için göstergeye yönelik hedeflenen değer gerçekleşmiştir. İlgili performans göstergesinin gerçekleşmesi, 11. Kalkınma Planı'nda 2.3.1 “Eğitim” başlığı altında yer alan 561 “ <i>Yükseköğretim sistem küresel rekabet gücü olan, kalite odaklı ve dinamik bir yapıya kavuşturulacak; yükseköğretim kurumlarının niteliklerinin artırılmasına yönelik uygulamalara devam edilecektir.</i> ” hedefi ile 2.2.3.2. Bilim, Teknoloji ve Yenilik” başlığı altında yer alan 440 “ <i>Üniversitelerin Ar-Ge ekosistemindeki rolleri güçlendirilecektir.</i> ” hedefine katkı sağlamıştır.				
Etkinlik	Göstergenin gerçekleşmesine yönelik öngörülemez maliyetler ortaya çıkmamış olup, tahmin edilen maliyetin ötesine geçilmemiştir.				
Sürdürülebilirlik	Gösterge için 2024 yılı hedefi gerçekleştirilmiş olup, göstergelerinin devam ettirilmesinde kurumsal, yasal, çevresel vb. unsurlar açısından herhangi bir risk görülmektedir.				
Performans Göstergesi	Hedef Etkisi (%)	Plan Dönemi Başlangıç Değeri (2019) (A)	2024 İzleme Dönemindeki Yıllık Hedeflenen Değer (B)	2024 İzleme Dönemindeki Gerçekleşme Değeri (C)	Performans (%) (C-A)/(B-A)
PG2.1.2: Ulusal ve uluslararası proje kapsamında cihaz alınan proje sayısı	35	51	80	132	279
Performans Göstergelerine İlişkin Değerlendirmeler					
İlgililik	Tespitler ve ihtiyaçlarda herhangi bir değişim bulunmadığından performans göstergesinde bir değişiklik ihtiyacı bulunmamaktadır.				
Etkililik	2024 yılı için göstergeye yönelik hedeflenen değer gerçekleşmiştir. İlgili performans göstergesinin gerçekleşmesi, 11. Kalkınma Planı'nda 2.2.3.2. Bilim, Teknoloji ve Yenilik” başlığı altında yer alan 440 “ <i>Üniversitelerin Ar-Ge ekosistemindeki rolleri güçlendirilecektir.</i> ” hedefi ile 440.1 “ <i>Üniversitelerin Ar-Ge altyapılarının güçlendirilmesi ve bilimsel araştırma projelerinin nicelik ve nitelik olarak geliştirilmesi için tahsis edilen bütçe kaynakları artırılabilecektir.</i> ” hedefine katkı sağlamıştır.				
Etkinlik	Göstergenin gerçekleşmesine yönelik öngörülemez maliyetler ortaya çıkmamış olup, tahmin edilen maliyetin ötesine geçilmemiştir.				
Sürdürülebilirlik	Gösterge için 2024 yılı hedefi gerçekleştirilmiş olup, göstergelerinin devam ettirilmesinde kurumsal, yasal, çevresel vb. unsurlar açısından herhangi bir risk görülmektedir.				

Performans Göstergesi	Hedef Etkisi (%)	Plan Dönemi Başlangıç Değeri (2019) (A)	2024 İzleme Dönemindeki Yılsonu Hedeflenen Değer (B)	2024 İzleme Dönemindeki Gerçekleşme Değeri (C)	Performans (%) (C-A)/(B-A)
PG2.1.3: Araştırma faaliyetlerinde kullanılan lisanslı yazılım programlarının sayısı	20	8	13	16	160
Performans Göstergelerine İlişkin Değerlendirmeler					
İlgililik	Tespitler ve ihtiyaçlarda herhangi bir değişim bulunmadığından performans göstergesinde bir değişiklik ihtiyacı bulunmamaktadır.				
Etkililik	2024 yılı için göstergeye yönelik hedeflenen değer gerçekleşmiştir. İlgili performans göstergesinin gerçekleşmesi, 11. Kalkınma Planı'nda 2.2.3.2. Bilim, Teknoloji ve Yenilik" başlığı altında yer alan 440 "Üniversitelerin Ar-Ge ekosistemindeki rolleri güçlendirilecektir." hedefi ile 440.1 "Üniversitelerin Ar-Ge altyapılarının güçlendirilmesi ve bilimsel araştırma projelerinin nicelik ve nitelik olarak geliştirilmesi için tahsis edilen bütçe kaynakları artırılacaktır." hedefine katkı sağlamıştır.				
Etkinlik	Gösterge için gerçekleştirilmesine yönelik öngörülemeyen maliyetler ortaya çıkmamış olup, tahmin edilen maliyetin ötesine geçilmemiştir.				
Sürdürülebilirlik	Gösterge için 2024 yılı hedefi gerçekleştirilmiş olup, göstergelerinin devam ettirilmesinde kurumsal, yasal, çevresel vb. unsurlar açısından herhangi bir risk görülmemektedir.				



ARAŞTIRMA					
A2		Nitelikli araştırma ve geliştirme faaliyetlerini arttıran yenilikçi ve girişimci bir üniversite olmak.			
H.2.2		Üniversitemizin mevcut proje, patent başvuru ve belge sayısını plan dönemi sonuna kadar %30 oranında arttırmak.			
H.2.2 Performansı		100			
Hedefe İlişkin Sapmanın Nedeni		Hedef gerçekleşmiştir.			
Hedefe İlişkin Alınacak Önlemler		Hedef gerçekleşmiştir.			
Sorumlu Birim		Rektörlük			
Performans Göstergesi	Hedefe Etkisi (%)	Plan Dönemi Başlangıç Değeri (2019) (A)	2024 İzleme Dönemindeki Yılsunu Hedeflenen Değer (B)	2024 İzleme Dönemindeki Gerçekleşme Değeri (C)	Performans (%) (C-A)/(B-A)
PG2.2.1: Ulusal Proje sayısı	60	490	850	1.282	220
Performans Göstergelerine İlişkin Değerlendirmeler					
İlgililik	Tespitler ve ihtiyaçlarda herhangi bir değişim bulunmadığından performans göstergesinde bir değişiklik ihtiyacı bulunmamaktadır.				
Etkililik	2024 yılı için göstergeye yönelik hedeflenen değer gerçekleşmiştir. İlgili performans göstergesinin gerçekleşmesi, 11. Kalkınma Planı'nda 2.2.1.1.7. "Ar-Ge ve Yenilik" başlığı altında yer alan 347 "İmalat sanayiinin katma değerli üretim yapabilmesi ve yenilikçi ürün geliştirme kapasitesinin artırılması yönünde Ar-Ge ve yenilik kabiliyetinin güçlendirilmesi ve yeniliği esas alan bir yapıya kavuşturulması temel amaçtır." hedefi ile 2.3.1 "Eğitim" başlığı altında yer alan 561 "Yükseköğretim sistemi küresel rekabet gücü olan, kalite odaklı ve dinamik bir yapıya kavuşturulacak; yükseköğretim kurumlarının niteliklerinin artırılmasına yönelik uygulamalara devam edilecektir." hedefine katkı sağlamıştır.				
Etkinlik	Göstergenin gerçekleşmesine yönelik öngörülemez maliyetler ortaya çıkmamış olup, tahmin edilen maliyetin ötesine geçilmemiştir.				
Sürdürülebilirlik	Gösterge için 2024 yılı hedefi gerçekleştirilmiş olup, göstergelerinin devam ettirilmesinde kurumsal, yasal, çevresel vb. unsurlar açısından herhangi bir risk görülmemektedir.				
Performans Göstergesi	Hedefe Etkisi (%)	Plan Dönemi Başlangıç Değeri (2019) (A)	2024 İzleme Dönemindeki Yılsunu Hedeflenen Değer (B)	2024 İzleme Dönemindeki Gerçekleşme Değeri (C)	Performans (%) (C-A)/(B-A)
PG2.2.2: Uluslararası Proje Sayısı	20	-	1	7	700
Performans Göstergelerine İlişkin Değerlendirmeler					
İlgililik	Tespitler ve ihtiyaçlarda herhangi bir değişim bulunmadığından performans göstergesinde bir değişiklik ihtiyacı bulunmamaktadır.				
Etkililik	2024 yılı için göstergeye yönelik hedeflenen değer gerçekleşmiştir. İlgili performans göstergesinin gerçekleşmesi, 11. Kalkınma Planı'nda 2.2.1.1.7. "Ar-Ge ve Yenilik" başlığı altında yer alan 347 "İmalat sanayiinin katma değerli üretim yapabilmesi ve yenilikçi ürün geliştirme kapasitesinin artırılması yönünde Ar-Ge ve yenilik kabiliyetinin güçlendirilmesi ve yeniliği esas alan bir yapıya kavuşturulması temel amaçtır." hedefi ile 2.3.1 "Eğitim" başlığı altında yer alan 561 "Yükseköğretim sistemi küresel rekabet gücü olan, kalite odaklı ve dinamik bir yapıya kavuşturulacak; yükseköğretim kurumlarının niteliklerinin artırılmasına yönelik uygulamalara devam edilecektir." hedefine katkı sağlamıştır.				
Etkinlik	Göstergenin gerçekleşmesine yönelik öngörülemez maliyetler ortaya çıkmamış olup, tahmin edilen maliyetin ötesine geçilmemiştir.				
Sürdürülebilirlik	Gösterge için 2024 yılı hedefi gerçekleştirilmiş olup, göstergelerinin devam ettirilmesinde kurumsal, yasal, çevresel vb. unsurlar açısından herhangi bir risk görülmemektedir.				

Performans Göstergesi	Hedefe Etkisi (%)	Plan Dönemi Başlangıç Değeri (2019) (A)	2024 İzleme Dönemindeki Yılsonu Hedeflenen Değer (B)	2024 İzleme Dönemindeki Gerçekleşme Değeri (C)	Performans (%) (C-A)/(B-A)
PG2.2.3: Patent, Faydalı Model ve Endüstriyel Tasarım başvuru sayısı ⁹	10	23	27	43	500
Performans Göstergelerine İlişkin Değerlendirmeler					
İlgililik	Tespitler ve ihtiyaçlarda herhangi bir değişim bulunmadığından performans göstergesinde bir değişiklik ihtiyacı bulunmamaktadır.				
Etkililik	2024 yılı için göstergeye yönelik hedeflenen değer gerçekleşmiştir. İlgili performans göstergesinin gerçekleşmesi, 11. Kalkınma Planı'nda 2.3.1 "Eğitim" başlığı altında yer alan 561 "Yükseköğretim sistemi küresel rekabet gücü olan, kalite odaklı ve dinamik bir yapıya kavuşturulacak; yükseköğretim kurumlarının niteliklerinin artırılmasına yönelik uygulamalara devam edilecektir." hedefi ile 2.2.3.4. "Fikri Mülkiyet Hakları" başlığı altında yer alan 455 "Fikri haklara konu ürün ve eserlerin ülke ekonomisine katkısının tespiti, izlenmesi ve değerlendirilmesi sağlanacak, bilgi ve veri altyapısı güçlendirilecektir." hedefine katkı sağlamaktadır.				
Etkinlik	Göstergenin gerçekleşmesine yönelik öngörülemeyen maliyetler ortaya çıkmamış olup, tahmin edilen maliyetin ötesine geçilmemiştir.				
Sürdürülebilirlik	Gösterge için 2024 yılı hedefi gerçekleştirilmiş olup, göstergelerinin devam ettirilmesinde kurumsal, yasal, çevresel vb. unsurlar açısından herhangi bir risk görülmemektedir.				
Performans Göstergesi	Hedefe Etkisi (%)	Plan Dönemi Başlangıç Değeri (2019) (A)	2024 İzleme Dönemindeki Yılsonu Hedeflenen Değer (B)	2024 İzleme Dönemindeki Gerçekleşme Değeri (C)	Performans (%) (C-A)/(B-A)
PG2.2.4: Patent, Faydalı Model ve Endüstriyel Tasarım belge sayısı ¹⁰	10	11	13	17	300
Performans Göstergelerine İlişkin Değerlendirmeler					
İlgililik	Tespitler ve ihtiyaçlarda herhangi bir değişim bulunmadığından performans göstergesinde bir değişiklik ihtiyacı bulunmamaktadır.				
Etkililik	2024 yılı için göstergeye yönelik hedeflenen değer gerçekleşmiştir. İlgili performans göstergesinin gerçekleşmesi, 11. Kalkınma Planı'nda 2.3.1 "Eğitim" başlığı altında yer alan 561 "Yükseköğretim sistemi küresel rekabet gücü olan, kalite odaklı ve dinamik bir yapıya kavuşturulacak; yükseköğretim kurumlarının niteliklerinin artırılmasına yönelik uygulamalara devam edilecektir." hedefi ile 2.2.3.4. "Fikri Mülkiyet Hakları" başlığı altında yer alan 455 "Fikri haklara konu ürün ve eserlerin ülke ekonomisine katkısının tespiti, izlenmesi ve değerlendirilmesi sağlanacak, bilgi ve veri altyapısı güçlendirilecektir." hedefine katkı sağlamaktadır.				
Etkinlik	Göstergenin gerçekleşmesine yönelik öngörülemeyen maliyetler ortaya çıkmamış olup, tahmin edilen maliyetin ötesine geçilmemiştir.				
Sürdürülebilirlik	Gösterge için 2024 yılı hedefi gerçekleştirilmiş olup, göstergelerinin devam ettirilmesinde kurumsal, yasal, çevresel vb. unsurlar açısından herhangi bir risk görülmemektedir.				

⁹ Patent, Faydalı Model ve Endüstriyel Tasarım başvuru ve belge sayısı hesaplamaları kümülatif yapılmıştır.

¹⁰ Patent, Faydalı Model ve Endüstriyel Tasarım başvuru ve belge sayısı hesaplamaları kümülatif yapılmıştır.

ARAŞTIRMA					
A2	Nitelikli araştırma ve geliştirme faaliyetlerini arttıran yenilikçi ve girişimci bir üniversite olmak				
H.2.3	Uluslararası alanda öğretim elemanı başına düşen yayın sayısını her yıl % 5 arttırmak				
H.2.3 Performansı	% 100				
Hedefe İlişkin Sapmanın Nedeni	Hedef gerçekleşmiştir.				
Hedefe İlişkin Alınacak Önlemler	Hedef gerçekleşmiştir.				
Sorumlu Birim	Rektörlük				
Performans Göstergesi	Hedefe Etkisi (%)	Plan Dönemi Başlangıç Değeri (2019) (A)	2024 İzleme Dönemindeki Yılı Sonu Hedeflenen Değer (B)	2024 İzleme Dönemindeki Gerçekleşme Değeri (C)	Performans (%) (C-A)/(B-A)
PG2.3.1: Öğretim elemanı başına düşen uluslararası endekslerdeki makale sayısı	40	0,33	0,43	0,59	260
Performans Göstergelerine İlişkin Değerlendirmeler					
İlgililik	Tespitler ve ihtiyaçlarda herhangi bir değişim bulunmadığından performans göstergesinde bir değişiklik ihtiyacı bulunmamaktadır.				
Etkililik	2024 yılı için göstergeye yönelik hedeflenen değer gerçekleşmiştir. İlgili performans göstergesinin gerçekleşmesi, 11. Kalkınma Planı'nda 2.3.1 "Eğitim" başlığı altında yer alan 561 "Yükseköğretim sistemi küresel rekabet gücü olan, kalite odaklı ve dinamik bir yapıya kavuşturulacak; yükseköğretim kurumlarının niteliklerinin artırılmasına yönelik uygulamalara devam edilecektir." hedefi ile 2.3.9. "Kültür ve Sanat" başlığı altında yer alan 643.3 "Türkiye'nin bilimsel ve akademik birikimi yurt dışında tanıtılacaktır." hedefine katkı sağlamıştır.				
Etkinlik	Göstergenin gerçekleşmesine yönelik öngörülemez maliyetler ortaya çıkmamış olup, tahmin edilen maliyetin ötesine geçilmemiştir.				
Sürdürülebilirlik	Gösterge için 2024 yılı hedefi gerçekleştirilmiş olup, göstergelerinin devam ettirilmesinde kurumsal, yasal, çevresel vb. unsurlar açısından herhangi bir risk görülmemektedir				
Performans Göstergesi	Hedefe Etkisi (%)	Plan Dönemi Başlangıç Değeri (2019) (A)	2024 İzleme Dönemindeki Yılı Sonu Hedeflenen Değer (B)	2024 İzleme Dönemindeki Gerçekleşme Değeri (C)	Performans (%) (C-A)/(B-A)
PG2.3.2: Öğretim elemanı başına düşen uluslararası endekslerdeki atf sayısı	25	0,60	0,76	8,41	4.881
Performans Göstergelerine İlişkin Değerlendirmeler					
İlgililik	Tespitler ve ihtiyaçlarda herhangi bir değişim bulunmadığından performans göstergesinde bir değişiklik ihtiyacı bulunmamaktadır.				
Etkililik	2024 yılı için göstergeye yönelik hedeflenen değer gerçekleşmiştir. İlgili performans göstergesinin gerçekleşmesi, 11. Kalkınma Planı'nda 2.3.1 "Eğitim" başlığı altında yer alan 561 "Yükseköğretim sistemi küresel rekabet gücü olan, kalite odaklı ve dinamik bir yapıya kavuşturulacak; yükseköğretim kurumlarının niteliklerinin artırılmasına yönelik uygulamalara devam edilecektir." hedefi ile 2.3.9. "Kültür ve Sanat" başlığı altında yer alan 643.3 "Türkiye'nin bilimsel ve akademik birikimi yurt dışında tanıtılacaktır." hedefine katkı sağlamıştır.				
Etkinlik	Göstergenin gerçekleşmesine yönelik öngörülemez maliyetler ortaya çıkmamış olup, tahmin edilen maliyetin ötesine geçilmemiştir.				
Sürdürülebilirlik	Gösterge için 2024 yılı hedefi gerçekleştirilmiş olup, yeni stratejik planda hedef ve göstergelerde güncelleme yapılmıştır.				

Performans Göstergesi	Hedefe Etkisi (%)	Plan Dönemi Başlangıç Değeri (2019) (A)	2024 İzleme Dönemindeki Yılı Sonu Hedeflenen Değer (B)	2024 İzleme Dönemindeki Gerçekleşme Değeri (C)	Performans (%) (C-A)/(B-A)
PG2.3.3: Öğretim elemanı başına düşen uluslararası yayın evleri tarafından yayınlanmış kitap ve kitap bölümü sayısı	25	0,11	0,16	0,61	1000

Performans Göstergelerine İlişkin Değerlendirmeler

İlgililik	Tespitler ve ihtiyaçlarda herhangi bir değişim bulunmadığından performans göstergesinde bir değişiklik ihtiyacı bulunmamaktadır.
Etkililik	2024 yılı için göstergeye yönelik hedeflenen değer gerçekleşmiştir. İlgili performans göstergesinin gerçekleşmesi, 11. Kalkınma Planı'nda 2.3.1 "Eğitim" başlığı altında yer alan 561 "Yükseköğretim sistemi küresel rekabet gücü olan, kalite odaklı ve dinamik bir yapıya kavuşturulacak; yükseköğretim kurumlarının niteliklerinin artırılmasına yönelik uygulamalara devam edilecektir." hedefi ile 2.3.9. "Kültür ve Sanat" başlığı altında yer alan 643.3 "Türkiye'nin bilimsel ve akademik birikimi yurt dışında tanıtılacaktır." hedefi ve 561.2 "Öncelikli sektörler başta olmak üzere plan döneminde doktora mezun sayısı yıllık ortalama 15 bine çıkarılacaktır." hedefine katkı sağlamıştır.
Etkinlik	Göstergenin gerçekleşmesine yönelik öngörülemeyen maliyetler ortaya çıkmamış olup, tahmin edilen maliyetin ötesine geçilmemiştir.
Sürdürülebilirlik	Gösterge için 2024 yılı hedefi gerçekleştirilmiş olup, göstergelerinin devam ettirilmesinde kurumsal, yasal, çevresel vb. unsurlar açısından herhangi bir risk görülmemektedir.

Performans Göstergesi	Hedefe Etkisi (%)	Plan Dönemi Başlangıç Değeri (2019) (A)	2024 İzleme Dönemindeki Yılı Sonu Hedeflenen Değer (B)	2024 İzleme Dönemindeki Gerçekleşme Değeri (C)	Performans (%) (C-A)/(B-A)
PG2.3.4 Öğretim elemanı başına düşen uluslararası bildiri sayısı	10	0,14	0,19	0,71	1.140

Performans Göstergelerine İlişkin Değerlendirmeler

İlgililik	Tespitler ve ihtiyaçlarda herhangi bir değişim bulunmadığından performans göstergesinde bir değişiklik ihtiyacı bulunmamaktadır.
Etkililik	2024 yılı için göstergeye yönelik hedeflenen değer gerçekleşmiştir. İlgili performans göstergesinin gerçekleşmesi, 11. Kalkınma Planı'nda 2.3.1 "Eğitim" başlığı altında yer alan 561 "Yükseköğretim sistemi küresel rekabet gücü olan, kalite odaklı ve dinamik bir yapıya kavuşturulacak; yükseköğretim kurumlarının niteliklerinin artırılmasına yönelik uygulamalara devam edilecektir." hedefi ile 2.3.9. "Kültür ve Sanat" başlığı altında yer alan 643.3 "Türkiye'nin bilimsel ve akademik birikimi yurt dışında tanıtılacaktır." hedefi ve 561.2 "Öncelikli sektörler başta olmak üzere plan döneminde doktora mezun sayısı yıllık ortalama 15 bine çıkarılacaktır." hedefine katkı sağlamıştır.
Etkinlik	Göstergenin gerçekleşmesine yönelik öngörülemeyen maliyetler ortaya çıkmamış olup, tahmin edilen maliyetin ötesine geçilmemiştir.
Sürdürülebilirlik	Gösterge için 2024 yılı hedefi gerçekleştirilmiş olup, göstergelerinin devam ettirilmesinde kurumsal, yasal, çevresel vb. unsurlar açısından herhangi bir risk görülmemektedir.



ARAŞTIRMA					
A2	Nitelikli araştırma ve geliştirme faaliyetlerini arttıran yenilikçi ve girişimci bir üniversite olmak				
H.2.4	Üniversitemiz bünyesinde her yıl 60 adet bilimsel etkinlik düzenlemek				
H.2.4 Performansı	% 100				
Hedefe İlişkin Sapmanın Nedeni	Hedef gerçekleşmiştir.				
Hedefe İlişkin Alınacak Önlemler	Hedef gerçekleşmiştir.				
Sorumlu Birim	Sağlık, Kültür ve Spor Daire Başkanlığı				
Performans Göstergesi	Hedefe Etkisi (%)	Plan Dönemi Başlangıç Değeri (2019) (A)	2024 İzleme Dönemindeki Yılı Sonu Hedeflenen Değer (B)	2024 İzleme Dönemindeki Gerçekleşme Değeri (C)	Performans (%) (C-A)/(B-A)
PG2.4.1: Üniversitemizde düzenlenen ulusal bilimsel faaliyet sayısı	75	38	45	522	6.914
Performans Göstergelerine İlişkin Değerlendirmeler					
İlgililik	Tespitler ve ihtiyaçlarda herhangi bir değişim bulunmadığından performans göstergesinde bir değişiklik ihtiyacı bulunmamaktadır.				
Etkililik	2024 yılı için göstergeye yönelik hedeflenen değer gerçekleşmiştir. İlgili performans göstergesinin gerçekleşmesi, 11. Kalkınma Planı'nda 2.3.1 "Eğitim" başlığı altında yer alan 561 "Yükseköğretim sistemi küresel rekabet gücü olan, kalite odaklı ve dinamik bir yapıya kavuşturulacak; yükseköğretim kurumlarının niteliklerinin artırılmasına yönelik uygulamalara devam edilecektir." hedefine katkı sağlamıştır.				
Etkinlik	Göstergenin gerçekleşmesine yönelik öngörülemez maliyetler ortaya çıkmamış olup, tahmin edilen maliyetin ötesine geçilmemiştir.				
Sürdürülebilirlik	Gösterge için 2024 yılı hedefi gerçekleştirilmiş olup, göstergelerinin devam ettirilmesinde kurumsal, yasal, çevresel vb. unsurlar açısından herhangi bir risk görülmektedir.				
Performans Göstergesi	Hedefe Etkisi (%)	Plan Dönemi Başlangıç Değeri (2019) (A)	2024 İzleme Dönemindeki Yılı Sonu Hedeflenen Değer (B)	2024 İzleme Dönemindeki Gerçekleşme Değeri (C)	Performans (%) (C-A)/(B-A)
PG2.4.2: Üniversitemizde düzenlenen uluslararası bilimsel faaliyet sayısı	25	11	15	35	600
Performans Göstergelerine İlişkin Değerlendirmeler					
İlgililik	Tespitler ve ihtiyaçlarda herhangi bir değişim bulunmadığından performans göstergesinde bir değişiklik ihtiyacı bulunmamaktadır.				
Etkililik	2024 yılı için göstergeye yönelik hedeflenen değer gerçekleşmiştir. İlgili performans göstergesinin gerçekleşmesi, 11. Kalkınma Planı'nda 2.3.1 "Eğitim" başlığı altında yer alan 561 "Yükseköğretim sistemi küresel rekabet gücü olan, kalite odaklı ve dinamik bir yapıya kavuşturulacak; yükseköğretim kurumlarının niteliklerinin artırılmasına yönelik uygulamalara devam edilecektir." hedefine katkı sağlamıştır.				
Etkinlik	Göstergenin gerçekleşmesine yönelik öngörülemez maliyetler ortaya çıkmamış olup, tahmin edilen maliyetin ötesine geçilmemiştir.				
Sürdürülebilirlik	Gösterge için 2024 yılı hedefi gerçekleştirilmiş olup, yeni stratejik planda hedef ve göstergelerde güncelleme yapılmıştır.				

ARAŞTIRMA					
A2	Nitelikli araştırma ve geliştirme faaliyetlerini arttıran yenilikçi ve girişimci bir üniversite olmak				
H.2.5	Teknoloji Geliştirme Bölgeleri Performans endeksinde plan dönemi sonunda ilk 50 içerisinde yer almak				
H.2.5 Performansı	%94				
Hedefe İlişkin Sapmanın Nedeni	2023-2024 yılları verileri Sanayi ve Teknoloji Bakanlığı tarafından açıklanmadığından 2022 yılı verisi dikkate alınmıştır.				
Hedefe İlişkin Alınacak Önlemler	2025-2029 Yılı Stratejik Planına hedef olarak konulmuştur.				
Sorumlu Birim	Rektörlük				
Performans Göstergesi	Hedefe Etkisi (%)	Plan Dönemi Başlangıç Değeri (2019) (A)	2024 İzleme Dönemindeki Yılı Sonu Hedeflenen Değer (B)	2024 İzleme Dönemindeki Gerçekleşme Değeri (C)	Performans (%) (C-A)/(B-A)
PG2.5.1: Teknoloji Geliştirme Bölgeleri Performans endeksi sıralaması ¹¹	100	-	50	53	94
Performans Göstergelerine İlişkin Değerlendirmeler					
İlgililik	Tespitler ve ihtiyaçlarda herhangi bir değişim bulunmadığından performans göstergesinde bir değişiklik ihtiyacı bulunmamaktadır.				
Etkililik	2024 yılı için göstergeye yönelik hedeflenen değer gerçekleşmemiştir. 2023-2024 Yılı sıralamaları Sanayi ve Teknoloji Bakanlığı tarafından açıklanmadığından ölçümlerde eksiklik bulunmaktadır.				
Etkinlik	Göstergenin gerçekleşmesine yönelik öngörülemeyen maliyetler ortaya çıkmamış olup, tahmin edilen maliyetin ötesine geçilmemiştir.				
Sürdürülebilirlik	Plan dönemi boyunca ilk 50 içerisinde bulunma hedefi gerçekleşmediğinden 2025-2029 stratejik planında da aynı hedef konulmuştur.				



¹¹ Stratejik Plan'da ilgili hedefe yönelik belirlenen performans göstergelerine, performans endeksi açıklanmadığı için 2024 yılı için gerçekleştirme tahmini girilmemiştir.

Üniversitemiz 2020-2024 Yılları Stratejik Planı'nda belirlenen stratejik amaçlarımızdan bir diğeri ise **"Kurumsallaşmayı güçlendirerek kurum kültürünü, kimliğini ve kurumsal hafızayı geliştirmek"** olmuştur. Bu stratejik amacın gerçekleşmesine yönelik 5 ölçülebilir hedef oluşturulmuş, hedeflerin değerlendirilebilmesi amacıyla ise 15 performans göstergesi belirlenmiş olup, söz konusu performans göstergeleri için 2024 yıl sonu gerçekleşme değerleri girilmiştir. İlgili performans göstergelerinin değerlendirme tabloları aşağıda gösterilmiştir.

KURUMSALLAŞMA					
A3	Kurumsallaşmayı güçlendirerek kurum kültürünü, kimliğini ve kurumsal hafızayı geliştirmek				
H.3.1	Kurumsal Yönetim Sistemini plan dönemi sonuna kadar tamamlamak				
H.3.1 Performansı	% 98				
Hedefe İlişkin Sapmanın Nedeni	Hedef büyük ölçüde gerçekleşmiştir.				
Hedefe İlişkin Alınacak Önlemler	Hedef büyük ölçüde gerçekleşmiştir.				
Sorumlu Birim	Strateji Geliştirme Daire Başkanlığı				
Performans Göstergesi	Hedefe Etkisi (%)	Plan Dönemi Başlangıç Değeri (2019) (A)	2024 İzleme Dönemindeki Yıl Sonu Hedeflenen Değer (B)	2024 İzleme Dönemindeki Gerçekleşme Değeri (C)	Performans (%) (C/B)
PG3.1.1: Bilgi Yönetim Sistemi tamamlanma oranı (%)	20	-	100	92	92
Performans Göstergelerine İlişkin Değerlendirmeler					
İlgililik	Tespitler ve ihtiyaçlarda herhangi bir değişim bulunmadığından performans göstergesinde bir değişiklik ihtiyacı bulunmamaktadır.				
Etkililik	2024 yılı için göstergeye yönelik hedeflenen değer büyük ölçüde gerçekleşmiştir. 2025-2029 Stratejik Planında hedef ve göstergelerde güncelleme yapılmıştır.				
Etkinlik	Göstergenin gerçekleşmesine yönelik öngörülemeden maliyetler ortaya çıkmamış olup, tahmin edilen maliyetin ötesine geçilmemiştir.				
Sürdürülebilirlik	Gösterge için 2024 yılı hedefi büyük ölçüde gerçekleşmiş olup, 2025-2029 Stratejik Planında hedef ve göstergelerde güncelleme yapılmıştır.				
Performans Göstergesi	Hedefe Etkisi (%)	Plan Dönemi Başlangıç Değeri (2019) (A)	2024 İzleme Dönemindeki Yıl Sonu Hedeflenen Değer (B)	2024 İzleme Dönemindeki Gerçekleşme Değeri (C)	Performans (%) (C-A)/(B-A)
PG3.1.2: Veri Tabanı Yönetim Sistemi tamamlanma oranı (%)	25	-	100	100	100
Performans Göstergelerine İlişkin Değerlendirmeler					
İlgililik	Tespitler ve ihtiyaçlarda herhangi bir değişim bulunmadığından performans göstergesinde bir değişiklik ihtiyacı bulunmamaktadır.				
Etkililik	2024 yılı için göstergeye yönelik hedeflenen değer gerçekleşmiştir. İlgili performans göstergesinin gerçekleşmesi, 11. Kalkınma Planında "2.3.1. "Eğitim" başlığı altında yer alan 554.2. "Eğitim sistemindeki kurum ve kuruluşların veri analiz kabiliyeti güçlendirilecek, okul bazında veriye dayalı planlama ve yönetim sistemi hayata geçirilecektir." hedefi ile 2.3.9. "Kültür ve Sanat" başlığı altında yer alan 636. "Fikri emek sonucu oluşan ürünlerin öneminin ve değerinin toplumun tüm kesimlerine benimsetilmesi sağlanacak ve fikri haklara konu ürün ve eserlere ilişkin bilgi ve veri altyapısı güçlendirilecektir." hedefine katkı sağlamıştır.				
Etkinlik	Göstergenin gerçekleşmesine yönelik öngörülemeden maliyetler ortaya çıkmamış olup, tahmin edilen maliyetin ötesine geçilmemiştir.				
Sürdürülebilirlik	Gösterge için 2024 yılı hedefi gerçekleştirilmiş olup, göstergelerinin devam ettirilmesinde kurumsal, yasal, çevresel vb. unsurlar açısından herhangi bir risk görülmemektedir.				

KASTAMONU ÜNİVERSİTESİ 2024 YILI İDARE FAALİYET RAPORU

Performans Göstergesi	Hedef Etkisi (%)	Plan Dönemi Başlangıç Değeri (2019) (A)	2024 İzleme Dönemindeki Yıl Sonu Hedeflenen Değer (B)	2024 İzleme Dönemindeki Gerçekleşme Değeri (C)	Performans (%) (C/B)
PG3.1.3: Kalite Güvence Sistemi tamamlanma oranı (%)	20	15	90	100	100
Performans Göstergelerine İlişkin Değerlendirmeler					
İlgililik	Tespitler ve ihtiyaçlarda herhangi bir değişim bulunmadığından performans göstergesinde bir değişiklik ihtiyacı bulunmamaktadır.				
Etkililik	2024 yılı için göstergeye yönelik hedeflenen değer gerçekleşmiştir. İlgili performans göstergesinin gerçekleşmesi, 11. Kalkınma Planı'nda 2.3.1 "Eğitim" başlığı altında yer alan 550.3. "Eğitimde kalite güvence sistemi oluşturulacaktır." hedefi ile 561 "Yükseköğretim sistemi küresel rekabet gücü olan, kalite odaklı ve dinamik bir yapıya kavuşturulacak; yükseköğretim kurumlarının niteliklerinin artırılmasına yönelik uygulamalara devam edilecektir." hedefine katkı sağlamıştır.				
Etkinlik	Göstergenin gerçekleşmesine yönelik öngörülemeyen maliyetler ortaya çıkmamış olup, tahmin edilen maliyetin ötesine geçilmemiştir.				
Sürdürülebilirlik	Gösterge için 2024 yılı hedefi gerçekleştirilmiş olup, göstergelerinin devam ettirilmesinde kurumsal, yasal, çevresel vb. unsurlar açısından herhangi bir risk görülmektedir.				
Performans Göstergesi	Hedef Etkisi (%)	Plan Dönemi Başlangıç Değeri (2019) (A)	2024 İzleme Dönemindeki Yıl Sonu Hedeflenen Değer (B)	2024 İzleme Dönemindeki Gerçekleşme Değeri (C)	Performans (%) (C-A)/(B-A)
PG3.1.4: İç Kontrol Sistemi tamamlama Oranı (%)	20	10	100	100	100
Performans Göstergelerine İlişkin Değerlendirmeler					
İlgililik	Tespitler ve ihtiyaçlarda herhangi bir değişim bulunmadığından performans göstergesinde bir değişiklik ihtiyacı bulunmamaktadır.				
Etkililik	2024 yılı için hedeflenen performans gösterge değerine ulaşılmıştır. 2020 yılında yapılan ön çalışma neticesinde belirlenen temel alanlara binayen, 2021 yılında İç Kontrol Uyum Eylem Planı revize edilmiş, Risk Yönetim Yönergesi hazırlanarak üst yönetimin onayına sunulmuştur. Kurumun hassas görevleri, organizasyon şemaları, görev dağılımları, yetki devri, iş akış şeması vb kontrol ortamı bileşenleri tamamlanmıştır. Kurumda kontrol faaliyetleri ilgili mevzuat ve prosedürler izlenerek işletilmekte, yönetim bilgi sistemiyle beraber raporlama-izleme faaliyetleri yürütülmeye çalışılmaktadır. Plan dönemi sonuna kadar risk değerlendirme faaliyeti ile bilgi iletişim sistemlerindeki gelişmelerle beraber ilgili performans göstergesinin tamamlanacağı düşünülmektedir. İlgili performans göstergesinin gerçekleşmesi, 11. Kalkınma Planı'nda 2.5.2.2. "Kamuda Stratejik Yönetim" başlığı altında yer alan 793. "Kamu idarelerinde iç kontrol sistemleri ve iç denetim uygulamalarının etkinliği güçlendirilecektir." hedefine katkı sağlamıştır.				
Etkinlik	Göstergenin gerçekleşmesine yönelik öngörülemeyen maliyetler ortaya çıkmamış olup, tahmin edilen maliyetin ötesine geçilmemiştir.				
Sürdürülebilirlik	Gösterge için 2024 yılı hedefi gerçekleştirilmiş olup, göstergelerinin devam ettirilmesinde kurumsal, yasal, çevresel vb. unsurlar açısından herhangi bir risk görülmektedir.				
Performans Göstergesi	Hedef Etkisi (%)	Plan Dönemi Başlangıç Değeri (2019) (A)	2024 İzleme Dönemindeki Yılsonu Hedeflenen Değer (B)	2024 İzleme Dönemindeki Gerçekleşme Değeri (C)	Performans (%) (C-A)/(B-A)
PG3.1.5: İç denetim kapsamında değerlendirmeye alınan birim sayısı	15	-	10	44	450
Performans Göstergelerine İlişkin Değerlendirmeler					
İlgililik	Tespitler ve ihtiyaçlarda herhangi bir değişim bulunmadığından performans göstergesinde bir değişiklik ihtiyacı bulunmamaktadır.				
Etkililik	2024 yılı için hedeflenen performans gösterge değerine ulaşılmıştır. İlgili performans göstergesinin gerçekleşmesi, 11. Kalkınma Planı'nda 2.5.2.2. "Kamuda Stratejik Yönetim" başlığı altında yer alan 793. "Kamu idarelerinde iç kontrol sistemleri ve iç denetim uygulamalarının etkinliği güçlendirilecektir." hedefine katkı sağlamıştır.				
Etkinlik	Göstergenin gerçekleşmesine yönelik öngörülemeyen maliyetler ortaya çıkmamış olup, tahmin edilen maliyetin ötesine geçilmemiştir.				
Sürdürülebilirlik	Gösterge için 2024 yılı hedefi gerçekleştirilmiş olup, göstergelerinin devam ettirilmesinde kurumsal, yasal, çevresel vb. unsurlar açısından herhangi bir risk görülmektedir.				

KURUMSALLAŞMA					
A3		Kurumsallaşmayı güçlendirerek kurum kültürünü, kimliğini ve kurumsal hafızayı geliştirmek			
H.3.2		Kurumsal Kimlik Kılavuzunu 2021 yılı sonuna kadar hazırlamak ve plan dönemi sonuna kadar uygulamak			
H.3.2 Performansı		%100			
Hedefe İlişkin Sapmanın Nedeni		Hedefler gerçekleştirilmiştir.			
Hedefe İlişkin Alınacak Önlemler		Hedefler gerçekleştirilmiştir.			
Sorumlu Birim		Rektörlük			
Performans Göstergesi	Hedefe Etkisi (%)	Plan Dönemi Başlangıç Değeri (2019) (A)	2024 İzleme Dönemindeki Yıl Sonu Hedeflenen Değer (B)	2024 İzleme Dönemindeki Gerçekleşme Değeri (C)	Performans (%) (C/B)
PG3.2.1: Kurumsal Kimlik Kılavuzunun tamamlanma oranı (%)	100	-	100	100	100
Performans Göstergelerine İlişkin Değerlendirmeler					
İlgililik	Tespitler ve ihtiyaçlarda herhangi bir değişim bulunmadığından performans göstergesinde bir değişiklik ihtiyacı bulunmamaktadır. Gösterge tamamlanmıştır.				
Etkililik	2024 yılı için göstereye yönelik hedeflenen değer 2,5 katı gerçekleşme olmuştur. İlgili performans göstergesinin gerçekleşmesi, 11. Kalkınma Planı'nda 2.3.1 "Eğitim" başlığında yer alan 561. "Yükseköğretim sistemi küresel rekabet gücü olan, kalite odaklı ve dinamik bir yapıya kavuşturulacak, yükseköğretim kurumlarının niteliklerinin artırılmasına yönelik uygulamalara devam edilecektir." Politika ve tedbirlerine olumlu katkı sağlamıştır.				
Etkinlik	Göstergenin gerçekleşmesine yönelik öngörülemez maliyetler ortaya çıkmamış olup, tahmin edilen maliyetin ötesine geçilmemiştir.				
Sürdürülebilirlik	Gösterge için 2024 yılı hedefi gerçekleştirilmiş olup, göstergelerinin devam ettirilmesinde kurumsal, yasal, çevresel vb. unsurlar açısından herhangi bir risk görülmemektedir.				

KURUMSALLAŞMA					
A3	Kurumsallaşmayı güçlendirerek kurum kültürünü, kimliğini ve kurumsal hafızayı geliştirmek				
H.3.3	Kurumsal görünürlüğü arttırmak				
H.3.3 Performansı	% 100				
Hedefe İlişkin Sapmanın Nedeni	Hedefler gerçekleştirilmiştir.				
Hedefe İlişkin Alınacak Önlemler	Hedefler gerçekleştirilmiştir.				
Sorumlu Birim	Basın ve Halkla İlişkiler Birimi				
Performans Göstergesi	Hedefe Etkisi (%)	Plan Dönemi Başlangıç Değeri (2019) (A)	2024 İzleme Dönemindeki Yıllık Hedeflenen Değer (B)	2024 İzleme Dönemindeki Gerçekleşme Değeri (C)	Performans (%) (C-A)/(B-A)
PG3.3.1: En az 1 sosyal medya hesabı olan birim sayısı	50	27	42	56	193
Performans Göstergelerine İlişkin Değerlendirmeler					
İlgililik	Tespitler ve ihtiyaçlarda herhangi bir değişim bulunmadığından performans göstergesinde bir değişiklik ihtiyacı bulunmamaktadır.				
Etkililik	2024 yılı için hedeflenen performans göstergesine ulaşılmıştır. Tespit edilen ihtiyaçlar karşılanmıştır. İlgili performans göstergesinin gerçekleşmesi, 11. Kalkınma Planı'nda "2.5.2. İyi Yönetişim" başlığı altında yer alan 787.5. "Kamu kurum ve kuruluşlarının sosyal medyada vatandaşla etkileşimi ölçülecek ve analiz edilecektir." hedefi ile 788.2. "Kamu kurum ve kuruluşları için sosyal medya politikası geliştirilecektir." politika ve tedbirlerine olumlu katkı sağlamıştır.				
Etkinlik	Göstergenin gerçekleşmesine yönelik öngörülemez maliyetler ortaya çıkmamış olup, tahmin edilen maliyetin ötesine geçilmemiştir.				
Sürdürülebilirlik	Gösterge için 2024 yılı hedefi gerçekleştirilmiş olup, göstergelerinin devam ettirilmesinde kurumsal, yasal, çevresel vb. unsurlar açısından herhangi bir risk görülmemektedir.				
Performans Göstergesi	Hedefe Etkisi (%)	Plan Dönemi Başlangıç Değeri (2019) (A)	2024 İzleme Dönemindeki Yıllık Hedeflenen Değer (B)	2024 İzleme Dönemindeki Gerçekleşme Değeri (C)	Performans (%) (C-A)/(B-A)
PG3.3.2: Sosyal medya hesap takipçi sayısı*	25	4.298	15.000	45.855	% 388
Performans Göstergelerine İlişkin Değerlendirmeler					
İlgililik	Tespitler ve ihtiyaçlarda herhangi bir değişim bulunmadığından performans göstergesinde bir değişiklik ihtiyacı bulunmamaktadır.				
Etkililik	2024 yılı için hedeflenen performans göstergesine ulaşılmıştır. Tespit edilen ihtiyaçlar karşılanmıştır. İlgili performans göstergesinin gerçekleşmesi, 11. Kalkınma Planı'nda 2.5.2 "İyi Yönetişim" başlığı altında yer alan 787.5. "Kamu kurum ve kuruluşlarının sosyal medyada vatandaşla etkileşimi ölçülecek ve analiz edilecektir" ile 788.2. "Kamu kurum ve kuruluşları için sosyal medya politikası geliştirilecektir." politika ve tedbirlerine olumlu katkı sağlamıştır.				
Etkinlik	Göstergenin gerçekleşmesine yönelik öngörülemez maliyetler ortaya çıkmamış olup, tahmin edilen maliyetin ötesine geçilmemiştir.				
Sürdürülebilirlik	Gösterge için 2024 yılı hedefi gerçekleştirilmiş olup, göstergelerinin devam ettirilmesinde kurumsal, yasal, çevresel vb. unsurlar açısından herhangi bir risk görülmemektedir.				

KASTAMONU ÜNİVERSİTESİ 2024 YILI İDARE FAALİYET RAPORU

Performans Göstergesi	Hedef Etkisi (%)	Plan Dönemi Başlangıç Değeri (2019) (A)	2024 İzleme Dönemindeki Yıllonun Hedeflenen Değeri (B)	2024 İzleme Dönemindeki Gerçekleşme Değeri (C)	Performans (%) (C-A)/(B-A)
PG3.3.3: Web sitesini ziyaret eden kişi sayısı	25	1.832.738	3.000.000	5.760.000	336
Performans Göstergelerine İlişkin Değerlendirmeler					
İlgililik	Tespitler ve ihtiyaçlarda herhangi bir değişim bulunmadığından performans göstergesinde bir değişiklik ihtiyacı bulunmamaktadır.				
Etkililik	2024 yılı için hedeflenen performans gösterge değerine ulaşılmıştır. Tespit edilen ihtiyaçlar karşılanmıştır. İlgili performans göstergesinin gerçekleşmesi, 11. Kalkınma Planı'nda 2.5.2 "İyi Yönetişim" başlığı altında yer alan 784 "Kamu kaynaklarının tahsis ve kullanımı anlaşılır, takip edilebilir, karşılaştırılabilir şekilde kamuoyunun erişimine açılacaktır." hedefine katkı sağlamaktadır.				
Etkinlik	Göstergenin gerçekleşmesine yönelik öngörülemez maliyetler ortaya çıkmamış olup, tahmin edilen maliyetin ötesine geçilmemiştir.				
Sürdürülebilirlik	Gösterge için 2024 yılı hedefi gerçekleştirilmiş olup, göstergelerinin devam ettirilmesinde kurumsal, yasal, çevresel vb. unsurlar açısından herhangi bir risk görülmemektedir.				



KURUMSALLAŞMA					
A3	Kurumsallaşmayı güçlendirerek kurum kültürünü, kimliğini ve kurumsal hafızayı geliştirmek				
H.3.4	İç paydaşların kuruma olan bağlılığını ve memnuniyet düzeyini arttırmak				
H.3.4 Performansı	% 88				
Hedefe İlişkin Sapmanın Nedeni	Hedef büyük ölçüde gerçekleşmiştir.				
Hedefe İlişkin Alınacak Önlemler	Hedef büyük ölçüde gerçekleşmiştir.				
Sorumlu Birim	Rektörlük				
Performans Göstergesi	Hedefe Etkisi (%)	Plan Dönemi Başlangıç Değeri (2019) (A)	2024 İzleme Dönemindeki Yıllık Hedeflenen Değer (B)	2024 İzleme Dönemindeki Gerçekleşme Değeri (C)	Performans (%) (C-A)/(B-A)
PG3.4.1: Hizmet içi faaliyet sayısı	25	47	50	159	3.733
Performans Göstergelerine İlişkin Değerlendirmeler					
İlgililik	Tespitler ve ihtiyaçlarda herhangi bir değişim bulunmadığından performans göstergesinde bir değişiklik ihtiyacı bulunmamaktadır.				
Etkililik	2024 yılı için hedeflenen performans göstergesi değerine ulaşılmıştır. Tespit edilen ihtiyaçlar karşılanmıştır. İlgili performans göstergesinin gerçekleşmesi, 11. Kalkınma Planı'nda 2.5.2.4 "Kamuda İnsan Kaynakları" başlığı altında yer alan 806.2 "Kamu personelinin niteliğini artırmaya yönelik hizmet içi eğitim programlarının oluşturulması ve düzenli olarak yürütülmesi sağlanacak ve her düzeydeki personele yönetim becerisi kazandırmayı amaçlayan eğitim programları geliştirilecektir" politika ve tedbirlerine olumlu katkı sağlamıştır.				
Etkinlik	Göstergenin gerçekleşmesine yönelik öngörülemez maliyetler ortaya çıkmamış olup, tahmin edilen maliyetin ötesine geçilmemiştir.				
Sürdürülebilirlik	Gösterge için 2024 yılı hedefi gerçekleştirilmiş olup, göstergelerinin devam ettirilmesinde kurumsal, yasal, çevresel vb. unsurlar açısından herhangi bir risk görülmemektedir.				
Performans Göstergesi	Hedefe Etkisi (%)	Plan Dönemi Başlangıç Değeri (2019) (A)	2024 İzleme Dönemindeki Yıllık Hedeflenen Değer (B)	2024 İzleme Dönemindeki Gerçekleşme Değeri (C)	Performans (%) (C-A)/(B-A)
PG3.4.2: Sosyal faaliyet sayısı	25	83	100	231	870
Performans Göstergelerine İlişkin Değerlendirmeler					
İlgililik	Tespitler ve ihtiyaçlarda herhangi bir değişim bulunmadığından performans göstergesinde bir değişiklik ihtiyacı bulunmamaktadır.				
Etkililik	2024 yılı için hedeflenen performans göstergesi değerine ulaşamamıştır. 2025-2029 Stratejik Planında hedef ve göstergelerde güncelleme yapılmıştır.				
Etkinlik	Göstergenin gerçekleşmesine yönelik öngörülemez maliyetler ortaya çıkmamış olup, tahmin edilen maliyetin ötesine geçilmemiştir.				
Sürdürülebilirlik	Gösterge için 2024 yılı hedefi gerçekleştirilmemiş olup, 2025-2029 Stratejik Planında hedef ve göstergelerde güncelleme yapılmıştır.				
Performans Göstergesi	Hedefe Etkisi (%)	Plan Dönemi Başlangıç Değeri (2019) (A)	2024 İzleme Dönemindeki Yıllık Hedeflenen Değer (B)	2024 İzleme Dönemindeki Gerçekleşme Değeri (C)	Performans (%) (C/B)
PG3.4.3: İç paydaş kurumsal memnuniyet oranı (%) ¹²	50	-	50	76	152
Performans Göstergelerine İlişkin Değerlendirmeler					
İlgililik	Tespitler ve ihtiyaçlarda herhangi bir değişim bulunmadığından performans göstergesinde bir değişiklik ihtiyacı bulunmamaktadır.				
Etkililik	2024 yılı için hedeflenen performans göstergesi değerine ulaşılmıştır. Tespit edilen ihtiyaçlar karşılanmıştır. Performans göstergesinin gerçekleşmesi On Birinci Kalkınma Planının 2.5.2.4. Kamuda İnsan Kaynakları başlığında yer alan 804. "Kamu personeline ilişkin kamu hizmetlerinin sunumunda önemli bir role sahip olan insan kaynağının temini, etkin ve verimli bir şekilde hizmet sunumu ve çalışan memnuniyeti artırılacaktır." ve 804.1. "Kamu personeline ilişkin kamu hizmetlerinin sunumunda etkinliği, verimliliği ve çalışan memnuniyetini artırmaya yönelik hukuki düzenlemeler yapılacaktır." politika ve tedbirlerine olumlu katkı sağlamıştır.				
Etkinlik	Göstergenin gerçekleşmesine yönelik öngörülemez maliyetler ortaya çıkmamış olup, tahmin edilen maliyetin ötesine geçilmemiştir.				
Sürdürülebilirlik	Gösterge için 2024 yılı hedefi gerçekleştirilmiş olup, göstergelerinin devam ettirilmesinde kurumsal, yasal, çevresel vb. unsurlar açısından herhangi bir risk görülmemektedir.				

¹² Üniversitemiz Kalite Koordinatörlüğü tarafından yapılan iç paydaş memnuniyet anketlerinin ortalamasıdır.

KASTAMONU ÜNİVERSİTESİ 2024 YILI İDARE FAALİYET RAPORU

KURUMSALLAŞMA					
A3	Kurumsallaşmayı güçlendirerek kurum kültürünü, kimliğini ve kurumsal hafızayı geliştirmek				
H.3.5	Mezun Bilgi Sistemini 2021 yılına kadar kullanılabilir hale getirmek ve etkinliğini arttırmak				
H.3.5 Performansı	% 100				
Hedefe İlişkin Sapmanın Nedeni	Hedef gerçekleşmiştir.				
Hedefe İlişkin Alınacak Önlemler	Hedef gerçekleşmiştir.				
Sorumlu Birim	Öğrenci İşleri Daire Başkanlığı				
Performans Göstergesi	Hedefe Etkisi (%)	Plan Dönemi Başlangıç Değeri (2019) (A)	2024 İzleme Dönemindeki Yıl Sonu Hedeflenen Değer (B)	2024 İzleme Dönemindeki Gerçekleşme Değeri (C)	Performans (%) (C-A)/(B-A)
PG3.5.1: Mezun bilgi sistemine kayıtlı öğrenci sayısı	50	1.000	25.000	65.345	268
Performans Göstergelerine İlişkin Değerlendirmeler					
İlgililik	Tespitler ve ihtiyaçlarda herhangi bir değişim bulunmadığından performans göstergesinde bir değişiklik ihtiyacı bulunmamaktadır.				
Etkililik	2024 yılı için göstergeye yönelik hedeflenen değer gerçekleşmiştir. İlgili performans göstergesinin gerçekleşmesi, 11. Kalkınma Planı'nda 2.3.1 "Eğitim" başlığı altında yer alan 561.7. "Mezunların kariyer süreçlerinin takibi ve mezun-üniversite işbirliğinin güçlendirilmesi için mezun izleme sistemi kurulacaktır." hedefine katkı sağlamıştır.				
Etkinlik	Göstergenin gerçekleşmesine yönelik öngörülemez maliyetler ortaya çıkmamış olup, tahmin edilen maliyetin ötesine geçilmemiştir.				
Sürdürülebilirlik	Gösterge için 2024 yılı hedefi gerçekleştirilmiş olup, göstergelerinin devam ettirilmesinde kurumsal, yasal, çevresel vb. unsurlar açısından herhangi bir risk görülmemektedir.				
Performans Göstergesi	Hedefe Etkisi (%)	Plan Dönemi Başlangıç Değeri (2019) (A)	2024 İzleme Dönemindeki Yıl Sonu Hedeflenen Değer (B)	2024 İzleme Dönemindeki Gerçekleşme Değeri (C)	Performans (%) (C/B)
PG3.5.2: Mezunlarla yapılan etkinlik sayısı	20	-	1	58	5.800
Performans Göstergelerine İlişkin Değerlendirmeler					
İlgililik	Tespitler ve ihtiyaçlarda herhangi bir değişim bulunmadığından performans göstergesinde bir değişiklik ihtiyacı bulunmamaktadır.				
Etkililik	2024 yılı için göstergeye yönelik hedeflenen değer gerçekleşmiştir. İlgili performans göstergesinin gerçekleşmesi, 11. Kalkınma Planı'nda 2.3.1 "Eğitim" başlığı altında yer alan 561.7. "Mezunların kariyer süreçlerinin takibi ve mezun-üniversite işbirliğinin güçlendirilmesi için mezun izleme sistemi kurulacaktır." hedefine katkı sağlamıştır.				
Etkinlik	Göstergenin gerçekleşmesine yönelik öngörülemez maliyetler ortaya çıkmamış olup, tahmin edilen maliyetin ötesine geçilmemiştir.				
Sürdürülebilirlik	Gösterge için 2024 yılı hedefi gerçekleştirilmiş olup, göstergelerinin devam ettirilmesinde kurumsal, yasal, çevresel vb. unsurlar açısından herhangi bir risk görülmemektedir.				
Performans Göstergesi	Hedefe Etkisi (%)	Plan Dönemi Başlangıç Değeri (2019) (A)	2024 İzleme Dönemindeki Yıl Sonu Hedeflenen Değer (B)	2024 İzleme Dönemindeki Gerçekleşme Değeri (C)	Performans (%) (C/B)
PG3.5.3: Mezun memnuniyet oranı (%)	30	-	55	66	110
Performans Göstergelerine İlişkin Değerlendirmeler					
İlgililik	Tespitler ve ihtiyaçlarda herhangi bir değişim bulunmadığından performans göstergesinde bir değişiklik ihtiyacı bulunmamaktadır.				
Etkililik	2024 yılı için göstergeye yönelik hedeflenen değer gerçekleşmiştir. İlgili performans göstergesinin gerçekleşmesi, 11. Kalkınma Planı'nda 2.5.2.4. Kamuda İnsan Kaynakları başlığında yer alan 804. "Kamu personeline ilişkin kamu hizmetlerinin sunumunda önemli bir role sahip olan insan kaynağının temini, etkin ve verimli bir şekilde hizmet sunumu ve çalışan memnuniyeti artırılabilecektir." ve 804.1. Kamu personeline ilişkin kamu hizmetlerinin sunumunda etkinliği, verimliliği ve çalışan memnuniyetini artırmaya yönelik hukuki düzenlemeler yapılacaktır." politika ve tedbirlerine olumlu katkı sağlamıştır.				
Etkinlik	Göstergenin gerçekleşmesine yönelik öngörülemez maliyetler ortaya çıkmamış olup, tahmin edilen maliyetin ötesine geçilmemiştir.				
Sürdürülebilirlik	Gösterge için 2024 yılı hedefi gerçekleştirilmiş olup, göstergelerinin devam ettirilmesinde kurumsal, yasal, çevresel vb. unsurlar açısından herhangi bir risk görülmemektedir.				

Üniversitemiz 2020-2024 Yılları Stratejik Planı'nda belirlenen dördüncü stratejik amacımız "Tüm paydaşlarla iş birliğini geliştirmek ve bölgesel kalkınmaya katkıda bulunmak" olmuştur. Bu stratejik amacı gerçekleştirilmesine yönelik 5 ölçülebilir hedef oluşturulmuş, hedeflerin değerlendirilebilmesi amacıyla ise 14 performans göstergesi belirlenmiştir. İlgili performans göstergelerinin değerlendirme tabloları aşağıda gösterilmiştir.

KASTAMONU ÜNİVERSİTESİ 2024 YILI İDARE FAALİYET RAPORU

BÖLGESEL KALKINMA ve TOPLUMSAL KATKI					
A4		Tüm paydaşlarla iş birliğini geliştirmek ve bölgesel kalkınmaya katkıda bulunmak			
H.4.1		Tıp Fakültesini plan dönemi sonuna kadar tamamlayarak etkin hale getirmek			
H.4.1 Performansı		% 92			
Hedefe İlişkin Sapmanın Nedeni		"Tıp fakültesinde hizmet veren akademik ve idari personel sayısı" performans göstergesi hedefi büyük ölçüde gerçekleştirilmiştir.			
Hedefe İlişkin Alınacak Önlemler		Akademik personel kadro sayıları dikkate alınarak 2025 yılında belirlenen ihtiyaçlar doğrultusunda personel sayısı arttırılacaktır.			
Sorumlu Birim		Yapı İşleri Teknik Daire Başkanlığı			
Performans Göstergesi	Hedefe Etkisi (%)	Plan Dönemi Başlangıç Değeri (2019) (A)	2024 İzleme Dönemindeki Yıl Sonu Hedeflenen Değer (B)	2024 İzleme Dönemindeki Gerçekleşme Değeri (C)	Performans (%) (C-A)/(B-A)
PG4.1.1: Tıp Fakültesi binalarının tamamlanma oranı (%)	45	25	100	100	100
Performans Göstergelerine İlişkin Değerlendirmeler					
İlgililik	Tespitler ve ihtiyaçlarda herhangi bir değişim bulunmadığından performans göstergesinde bir değişiklik ihtiyacı bulunmamaktadır.				
Etkililik	2024 yılı için göstergeye yönelik hedeflenen değer gerçekleşmiştir. İlgili performans göstergesinin gerçekleşmesi, 11. Kalkınma Planı'nda 2.3.1 "Eğitim" başlığı altında yer alan 561 "Yükseköğretim sistemi küresel rekabet gücü olan, kalite odaklı ve dinamik bir yapıya kavuşturulacak; yükseköğretim kurumlarının niteliklerinin artırılmasına yönelik uygulamalara devam edilecektir." hedefine katkı sağlamıştır.				
Etkinlik	Göstergenin gerçekleşmesine yönelik öngörülemeyen maliyetler ortaya çıkmamış olup, tahmin edilen maliyetin ötesine geçilmemiştir.				
Sürdürülebilirlik	Gösterge için 2024 yılı hedefi gerçekleştirilmiş olup, göstergelerinin devam ettirilmesinde kurumsal, yasal, çevresel vb. unsurlar açısından herhangi bir risk görülmemektedir.				
Performans Göstergesi	Hedefe Etkisi (%)	Plan Dönemi Başlangıç Değeri (2019) (A)	2024 İzleme Dönemindeki Yıl Sonu Hedeflenen Değer (B)	2024 İzleme Dönemindeki Gerçekleşme Değeri (C)	Performans (%) (C-A)/(B-A)
PG4.1.2: Tıp Fakültesinde hizmet veren akademik personel sayısı	35	17	86	71	78
Performans Göstergelerine İlişkin Değerlendirmeler					
İlgililik	Tespitler ve ihtiyaçlarda herhangi bir değişim bulunmadığından performans göstergesinde bir değişiklik ihtiyacı bulunmamaktadır.				
Etkililik	Hedeflenen 2024 yılı performans gösterge değerine ulaşamamıştır. Hedeflenen tıp fakültesinde hizmet veren akademik personel sayısına büyük ölçüde ulaşılmıştır. 2025-2029 Stratejik Planında hedef ve göstergelerde güncelleme yapılmıştır.				
Etkinlik	Göstergenin gerçekleşmesine yönelik öngörülemeyen maliyetler ortaya çıkmamış olup, tahmin edilen maliyetin ötesine geçilmemiştir.				
Sürdürülebilirlik	Gösterge için 2024 yılı hedefi gerçekleşmemiş olup, 2025-2029 Stratejik Planında hedef ve göstergelerde güncelleme yapılmıştır.				
Performans Göstergesi	Hedefe Etkisi (%)	Plan Dönemi Başlangıç Değeri (2019) (A)	2024 İzleme Dönemindeki Yıl Sonu Hedeflenen Değer (B)	2024 İzleme Dönemindeki Gerçekleşme Değeri (C)	Performans (%) (C-A)/(B-A)
PG4.1.1.3: Tıp Fakültesinde hizmet veren idari personel sayısı ¹³	20	33	25	22	138
Performans Göstergelerine İlişkin Değerlendirmeler					
İlgililik	Tespitler ve ihtiyaçlarda herhangi bir değişim bulunmadığından performans göstergesinde bir değişiklik ihtiyacı bulunmamaktadır.				
Etkililik	Hedeflenen 2024 yılı performans gösterge değerine ulaşamamıştır. Hedeflenen tıp fakültesinde hizmet veren idari personel sayısına büyük ölçüde ulaşılmıştır. 2025-2029 Stratejik Planında hedef ve göstergelerde güncelleme yapılmıştır.				
Etkinlik	Göstergenin gerçekleşmesine yönelik öngörülemeyen maliyetler ortaya çıkmamış olup, tahmin edilen maliyetin ötesine geçilmemiştir.				
Sürdürülebilirlik	Gösterge için 2024 yılı hedefi büyük ölçüde gerçekleşmiş olup, 2025-2029 Stratejik Planında hedef ve göstergelerde güncelleme yapılmıştır.				

¹³ Üniversitemiz Stratejik Planın 2022 yılında revize edilirken "Tıp Fakültesinde hizmet veren idari personel sayısının" 2024 yılı hedef değeri değiştirilmiştir. 2024 yılı hedefine ulaşamamış olup hesaplamalarda ulaşılmış gibi görünmektedir.

BÖLGESEL KALKINMA ve TOPLUMSAL KATKI					
A4	Tüm paydaşlarla iş birliğini geliştirmek ve bölgesel kalkınmaya katkıda bulunmak				
H.4.2	2020 yılı sonuna kadar Teknokent'in yapılandırılması ve plan dönemi sonuna kadar tüm birimlerinin işletilmesini sağlamak				
H.4.2 Performansı	% 94				
Hedefe İlişkin Sapmanın Nedeni*	Hedef büyük ölçüde gerçekleşmiştir.				
Hedefe İlişkin Alınacak Önlemler	Hedef büyük ölçüde gerçekleşmiştir.				
Sorumlu Birim	Rektörlük				
Performans Göstergesi	Hedefe Etkisi (%)	Plan Dönemi Başlangıç Değeri (2019) (A)	2024 İzleme Dönemindeki Yıl Sonu Hedeflenen Değer (B)	2024 İzleme Dönemindeki Gerçekleşme Değeri (C)	Performans (%) (C-A)/(B-A)
PG 4.2.1: Hizmet binasının tamamlanma oranı (%)	40	-	100	100	100
Performans Göstergelerine İlişkin Değerlendirmeler					
İlgililik	Tespitler ve ihtiyaçlarda herhangi bir değişim bulunmadığından performans göstergesinde bir değişiklik ihtiyacı bulunmamaktadır.				
Etkililik	2024 yılı için göstergeye yönelik hedeflenen değer gerçekleşmiştir. İlgili performans göstergesinin gerçekleşmesi, 11. Kalkınma Planı'nda 2.3.1 "Eğitim" başlığı altında yer alan 561 "Yükseköğretim sistemi küresel rekabet gücü olan, kalite odaklı ve dinamik bir yapıya kavuşturulacak; yükseköğretim kurumlarının niteliklerinin artırılmasına yönelik uygulamalara devam edilecektir." ve 2.2.1.1.7. Ar-Ge ve Yenilik" başlığı altında yer alan "350.6. TTO'ların kurumsal yapısı ve insan kaynağı kapasitesi geliştirilerek performans odaklı olarak desteklenecektir." hedeflerine katkı sağlamıştır.				
Etkinlik	Göstergenin gerçekleşmesine yönelik öngörülemez maliyetler ortaya çıkmamış olup, tahmin edilen maliyetin ötesine geçilmemiştir.				
Sürdürülebilirlik	Gösterge için 2024 yılı hedefi gerçekleştirilmiş olup, göstergelerinin devam ettirilmesinde kurumsal, yasal, çevresel vb. unsurlar açısından herhangi bir risk görülmemektedir.				
Performans Göstergesi	Hedefe Etkisi (%)	Plan Dönemi Başlangıç Değeri (2019) (A)	2024 İzleme Dönemindeki Yıl Sonu Hedeflenen Değer (B)	2024 İzleme Dönemindeki Gerçekleşme Değeri (C)	Performans (%) (C-A)/(B-A)
PG4.2.2: Faaliyet gösteren toplam firma sayısı	20	-	50	48	96
Performans Göstergelerine İlişkin Değerlendirmeler					
İlgililik	Tespitler ve ihtiyaçlarda herhangi bir değişim bulunmadığından performans göstergesinde bir değişiklik ihtiyacı bulunmamaktadır.				
Etkililik	Hedeflenen 2024 yılı performans gösterge değerine büyük ölçüde ulaşılmıştır. 2025-2029 Stratejik Planında hedef ve göstergelerde güncelleme yapılmıştır.				
Etkinlik	Göstergenin gerçekleşmesine yönelik öngörülemez maliyetler ortaya çıkmamış olup tahmin edilen maliyetin ötesine geçilmemiştir.				
Sürdürülebilirlik	Gösterge için 2024 yılı hedefi büyük ölçüde gerçekleşmiş olup, 2025-2029 Stratejik Planında hedef ve göstergelerde güncelleme yapılmıştır.				
Performans Göstergesi	Hedefe Etkisi (%)	Plan Dönemi Başlangıç Değeri (2019) (A)	2024 İzleme Dönemindeki Yıl Sonu Hedeflenen Değer (B)	2024 İzleme Dönemindeki Gerçekleşme Değeri (C)	Performans (%) (C-A)/(B-A)
PG4.2.3: Tüm firmalarda istihdam edilen kişi sayısı	20	-	75	223	297
Performans Göstergelerine İlişkin Değerlendirmeler					
İlgililik	Tespitler ve ihtiyaçlarda herhangi bir değişim bulunmadığından performans göstergesinde bir değişiklik ihtiyacı bulunmamaktadır.				
Etkililik	2024 yılı için göstergeye yönelik hedeflenen değer iki katı gerçekleşmiştir. İlgili performans göstergesinin gerçekleşmesinde 11'inci Kalkınma Planı'nın 350.7. maddesinde geçen "Yükseköğretim kurumları adına tescil edilmiş fikri hakların farklı statüdeki TTO'lar aracılığıyla ticarileştirilmesi, elde edilen gelirin üniversiteye dönüşü ve buluş sahibine ödeme yapılabilmesi ve TTO 'ların finansal sürdürülebilirliğinin sağlanması konularında mevzuatta iyileştirmeler yapılacaktır." hedefine katkısı bulunmaktadır.				
Etkinlik	Göstergenin gerçekleşmesine yönelik öngörülemez maliyetler ortaya çıkmamış olup tahmin edilen maliyetin ötesine geçilmemiştir.				
Sürdürülebilirlik	Gösterge için 2024 yılı hedefi gerçekleştirilmiş olup, göstergelerinin devam ettirilmesinde kurumsal, yasal, çevresel vb. unsurlar açısından herhangi bir risk görülmemektedir.				

Performans Göstergesi	Hedef Etkisi (%)	Plan Dönemi Başlangıç Değeri (2019) (A)	2024 İzleme Dönemindeki Yıl Sonu Hedeflenen Değer (B)	2024 İzleme Dönemindeki Gerçekleşme Değeri (C)	Performans (%) (C-A)/(B-A)
PG4.2.4: Akademisyen firma sayısı	10	-	15	13	87
Performans Göstergelerine İlişkin Değerlendirmeler					
İlgililik	Tespitler ve ihtiyaçlarda herhangi bir değişim bulunmadığından performans göstergesinde bir değişiklik ihtiyacı bulunmamaktadır.				
Etkililik	2024 yılı için göstergeye yönelik hedeflenen değer büyük ölçüde gerçekleşmiştir. 2025-2029 Stratejik Planında hedef ve göstergelerde güncelleme yapılmıştır.				
Etkinlik	Göstergenin gerçekleşmesine yönelik öngörülemeden maliyetler ortaya çıkmamış olup tahmin edilen maliyetin ötesine geçilmemiştir.				
Sürdürülebilirlik	Gösterge için 2024 yılı hedefi büyük ölçüde gerçekleşmiş olup, 2025-2029 Stratejik Planında hedef ve göstergelerde güncelleme yapılmıştır.				
Performans Göstergesi	Hedef Etkisi (%)	Plan Dönemi Başlangıç Değeri (2019) (A)	2024 İzleme Dönemindeki Yıl Sonu Hedeflenen Değer (B)	2024 İzleme Dönemindeki Gerçekleşme Değeri (C)	Performans (%) (C-A)/(B-A)
PG4.2.5: Öğrenci/Mezun firma sayısı	10	-	10	6	60
Performans Göstergelerine İlişkin Değerlendirmeler					
İlgililik	Tespitler ve ihtiyaçlarda herhangi bir değişim bulunmadığından performans göstergesinde bir değişiklik ihtiyacı bulunmamaktadır.				
Etkililik	2024 yılı için göstergeye yönelik hedeflenen değer kısmen gerçekleşmiştir. 2025-2029 Stratejik Planında hedef ve göstergelerde güncelleme yapılmıştır.				
Etkinlik	Göstergenin gerçekleşmesine yönelik öngörülemeden maliyetler ortaya çıkmamış olup tahmin edilen maliyetin ötesine geçilmemiştir.				
Sürdürülebilirlik	Gösterge için 2024 yılı hedefi değer kısmen gerçekleşmiş olup, 2025-2029 Stratejik Planında hedef ve göstergelerde güncelleme yapılmıştır.				



BÖLGESEL KALKINMA ve TOPLUMSAL KATKI					
A4	Tüm paydaşlarla iş birliğini geliştirmek ve bölgesel kalkınmaya katkıda bulunmak				
H.4.3	Üniversitemiz bünyesinde her yıl en az 50 adet sosyal sorumluluk projesi/faaliyeti gerçekleştirmek				
H.4.3 Performansı	% 100				
Hedefe İlişkin Sapmanın Nedeni	Hedef gerçekleşmiştir.				
Hedefe İlişkin Alınacak Önlemler	Hedef gerçekleşmiştir.				
Sorumlu Birim	Rektörlük				
Performans Göstergesi	Hedefe Etkisi (%)	Plan Dönemi Başlangıç Değeri (2019) (A)	2024 İzleme Dönemindeki Yıl Sonu Hedeflenen Değer (B)	2024 İzleme Dönemindeki Gerçekleşme Değeri (C)	Performans (%) (C-A)/(B-A)
PG4.3.1: Sosyal sorumluluk proje sayısı	70	37	50	244	1.592
Performans Göstergelerine İlişkin Değerlendirmeler					
İlgililik	Tespitler ve ihtiyaçlarda herhangi bir değişim bulunmadığından performans göstergesinde bir değişiklik ihtiyacı bulunmamaktadır.				
Etkililik	2024 yılı için göstergeye yönelik hedeflenen değer gerçekleşmiştir. İlgili performans göstergesinin gerçekleşmesi, 11. Kalkınma Planı'nda 2.3.1 "Eğitim" başlığı altında yer alan 561 "Yükseköğretim sistemi küresel rekabet gücü olan, kalite odaklı ve dinamik bir yapıya kavuşturulacak; yükseköğretim kurumlarının niteliklerinin artırılmasına yönelik uygulamalara devam edilecektir." hedefine katkı sağlamıştır.				
Etkinlik	Göstergenin gerçekleşmesine yönelik öngörülemez maliyetler ortaya çıkmamış olup, tahmin edilen maliyetin ötesine geçilmemiştir.				
Sürdürülebilirlik	Gösterge için 2024 yılı hedefi gerçekleştirilmiş olup, göstergelerinin devam ettirilmesinde kurumsal, yasal, çevresel vb. unsurlar açısından herhangi bir risk görülmemektedir.				
Performans Göstergesi	Hedefe Etkisi (%)	Plan Dönemi Başlangıç Değeri (2019) (A)	2024 İzleme Dönemindeki Yıl Sonu Hedeflenen Değer (B)	2024 İzleme Dönemindeki Gerçekleşme Değeri (C)	Performans (%) (C-A)/(B-A)
PG4.3.2: Engelli dostu faaliyet sayısı	30	10	20	62	520
Performans Göstergelerine İlişkin Değerlendirmeler					
İlgililik	Tespitler ve ihtiyaçlarda herhangi bir değişim bulunmadığından performans göstergesinde bir değişiklik ihtiyacı bulunmamaktadır.				
Etkililik	2024 yılı için göstergeye yönelik hedeflenen değer gerçekleşmiştir. İlgili performans göstergesinin gerçekleşmesi, 11. Kalkınma Planı'nda 2.3.1 "Eğitim" başlığı altında yer alan 561 "Yükseköğretim sistemi küresel rekabet gücü olan, kalite odaklı ve dinamik bir yapıya kavuşturulacak; yükseköğretim kurumlarının niteliklerinin artırılmasına yönelik uygulamalara devam edilecektir." hedefine katkı sağlamıştır.				
Etkinlik	Göstergenin gerçekleşmesine yönelik öngörülemez maliyetler ortaya çıkmamış olup, tahmin edilen maliyetin ötesine geçilmemiştir.				
Sürdürülebilirlik	Gösterge için 2024 yılı hedefi gerçekleştirilmiş olup, göstergelerinin devam ettirilmesinde kurumsal, yasal, çevresel vb. unsurlar açısından herhangi bir risk görülmemektedir.				

BÖLGESEL KALKINMA ve TOPLUMSAL KATKI					
A4	Tüm paydaşlarla iş birliğini geliştirmek ve bölgesel kalkınmaya katkıda bulunmak				
H.4.4	Üniversitemiz bünyesinde her yıl en az 20 adet sosyokültürel, sportif, sanatsal ve turizm faaliyetlerini gerçekleştirmek				
H.4.4 Performansı	% 100				
Hedefe İlişkin Sapmanın Nedeni*	Hedef gerçekleşmiştir.				
Hedefe İlişkin Alınacak Önlemler	Hedef gerçekleşmiştir.				
Sorumlu Birim	Sağlık, Kültür ve Spor Daire Başkanlığı				
Performans Göstergesi	Hedefe Etkisi (%)	Plan Dönemi Başlangıç Değeri (2019) (A)	2024 İzleme Dönemindeki Yıl Sonu Hedeflenen Değer (B)	2024 İzleme Dönemindeki Gerçekleşme Değeri (C)	Performans (%) (C-A)/(B-A)
PG4.4.1: Gerçekleştirilen sosyo-kültürel sportif ve sanatsal faaliyet sayısı	100	18	24	1212	19.900
Performans Göstergelerine İlişkin Değerlendirmeler					
İlgililik	Tespitler ve ihtiyaçlarda herhangi bir değişim bulunmadığından performans göstergesinde bir değişiklik ihtiyacı bulunmamaktadır.				
Etkililik	2024 yılı için göstergeye yönelik hedeflenen değer gerçekleşmiştir. İlgili performans göstergesinin gerçekleşmesi, 11. Kalkınma Planı'nda 2.3.1 "Eğitim" başlığı altında yer alan 561 "Yükseköğretim sistemi küresel rekabet gücü olan, kalite odaklı ve dinamik bir yapıya kavuşturulacak; yükseköğretim kurumlarının niteliklerinin artırılmasına yönelik uygulamalara devam edilecektir." hedefine katkı sağlamıştır.				
Etkinlik	Göstergenin gerçekleşmesine yönelik öngörülemeyen maliyetler ortaya çıkmamış olup, tahmin edilen maliyetin ötesine geçilmemiştir.				
Sürdürülebilirlik	Gösterge için 2024 yılı hedefi gerçekleştirilmiş olup, göstergelerinin devam ettirilmesinde kurumsal, yasal, çevresel vb. unsurlar açısından herhangi bir risk görülmemektedir.				

Üniversitemiz Güzel Sanatlar ve Tasarım Fakültesi Grafik Tasarımı Bölümü öğretim elemanı Dr. Sofya C. Canbolat yürütücülüğünde gerçekleştirilen "Sıcak Bir Kalp Serin Bir Sınıf: Deprem Sonrası Eğitim İçin El Ele" sosyal sorumluluk projesi, depremden etkilenen ve Antakya'nın Defne ilçesinde bulunan Döver İlkokulu Ortaokulu'nun ısınma soğutma ihtiyaçlarını karşılayarak başarıyla sonuçlandı.



BÖLGESEL KALKINMA ve TOPLUMSAL KATKI					
A4		Tüm paydaşlarla iş birliğini geliştirmek ve bölgesel kalkınmaya katkıda bulunmak			
H.4.5		Kastamonu Üniversitesi bünyesinde UNESCO gastronomi kürsüsü kurmak.			
H.4.5 Performansı		%100			
Hedefe İlişkin Sapmanın Nedeni		Hedef gerçekleşmiştir.			
Hedefe İlişkin Alınacak Önlemler		Hedef gerçekleşmiştir.			
Sorumlu Birim		Turizm Fakültesi			
Performans Göstergesi	Hedefe Etkisi (%)	Plan Dönemi Başlangıç Değeri (2019) (A)	2024 İzleme Dönemindeki Yıl Sonu Hedeflenen Değer (B)	2024 İzleme Dönemindeki Gerçekleşme Değeri (C)	Performans (%) (C/B)
PG4.5.1: UNESCO Gastronomi çalışma biriminin oluşturulması (%)	50	-	100	100	100
Performans Göstergelerine İlişkin Değerlendirmeler					
İlgililik	Tespitler ve ihtiyaçlarda herhangi bir değişim bulunmadığından performans göstergesinde bir değişiklik ihtiyacı bulunmamaktadır.				
Etkililik	Göstegeye yönelik hedefler 2020 yılında halihazırda gerçekleşmiş olduğundan 2024 yılında ilgili performans göstergesinin gerçekleşmesi bu göstergeyle ilgili bir faaliyet yapılmamıştır., 11. Kalkınma Planı'nda yer alan 2.2.3.4. Fikri Mülkiyet Hakları başlığı altında yer alan 457.4. "Telif haklarına dayalı kültür endüstrilerine yönelik projeler, Birleşmiş Milletler Eğitim, Bilim ve Kültür Örgütü (UNESCO) Kültürel İfadelerin Çeşitliliğinin Korunması ve Geliştirilmesi Sözleşmesi de gözetilerek desteklenecektir." hedefi ile 461. "Geleneksel, bölgesel ve yerel ürünlerimizin ulusal ve uluslararası ölçekte rekabet gücünün artırılmasına yönelik coğrafi işaret tescil ve kullanımı desteklenecektir." hedefine katkı sağlamıştır.				
Etkinlik	Göstergenin gerçekleşmesine yönelik öngörülemeyen maliyetler ortaya çıkmamış olup, tahmin edilen maliyetin ötesine geçilmemiştir.				
Sürdürülebilirlik	Gösterge için 2024 yılı hedefi gerçekleştirilmiş olup, göstergelerinin devam ettirilmesinde kurumsal, yasal, çevresel vb. unsurlar açısından herhangi bir risk görülmemektedir.				
Performans Göstergesi	Hedefe Etkisi (%)	Plan Dönemi Başlangıç Değeri (2019) (A)	2024 İzleme Dönemindeki Yıl Sonu Hedeflenen Değer (B)	2024 İzleme Dönemindeki Gerçekleşme Değeri (C)	Performans (%) (C/B)
PG4.5.2: UNESCO'ya başvuru dosyasının hazırlanması	30	-	100	100	100
Performans Göstergelerine İlişkin Değerlendirmeler					
İlgililik	Tespitler ve ihtiyaçlarda herhangi bir değişim bulunmadığından performans göstergesinde bir değişiklik ihtiyacı bulunmamaktadır.				
Etkililik	2024 yılı için göstergeye yönelik hedeflenen değer gerçekleşmiştir. İlgili performans göstergesinin gerçekleşmesi, 11. Kalkınma Planı'nda yer alan 2.2.3.4. Fikri Mülkiyet Hakları başlığı altında yer alan 457.4-"Telif haklarına dayalı kültür endüstrilerine yönelik projeler, Birleşmiş Milletler Eğitim, Bilim ve Kültür Örgütü (UNESCO), Kültürel İfadelerin Çeşitliliğinin Korunması ve Geliştirilmesi Sözleşmesi de gözetilerek desteklenecektir." hedefi ile 461. "Geleneksel, bölgesel ve yerel ürünlerimizin ulusal ve uluslararası ölçekte rekabet gücünün artırılmasına yönelik coğrafi işaret tescil ve kullanımı desteklenecektir." hedefine katkı sağlamıştır.				
Etkinlik	Göstergenin gerçekleşmesine yönelik öngörülemeyen maliyetler ortaya çıkmamış olup, tahmin edilen maliyetin ötesine geçilmemiştir.				
Sürdürülebilirlik	Gösterge için 2024 yılı hedefi gerçekleştirilmiş olup, göstergelerinin devam ettirilmesinde kurumsal, yasal, çevresel vb. unsurlar açısından herhangi bir risk görülmemektedir.				

Performans Göstergesi	Hedefe Etkisi (%)	Plan Dönemi Başlangıç Değeri (2019) (A)	2023 İzleme Dönemindeki Yıl Sonu Hedeflenen Değer (B)	2023 İzleme Dönemindeki Gerçekleşme Değeri (C)	Performans (%) (C/B)
PG4.5.3: UNESCO Gastronomi kürsüsünde yer almak (%)	20	-	100	100	100
Performans Göstergelerine İlişkin Değerlendirmeler					
İlgililik	Tespitler ve ihtiyaçlarda herhangi bir değişim bulunmadığından performans göstergesinde bir değişiklik ihtiyacı bulunmamaktadır.				
Etkililik	2024 yılı için göstergeye yönelik hedeflenen değer gerçekleşmiştir. İlgili performans göstergesinin gerçekleşmesi, 11. Kalkınma Planı'nda yer alan 2.2.3.4. Fikri Mülkiyet Hakları başlığı altında yer alan 457.4. "Telif haklarına dayalı kültür endüstrilerine yönelik projeler, Birleşmiş Milletler Eğitim, Bilim ve Kültür Örgütü (UNESCO) Kültürel İfadelerin Çeşitliliğinin Korunması ve Geliştirilmesi Sözleşmesi de gözetilerek desteklenecektir." hedefi ile 461. "Geleneksel, bölgesel ve yerel ürünlerimizin ulusal ve uluslararası ölçekte rekabet gücünün artırılmasına yönelik coğrafi işaret tescil ve kullanımı desteklenecektir." hedefine katkı sağlamıştır.				
Etkinlik	Göstergenin gerçekleşmesine yönelik öngörülemeyen maliyetler ortaya çıkmamış olup, tahmin edilen maliyetin ötesine geçilmemiştir.				
Sürdürülebilirlik	Gösterge için 2024 yılı hedefi gerçekleştirilmiş olup, göstergelerinin devam ettirilmesinde kurumsal, yasal, çevresel vb. unsurlar açısından herhangi bir risk görülmemektedir.				

Üniversitemiz 2020-2024 Yılları Stratejik Planı'nda belirlenen son stratejik amacımız ise "Ormancılık ve tabiat turizmi alanında ihtisaslaşma ile ilgili çalışmaların nitelik ve niceliğini artırarak rol model bir üniversite olmak" olmuştur. Bu stratejik amacın gerçekleşmesine yönelik 5 ölçülebilir hedef oluşturulmuş, hedeflerin değerlendirilebilmesi amacıyla ise 9 performans göstergesi belirlenmiştir. İlgili performans göstergelerinin değerlendirme tabloları aşağıda gösterilmiştir.



İHTİSASLAŞMA

A5	Ormanlık ve tabiat turizmi alanında ihtisaslaşma ile ilgili çalışmaların nitelik ve niceliğini artırarak rol model bir üniversite olmak
H.5.1	Plan dönemi sonuna kadar orman ürünleri araştırma merkezinin kurulması ve faaliyete geçmesi
H.5.1 Performansı	% 100
Hedefe İlişkin Sapmanın Nedeni	Hedef gerçekleşmiştir.
Hedefe İlişkin Alınacak Önlemler	Hedef gerçekleşmiştir.
Sorumlu Birim	Rektörlük

Performans Göstergesi	Hedefe Etkisi (%)	Plan Dönemi Başlangıç Değeri (2019) (A)	2024 İzleme Dönemindeki Yıl Sonu Hedeflenen Değer (B)	2024 İzleme Dönemindeki Gerçekleşme Değeri (C)	Performans (%) (C/B)
PG5.1.1: Orman Ürünleri Araştırma Merkezi tamamlanma oranı (%)	40	-	100	100	100

Performans Göstergelerine İlişkin Değerlendirmeler

İlgililik	Tespitler ve ihtiyaçlarda herhangi bir değişim bulunmadığından performans göstergesinde bir değişiklik ihtiyacı bulunmamaktadır.
Etkililik	2024 yılı için göstergeye yönelik hedeflenen değer gerçekleşmiştir. İlgili performans göstergesinin gerçekleşmesi, 11. Kalkınma Planı'nda yer alan 2.2.2.1. Tarım başlığı altında yer alan 416.3. "Bölgesel Kalkınma Odaklı Misyon Farklılaşması ve İhtisaslaşması Programı kapsamındaki ilgili üniversiteler başta olmak üzere, Tarım ve Orman Bakanlığı ile işbirliği içerisinde, tarımsal üretim ve verimliliği artırmaya yönelik araştırma faaliyetlerine önem verilecektir." hedefi ile 2.3.1. Eğitim başlığı altında yer alan 560.1. "Bölgesel Kalkınma Odaklı Misyon Farklılaşması ve İhtisaslaşma Projesinin kapsamı genişletilecektir." hedefine katkı sağlamıştır.
Etkinlik	Göstergenin gerçekleşmesine yönelik öngörülemeden maliyetler ortaya çıkmamış olup, tahmin edilen maliyetin ötesine geçilmemiştir.
Sürdürülebilirlik	Gösterge için 2024 yılı hedefi gerçekleştirilmiş olup, göstergelerinin devam ettirilmesinde kurumsal, yasal, çevresel vb. unsurlar açısından herhangi bir risk görülmemektedir.

Performans Göstergesi	Hedefe Etkisi (%)	Plan Dönemi Başlangıç Değeri (2019) (A)	2024 İzleme Dönemindeki Yıl Sonu Hedeflenen Değer (B)	2024 İzleme Dönemindeki Gerçekleşme Değeri (C)	Performans (%) (C/B)
PG5.1.2: Merkezde yapılan test sayısı	30	-	10	10	100

Performans Göstergelerine İlişkin Değerlendirmeler

İlgililik	Tespitler ve ihtiyaçlarda herhangi bir değişim bulunmadığından performans göstergesinde bir değişiklik ihtiyacı bulunmamaktadır.
Etkililik	2024 yılı için göstergeye yönelik hedeflenen değer gerçekleşmiştir. İlgili performans göstergesinin gerçekleşmesi, 11. Kalkınma Planı'nda yer alan 2.2.2.1. Tarım başlığı altında yer alan 416.3. "Bölgesel Kalkınma Odaklı Misyon Farklılaşması ve İhtisaslaşması Programı kapsamındaki ilgili üniversiteler başta olmak üzere, Tarım ve Orman Bakanlığı ile işbirliği içerisinde, tarımsal üretim ve verimliliği artırmaya yönelik araştırma faaliyetlerine önem verilecektir." hedefi ile 2.3.1. Eğitim başlığı altında yer alan 560.1. "Bölgesel Kalkınma Odaklı Misyon Farklılaşması ve İhtisaslaşma Projesinin kapsamı genişletilecektir." hedefine katkı sağlamıştır.
Etkinlik	Göstergenin gerçekleşmesine yönelik öngörülemeden maliyetler ortaya çıkmamış olup, tahmin edilen maliyetin ötesine geçilmemiştir.
Sürdürülebilirlik	Gösterge için 2024 yılı hedefi gerçekleştirilmiş olup, göstergelerinin devam ettirilmesinde kurumsal, yasal, çevresel vb. unsurlar açısından herhangi bir risk görülmemektedir.

KASTAMONU ÜNİVERSİTESİ 2024 YILI İDARE FAALİYET RAPORU

Performans Göstergesi	Hedefe Etkisi (%)	Plan Dönemi Başlangıç Değeri (2019) (A)	2024 Yılı Sonu Hedeflenen Değer (B)	2024 Yılı Gerçekleşme Değeri (C)	Performans (%) (C-A)/(B-A)
PG5.1.3: Tıbbi aromatik bitkilerle ilgili AR-Ge serası kurmak	30	-	100	100	100
Performans Göstergelerine İlişkin Değerlendirmeler					
İlgililik	Tespitler ve ihtiyaçlarda herhangi bir değişim bulunmadığından performans göstergesinde bir değişiklik ihtiyacı bulunmamaktadır.				
Etkililik	2024 yılı için göstergeye yönelik hedeflenen değer gerçekleşmiştir. İlgili performans göstergesinin gerçekleşmesi, 11 Kalkınma Planı'nda yer alan 2.2.2.1. Tarım başlığı altında yer alan 416.3. "Bölgesel Kalkınma Odaklı Misyon Farklılaşması ve İhtisaslaşması Programı kapsamındaki ilgili üniversiteler başta olmak üzere, Tarım ve Orman Bakanlığı ile işbirliği içerisinde, tarımsal üretim ve verimliliği artırmaya yönelik araştırma faaliyetlerine önem verilecektir." hedefi ile 2.3.1. Eğitim başlığı altında yer alan 560.1. "Bölgesel Kalkınma Odaklı Misyon Farklılaşması ve İhtisaslaşma Projesinin kapsamı genişletilecektir." hedefine katkı sağlamıştır.				
Etkinlik	Göstergenin gerçekleşmesine yönelik öngörülemeyen maliyetler ortaya çıkmamış olup, tahmin edilen maliyetin ötesine geçilmemiştir.				
Sürdürülebilirlik	Gösterge için 2024 yılı hedefi gerçekleştirilmiş olup, göstergelerinin devam ettirilmesinde kurumsal, yasal, çevresel vb. unsurlar açısından herhangi bir risk görülmemektedir.				



İHTİSASLAŞMA					
A5	Ormancılık ve tabiat turizmi alanında ihtisaslaşma ile ilgili çalışmaların nitelik ve niceliğini arttırarak rol model bir üniversite olmak				
H.5.2	Plan dönemi sonuna kadar en az 5 adet tıbbi aromatik bitkilerin yetiştirilmesi ve 2 adet odun dışı orman ürününün sanayiye kazandırılması				
H.5.2 Performansı	% 100				
Hedefe İlişkin Sapmanın Nedeni	Hedef gerçekleşmiştir.				
Hedefe İlişkin Alınacak Önlemler	Hedef gerçekleşmiştir.				
Sorumlu Birim	Rektörlük				
Performans Göstergesi	Hedefe Etkisi (%)	Plan Dönemi Başlangıç Değeri (2019) (A)	2024 İzleme Dönemindeki Yıl Sonu Hedeflenen Değer (B)	2024 İzleme Dönemindeki Gerçekleşme Değeri (C)	Performans (%) (C/B)
PG5.2.1: Tıbbi aromatik bitki türü sayısı	70	-	6	6	100
Performans Göstergelerine İlişkin Değerlendirmeler					
İlgililik	Tespitler ve ihtiyaçlarda herhangi bir değişim bulunmadığından performans göstergesinde bir değişiklik ihtiyacı bulunmamaktadır.				
Etkililik	2024 yılı için göstergeye yönelik hedeflenen değer 2,3 katı gerçekleşme olmuştur. İlgili performans göstergesinin gerçekleşmesi, 11. Kalkınma Planı'nda 2.2.2.1 "Tarım" başlığı altında yer alan 407.2 "Başta yüksek katma değerli tıbbi ve aromatik bitkilerde olmak üzere, ürün güvenilirliği, çeşitliliği ve üretimini artırmak amacıyla, iyi tarım uygulamaları, organik tarım, sözleşmeli üretim, kümelenme, araştırma, pazarlama ve markalaşma faaliyetleri desteklenecektir." hedefine katkı sağlamıştır.				
Etkinlik	Göstergenin gerçekleşmesine yönelik öngörülemeyen maliyetler ortaya çıkmamış olup, tahmin edilen maliyetin ötesine geçilmemiştir.				
Sürdürülebilirlik	Gösterge için 2024 yılı hedefi gerçekleştirilmiş olup, göstergelerinin devam ettirilmesinde kurumsal, yasal, çevresel vb. unsurlar açısından herhangi bir risk görülmemektedir.				
Performans Göstergesi	Hedefe Etkisi (%)	Plan Dönemi Başlangıç Değeri (2019) (A)	2024 İzleme Dönemindeki Yıl Sonu Hedeflenen Değer (B)	2024 İzleme Dönemindeki Gerçekleşme Değeri (C)	Performans (%) (C/B)
PG5.2.2: Odun dışı orman ürünleri üretimi için üniversite-sanayi arasında yapılan iş birliği sayısı	30	-	6	10	167
Performans Göstergelerine İlişkin Değerlendirmeler					
İlgililik	Tespitler ve ihtiyaçlarda herhangi bir değişim bulunmadığından performans göstergesinde bir değişiklik ihtiyacı bulunmamaktadır.				
Etkililik	2024 yılı için göstergeye yönelik hedeflenen değer 3 katı gerçekleşme olmuştur. İlgili performans göstergesinin gerçekleşmesi, 11. Kalkınma Planı'nda 2.2.2.1 "Tarım" başlığı altında yer alan 416.3 "Bölgesel Kalkınma Odaklı Misyona Farklılaşması ve İhtisaslaşması Programı" kapsamındaki ilgili üniversiteler başta olmak üzere, Tarım ve Orman Bakanlığı ile işbirliği içerisinde, tarımsal üretim ve verimliliği artırmaya yönelik araştırma faaliyetlerine önem verilecektir" hedefine katkı sağlamıştır.				
Etkinlik	Göstergenin gerçekleşmesine yönelik öngörülemeyen maliyetler ortaya çıkmamış olup, tahmin edilen maliyetin ötesine geçilmemiştir.				
Sürdürülebilirlik	Gösterge için 2024 yılı hedefi gerçekleştirilmiş olup, göstergelerinin devam ettirilmesinde kurumsal, yasal, çevresel vb. unsurlar açısından herhangi bir risk görülmemektedir. İhtisaslaşma sahasında paydaşlardan olan kamu, özel sektör ve sanayi ile işbirlikleri yapılmıştır.				

İHTİSASLAŞMA					
A5	Ormanlık ve tabiat turizmi alanında ihtisaslaşma ile ilgili çalışmaların nitelik ve niceliğini arttırarak rol model bir üniversite olmak				
H.5.3	Ormanlık ve tabiat turizmi alanında paydaşlara yönelik her yıl en az 15 adet eğitim, danışmanlık ve sertifika programları düzenlemek				
H.5.3 Performansı	%100				
Hedefe İlişkin Sapmanın Nedeni	Hedef gerçekleşmiştir.				
Hedefe İlişkin Alınacak Önlemler	Hedef gerçekleşmiştir.				
Sorumlu Birim	Rektörlük				
Performans Göstergesi	Hedefe Etkisi (%)	Plan Dönemi Başlangıç Değeri (2019) (A)	2024 Yıl Sonu Hedeflenen Değer (B)	2024 Yılı Gerçekleşme Değeri (C)	Performans (%) (C-A)/(B-A)
PG5.3.1: Eğitim, danışmanlık ve sertifika programı sayısı	100	-	85	259	305
Performans Göstergelerine İlişkin Değerlendirmeler					
İlgililik	Tespitler ve ihtiyaçlarda herhangi bir değişim bulunmadığından performans göstergesinde bir değişiklik ihtiyacı bulunmamaktadır.				
Etkililik	2024 yılı için göstergeye yönelik hedeflenen değerinin yaklaşık 3.2 katı gerçekleşme olmuştur. İlgili performans göstergesinin gerçekleşmesi, 11. Kalkınma Planı'nda 2.2.2 "Öncelikli Gelişme Alanları" başlığı altında yer alan 416. "Tarımsal araştırma faaliyetlerinde kamu, üniversite, özel sektör ve sanayi kesim arasındaki koordinasyon ve işbirliği geliştirilerek tarımsal Ar-Ge çalışmalarının etkinliği ve niteliği artırılacaktır." hedefi ile 2.2.2.3 "Turizm" başlığı altında yer alan 427 "Turizm sektöründe daha yüksek standartlarda hizmet sunumu sağlanacaktır." hedefine katkı sağlamıştır.				
Etkinlik	Göstergenin gerçekleşmesine yönelik öngörülemeyen maliyetler ortaya çıkmamış olup, tahmin edilen maliyetin ötesine geçilmemiştir.				
Sürdürülebilirlik	Gösterge için 2024 yılı hedefi gerçekleştirilmiş olup, göstergelerinin devam ettirilmesinde kurumsal, yasal, çevresel vb. unsurlar açısından herhangi bir risk görülmemektedir.				

İHTİSASLAŞMA					
A5	Ormanlık ve tabiat turizmi alanında ihtisaslaşma ile ilgili çalışmaların nitelik ve niceliğini arttırarak rol model bir üniversite olmak				
H.5.4	Batı Karadeniz Tabiat Turizmi Eylem Planını plan dönemi sonuna kadar oluşturmak				
H.5.4 Performansı	% 30				
Hedefe İlişkin Sapmanın Nedeni	Merkezi yönetim bütçesi ile tahsis edilen proje ödeneklerinin yetersiz kalması ilgili proje kapsamında maliyetlerin yüksek olması.				
Hedefe İlişkin Alınacak Önlemler	Projeye tahsis edilecek ödenekler doğrultusunda performans göstergesine yönelik revize işlemleri yapılacaktır.				
Sorumlu Birim	Turizm Fakültesi				
Performans Göstergesi	Hedefe Etkisi (%)	Plan Dönemi Başlangıç Değeri (2019) (A)	2024 Yıl Sonu Hedeflenen Değer (B)	2024 Yılı Gerçekleşme Değeri (C)	Performans (%) (C-A)/(B-A)
PG5.4.1: Batı Karadeniz Tabiat Turizmi Uygulama Eylem Planı'nın tamamlanma oranı (%)	100	-	100	30	30
Performans Göstergelerine İlişkin Değerlendirmeler					
İlgililik	Tespitler ve ihtiyaçlarda herhangi bir değişim bulunmadığından performans göstergesinde bir değişiklik ihtiyacı bulunmamaktadır.				
Etkililik	Yıl içerisinde stratejik hedef ile ilgili olarak hazırlanan proje YÖK'e ve T.C. Cumhurbaşkanlığı Strateji ve Bütçe Başkanlığı'na sunulmuştur. Merkezi yönetim kapsamında tahsis edilen proje ödeneği yetersiz olduğundan ilgili proje Stratejik Plan'ın takip eden yıllarında yeniden değerlendirilecektir. Stratejik hedefin gerçekleştirilmesi için çalışma grubu çalışmalarına devam etmektedir. Bu kapsamda kısmi eğitim ve odak grup toplantıları yapılmıştır. Hedefin paydaşı olan kamu kurumlarına, özel sektör kuruluşlarına ve sivil toplum kuruluşlarına proje çalışmaları sunulmuştur.				
Etkinlik	Göstergenin gerçekleşmesine yönelik öngörülemeyen maliyetler ortaya çıkmış olup, sorumlu ve işbirliği yapacak birimler ile toplantılar gerçekleştirilecektir.				
Sürdürülebilirlik	Gösterge için 2024 yılı hedefi gerçekleştirilmemiş olup, 2025-2029 Stratejik Planında hedef ve göstergelerde güncelleme yapılmıştır.				

İHTİSASLAŞMA					
A5		Ormanlık ve tabiat turizmi alanında ihtisaslaşma ile ilgili çalışmaların nitelik ve niceliğini arttırarak rol model bir üniversite olmak			
H.5.5		Kastamonu Üniversitesi Doğa Eğitim Merkezinin (KÜDEM) fizibilite projesini tamamlamak ve ihtisas alanı ile ilgili sanayiye nitelikli iş gücü eğitimi vermek			
H.5.5 Performansı		% 100			
Hedefe İlişkin Sapmanın Nedeni		Hedef gerçekleşmiştir.			
Hedefe İlişkin Alınacak Önlemler		Hedef gerçekleşmiştir.			
Sorumlu Birim		Orman Fakültesi			
Performans Göstergesi	Hedefe Etkisi (%)	Plan Dönemi Başlangıç Değeri (2019) (A)	2024 Yıl Sonu Hedeflenen Değer (B)	2024 Yılı Gerçekleşme Değeri (C)	Performans (%) (C-A)/(B-A)
PG5.5.1: Doğa Eğitim Merkezi fizibilite raporlarının tamamlanma oranı (%)	60	-	100	100	100
Performans Göstergelerine İlişkin Değerlendirmeler					
İlgililik	Tespitler ve ihtiyaçlarda herhangi bir değişim bulunmadığından performans göstergesinde bir değişiklik ihtiyacı bulunmamaktadır.				
Etkililik	2024 yılı için göstergeye yönelik hedeflenen değer gerçekleşmiştir. İlgili performans göstergesinin gerçekleşmesi, 11. Kalkınma Planı'nda 2.2.2.1 "Tarım" başlığı altında yer alan 416. "Tarımsal araştırma faaliyetlerinde kamu, üniversite, özel sektör ve sanayi kesimi arasındaki koordinasyon ve işbirliği geliştirilerek tarımsal Ar-Ge çalışmalarının etkinliği ve niteliği artırılacaktır." hedefine katkı sağlamıştır.				
Etkinlik	Göstergenin gerçekleşmesine yönelik öngörülemeyen maliyetler ortaya çıkmış olup, sorumlu ve iş birliği yapacak birimler ile toplantılar gerçekleştirilecektir.				
Sürdürülebilirlik	Gösterge için 2024 yılı hedefi gerçekleştirilmiş olup, göstergelerinin devam ettirilmesinde kurumsal, yasal, çevresel vb. unsurlar açısından herhangi bir risk görülmemektedir.				
Performans Göstergesi	Hedefe Etkisi (%)	Plan Dönemi Başlangıç Değeri (2019) (A)	2024 Yıl Sonu Hedeflenen Değer (B)	2024 Yılı Gerçekleşme Değeri (C)	Performans (%) (C-A)/(B-A)
PG5.5.2: İhtisas alanı ile ilgili eğitim gören birey sayısı	40	-	435	5400	915
Performans Göstergelerine İlişkin Değerlendirmeler					
İlgililik	Tespitler ve ihtiyaçlarda herhangi bir değişim bulunmadığından performans göstergesinde bir değişiklik ihtiyacı bulunmamaktadır.				
Etkililik	2024 yılı için göstergeye yönelik hedeflenen değer gerçekleşmiştir. İlgili performans göstergesinin gerçekleşmesi, 11. Kalkınma Planı'nda 2.2.2.1 "Tarım" başlığı altında yer alan 416. "Tarımsal araştırma faaliyetlerinde kamu, üniversite, özel sektör ve sanayi kesimi arasındaki koordinasyon ve işbirliği geliştirilerek tarımsal Ar-Ge çalışmalarının etkinliği ve niteliği artırılacaktır." hedefine katkı sağlamıştır.				
Etkinlik	Göstergenin gerçekleşmesine yönelik öngörülemeyen maliyetler ortaya çıkmış olup, sorumlu ve iş birliği yapacak birimler ile toplantılar gerçekleştirilecektir.				
Sürdürülebilirlik	Gösterge için 2024 yılı hedefi gerçekleştirilmiş olup, göstergelerinin devam ettirilmesinde kurumsal, yasal, çevresel vb. unsurlar açısından herhangi bir risk görülmemektedir.				

2020-2024 Dönemi Stratejik Planı 2024 Yılı Performans Göstergeleri Gerçekleşme Durumu

Üniversitemiz 2020-2024 Dönemi Stratejik Planında 5 amaç, bu amaçların altında 25 hedef ve bu hedeflere yönelik 71 performans göstergesi yer almaktadır.

2020-2024 Yılı Stratejik Planın 2024 yılı değerlendirilmesinde yer alan 71 göstergeden 61'ine (%86) ulaşılmış, 5'ine (%7) kısmen ulaşılmış, 5'ine (%7) ise ulaşılamamıştır.

	Performans Göstergesi	Hedef Etkisi (%)	Plan Dönemi Başlangıç Değeri (2019) (A)	2024 Yıl Sonu Hedeflenen Değer (B)	2024 Yılı Gerçekleşme Değeri (C)	Performans (%) (C-A)/(B-A)	2024 Gerçekleşme Durumu
1	PG1.1.1: Öğretim elemanı sayısı	30	816	1.065	962	59	Kısmen Ulaşıldı
2	PG1.1.2: Fiili olarak derse giren öğretim elemanı başına düşen öğrenci sayısı	25	34	28	35	-17	Ulaşılamadı
3	PG1.1.3: Derslik alanı (m ²)	25	36.648	41.441	55.467	393	Ulaşıldı
4	PG1.1.4: Sosyal alan (m ²)	10	26.574,33	29.000	30.859,03	177	Ulaşıldı
5	PG1.1.5: Öğrenci başına düşen bilgi kaynağı sayısı	10	17,00	18,20	27,61	884	Ulaşıldı
6	PG1.2.1: Aktif ön lisans program sayısı	10	88	90	86	-100	Ulaşılamadı
7	PG1.2.2: Aktif lisans program sayısı	10	82	85	104	733	Ulaşıldı
8	PG1.2.3: Aktif yüksek lisans program sayısı	25	58	70	68	83	Kısmen Ulaşıldı
9	PG1.2.4: Aktif doktora program sayısı	35	19	23	27	200	Ulaşıldı
10	PG1.2.5: Alternatif program sayısı	20	5	5	7	200	Ulaşıldı
11	PG1.3.1: Sınavla gelen yabancı uyruklu öğrenci sayısı/toplam yabancı uyruklu öğrenci sayısı	25	-	0,70	0,89	127	Ulaşıldı
12	PG1.3.2: Yabancı dilde eğitim veren program sayısı	20	2	3	11	900	Ulaşıldı
13	PG1.3.3: TÜBİTAK tarafından verilen Ulusal ve uluslararası destek program sayısı	20	2	6	29	675	Ulaşıldı
14	PG1.3.4: Zorunlu staj işletmede mesleki eğitim, staj ve uygulamalı dersi olan bölüm sayısı	20	86	91	190	2080	Ulaşıldı
15	PG1.3.5: Ulusal ya da uluslararası projelerde görev alan lisansüstü öğrenci sayısı	15	5	20	17	80	Kısmen Ulaşıldı
16	PG1.4.1: Akreditasyon başvurusu yapan akademik /idari birim sayısı	60	4	6	10	300	Ulaşıldı
17	PG1.4.2: Akredite olan akademik/idari birim sayısı	40	-	3	9	300	Ulaşıldı
18	PG1.5.1: Ulusal ve Uluslararası değişim programlarına katılan personel sayısı	40	13	17	89	1900	Ulaşıldı
19	PG1.5.2: Ulusal ve Uluslararası değişim programlarına katılan öğrenci sayısı	60	124	156	66	-181	Ulaşılamadı
20	PG2.1.1: Araştırma amaçlı cihaz sayısı	45	92	110	152	333	Ulaşıldı
21	PG2.1.2: Ulusal ve uluslararası proje kapsamında cihaz alınan proje sayısı	35	51	80	132	279	Ulaşıldı

KASTAMONU ÜNİVERSİTESİ 2024 YILI İDARE FAALİYET RAPORU

	Performans Göstergesi	Hedefe Etkisi (%)	Plan Dönemi Başlangıç Değeri (2019) (A)	2024 Yıl Sonu Hedeflenen Değer (B)	2024 Yılı Gerçekleşme Değeri (C)	Performans (%) (C-A)/(B-A)	2024 Gerçekleşme Durumu
22	PG2.1.3: Araştırma faaliyetlerinde kullanılan lisanslı yazılım programlarının sayısı	20	8	13	16	160	Ulaşıldı
23	PG2.2.1: Ulusal Proje sayısı	60	490	850	1.282	220	Ulaşıldı
24	PG2.2.2: Uluslararası Proje Sayısı	20	-	1	7	700	Ulaşıldı
25	PG2.2.3: Patent, Faydalı Model ve Endüstriyel Tasarım başvuru sayısı	10	23	27	43	500	Ulaşıldı
26	PG2.2.4: Patent, Faydalı Model ve Endüstriyel Tasarım belge sayısı	10	11	13	17	300	Ulaşıldı
27	PG2.3.1: Öğretim elemanı başına düşen uluslararası endekslerdeki makale sayısı	40	0,33	0,43	0,59	260	Ulaşıldı
28	PG2.3.2: Öğretim elemanı başına düşen uluslararası endekslerdeki atıf sayısı	25	0,60	0,76	8,41	4881	Ulaşıldı
29	PG2.3.3: Öğretim elemanı başına düşen uluslararası yayın evleri tarafından yayınlanmış kitap ve kitap bölümü sayısı	25	0,11	0,16	0,61	1000	Ulaşıldı
30	PG2.3.4 Öğretim elemanı başına düşen uluslararası bildiri sayısı	10	0,14	0,19	0,71	1140	Ulaşıldı
31	PG2.4.1: Üniversitemizde düzenlenen ulusal bilimsel faaliyet sayısı	75	38	45	522	6914	Ulaşıldı
32	PG2.4.2: Üniversitemizde düzenlenen uluslararası bilimsel faaliyet sayısı	25	11	15	35	600	Ulaşıldı
33	PG2.5.1: Teknoloji Geliştirme Bölgeleri Performans endeks sıralaması	100	-	50	53	94	Ulaşıldı
34	PG3.1.1: Bilgi Yönetim Sistemi tamamlanma oranı (%)	20	-	100	92	92	Ulaşıldı
35	PG3.1.2: Veri Tabanı Yönetim Sistemi tamamlanma oranı (%)	25	-	100	100	100	Ulaşıldı
36	PG3.1.3: Kalite Güvence Sistemi tamamlanma oranı (%)	20	15	100	100	100	Ulaşıldı
37	PG3.1.4: İç Kontrol Sistemi tamamlama Oranı (%)	20	10	100	100	100	Ulaşıldı
38	PG3.1.5: İç denetim kapsamında değerlendirmeye alınan birim sayısı	15	-	10	45	450	Ulaşıldı
39	PG3.2.1: Kurumsal Kimlik Kılavuzunun tamamlanma oranı (%)	100	-	100	100	100	Ulaşıldı
40	PG3.3.1: En az 1 sosyal medya hesabı olan birim sayısı	50	27	42	56	193	Ulaşıldı
41	PG3.3.2: Sosyal medya hesap takipçi sayısı	25	4.298	15.000	45.855	388	Ulaşıldı
42	PG3.3.3: Web sitesini ziyaret eden kişi sayısı	25	1.832.738	3.000.000	5.760.000	336	Ulaşıldı

KASTAMONU ÜNİVERSİTESİ 2024 YILI İDARE FAALİYET RAPORU

	Performans Göstergesi	Hedefe Etkisi (%)	Plan Dönemi Başlangıç Değeri (2019) (A)	2024 Yıl Sonu Hedeflenen Değer (B)	2024 Yılı Gerçekleşme Değeri (C)	Performans (%) (C-A)/(B-A)	2024 Gerçekleşme Durumu
43	PG3.4.1: Hizmet içi faaliyet sayısı	25	47	50	159	3733	Ulaşıldı
44	PG3.4.2: Sosyal faaliyet sayısı	25	83	100	231	870	Ulaşıldı
45	PG3.4.3: İç paydaş kurumsal memnuniyet oranı (%)	50	-	50	76	152	Ulaşıldı
46	PG3.5.1: Mezun bilgi sistemine kayıtlı öğrenci sayısı	50	1.000	25.000	65.345	268	Ulaşıldı
47	PG3.5.2: Mezunlarla yapılan etkinlik sayısı	20	-	1	58	5800	Ulaşıldı
48	PG3.5.3: Mezun memnuniyet oranı (%)	30	-	60	66	110	Ulaşıldı
49	PG4.1.1: Tıp Fakültesi binalarının tamamlanma oranı (%)	45	25	100	100	100	Ulaşıldı
50	PG4.1.2: Tıp Fakültesinde hizmet veren akademik personel sayısı	35	17	86	71	78	Kısmen Ulaşıldı
51	PG4.1.1.3: Tıp Fakültesinde hizmet veren idari personel sayısı	20	33	25	22	138	Ulaşıldı
52	PG 4.2.1: Hizmet binasının tamamlanma oranı (%)	40	-	100	100	100	Ulaşıldı
53	PG4.2.2: Faaliyet gösteren toplam firma sayısı	20	-	50	48	96	Ulaşıldı
55	PG4.2.4: Akademisyen firma sayısı	10	-	15	13	87	Ulaşıldı
56	PG4.2.5: Öğrenci/Mezun firma sayısı	10	-	10	6	60	Kısmen Ulaşıldı
57	PG4.3.1: Sosyal sorumluluk proje sayısı	70	37	50	244	1592	Ulaşıldı
58	PG4.3.2: Engelli dostu faaliyet sayısı	30	10	20	62	520	Ulaşıldı
59	PG4.4.1: Gerçekleştirilen sosyo-kültürel sportif ve sanatsal faaliyet sayısı	100	18	24	1212	19900	Ulaşıldı
60	PG4.5.1: UNESCO Gastronomi çalışma biriminin oluşturulması (%)	50	-	100	100	100	Ulaşıldı
61	PG4.5.2: UNESCO'ya başvuru dosyasının hazırlanması	30	-	100	100	100	Ulaşıldı
62	PG4.5.3: UNESCO Gastronomi kursüsünde yer almak (%)	20	-	100	100	100	Ulaşıldı
63	PG5.1.1: Orman Ürünleri Araştırma Merkezi tamamlanma oranı (%)	40	-	100	100	100	Ulaşıldı
64	PG5.1.2: Merkezde yapılan test sayısı	30	-	10	10	100	Ulaşıldı
65	PG5.1.3: Tıbbi aromatik bitkilerle ilgili AR-Ge serası kurmak	30	-	100	100	100	Ulaşıldı
66	PG5.2.1: Tıbbi aromatik bitki türü sayısı	70	-	6	6	100	Ulaşıldı

KASTAMONU ÜNİVERSİTESİ 2024 YILI İDARE FAALİYET RAPORU

	Performans Göstergesi	Hedef Etkisi (%)	Plan Dönemi Başlangıç Değeri (2019) (A)	2024 Yıl Sonu Hedeflenen Değer (B)	2024 Yılı Gerçekleşme Değeri (C)	Performans (%) (C-A)/(B-A)	2024 Gerçekleşme Durumu
67	PG5.2.2: Odun dışı orman ürünleri üretimi için üniversite-sanayi arasında yapılan iş birliği sayısı	30	-	6	10	167	Ulaşıldı
68	PG5.3.1: Eğitim, danışmanlık ve sertifika programı sayısı	100	-	85	259	305	Ulaşıldı
69	PG5.4.1: Batı Karadeniz Tabiat Turizmi Uygulama Eylem Planı'nın tamamlanma oranı (%)	100	-	100	30	30	Ulaşılamadı
70	PG5.5.1: Doğa Eğitim Merkezi fizibilite raporlarının tamamlanma oranı (%)	60	-	100	100	100	Ulaşıldı
71	PG5.5.2: İhtisas alanı ile ilgili eğitim gören birey sayısı	40	-	590	5400	915	Ulaşıldı

4. Performans Bilgi Sisteminin Değerlendirilmesi

Üniversitemiz Stratejik Planı hazırlama aşamasında, FÜTZ (fırsatlar, üstünlükler, tehditler ve zayıf yönler) analizine bağlı olarak geliştirilen stratejileri hayata geçirecek hedefler ve performans göstergeleri tespit edilmiştir. Kurumumuzda akademik ve idari birimlerin performans göstergeleri farklıdır. Fakülteler, Enstitüler, Yüksekokullar, Meslek Yüksekokulları, Merkezler ve Rektörlüğe bağlı Bölüm Başkanlıkları için ortak göstergeler tespit edilmiş ve her birimden ayrı ayrı hedef değerleri istenmiştir. Genel Sekreterlik ve bağlı birimlerinin performans göstergeleri de kendilerine özgüdür.

IV. KURUMSAL KABİLİYET ve KAPASİTESİNİN DEĞERLENDİRMESİ

A. Üstünlükler

- Mevcut akademik kadronun genç ve dinamik olması,
- Lisansüstü eğitiminde çeşitliliğin olması (uzaktan eğitim, tezsiz vb.)
- Sektör ihtiyacı olan ara eleman yetiştirmede ön lisans program sayısının fazlalığı,
- Çift anadal, yan dal, değişim programları gibi imkanların varlığı
- Bölgenin en iyileri arasında gösterilebilecek bir Merkezi Araştırma Laboratuvarı Uygulama ve Araştırma Merkezinin olması ve etkin kullanılması,
- Çok sayıda araştırma ve uygulama merkezlerinin varlığı,
- BAP kapsamında desteklerin varlığı,
- Ar-Ge çalışmalarının kurumsal kültür haline dönüşmeye başlaması,
- Yıllık performansa dayalı hedef faaliyet planlamasının sistematik olarak bütün kurumda uygulanması,
- Girişimcilik alanında yeterli ve etkin akademisyen sayısı olması,
- Girişimcilik derslerinin büyük çoğunluğunun uygulamalı olması,
- Kastamonu Üniversitesi Sürekli Eğitim Araştırma ve Uygulama Merkezi (KASÜSEM) tarafından toplumun bütün bireylerine hitap eden kursların düzenlenmesi,
- Stajyer öğrencilerin dış paydaşların ara eleman ihtiyacını karşılaması,
- Topluma yararlı sosyal sorumluluk projelerinin yapıyor olması ve bu konuda bir ofisin hizmet vermesi,
- Veri izleme ve değerlendirme mekanizmasının var olması ve raporlamaların düzenli yapılması,
- Veriye dayalı akademik performans sisteminin olması,
- Kurumun kalite kültürüne ve Kalite Yönetim Sistemi Belgesine sahip olması,
- Öğrencilerin kullanımına ve sosyalleşmesine yönelik çok sayıda sosyal, kültürel, sanatsal ve sportif imkanların bulunması,
- Üniversitemizin ormancılık ve tabiat turizmi alanında ihtisaslaşma üniversitesi olması,
- YÖK tarafından "Kalite Değerlendirme" sürecinden başarı ile geçmesi,
- TTO ve TEKNOKENT'in istenilen düzeye gelmesi,
- Yayın kalitesinin ve sayısının sürekli artış göstermesi,
- Akademisyenleri destekleyici açık arşiv sistemi, yabancı dil desteğinin sağlanması ve yayın proje yazma eğitimlerinin verilmesini sağlayan mekanizmaların var olması,
- Ödül ve teşvik sisteminin olması.

B. Zayıflıklar

- Yabancı dilde eğitim verebilecek akademisyen sayısının az olması,
- Üniversite giriş puanlarında çeşitli bölümlerde düşüş yaşanması ve bazı bölümlerin tercih edilmemesi,
- Değişim programlarından yararlanan öğrenci sayısının azlığı,
- Öğretim elemanı başına düşen ders yüklerinin fazla olması,
- Dış kaynaklı proje fon kaynaklarının yeterince kullanılmaması,
- Yabancı uyruklu araştırmacıların azlığı,
- Üniversite-sanayi iş birliğinin yetersiz olması,
- Üniversiteler arası iş birliğinin yeterli seviyede olmaması,
- Mezunlarla iş birliğinin yetersizliği,
- 13 ilçede MYO bulunması,

C. Değerlendirme

- Üniversitemiz tüm kaynaklarını etkin, verimli ve ekonomik bir şekilde kullanmış ve mevcut insan kaynaklarını da en iyi şekilde değerlendirerek kısa sürede büyük gelişme göstermiştir.
- Genç ve güçlü bir akademik kadro oluşturma çabalarımız hızla devam ederken akademik personel sayımızdaki artış olumlu sonuçlar vermektedir.
- Sosyal, kültürel ve bilimsel etkinliklerin artırılma çabaları bütçe ödeneklerinin yetersiz olması sebebiyle olumsuz sonuçlanmaktadır.
- Farklı öğrenci profillerine sahip olmamız kültürel değerler için bir üstünlük oluşturmakla birlikte eğitim-öğretimde aksaklıklara sebebiyet verebilmektedir.
- Öğrencilerin bedensel ve ruhsal gelişimlerine katkıda bulunmak, toplumsal, kültürel, sağlık ve spor hizmetlerini en iyi biçimde sunmak amacıyla sürdürülen çalışmalara olan katılımlar güçlendirilmiştir.
- Bilimsel yöntem ve tekniklerden yararlanarak bulunduğu çevreyi anlamaya ve sürekli olarak daha da geliştirmeye yönelik araştırmalar yapan araştırma ve uygulama merkezleri faaliyetlerini çeşitlendirerek artırılmıştır.
- Üniversitemiz dünyadaki eğitim-öğretim platformunda çağdaş, karşılaştırılabilir ve akredite edilebilir programlarla yer almak için uluslararasılaşma adımlarına önem vermektedir.
- Üniversitemize ve paydaşlara katkı sağlamak amacıyla çeşitli konferans, seminer, çalıştay ve benzeri aktivitelerde etkin rol alınmıştır.

V. ÖNERİ VE TEDBİRLER

Bazı hizmetlerin istenilen düzeyde yerine getirilmesinde, yıllık bütçe kanunları ile tahsis edilen ödenekler yetersiz kalmaktadır. Üniversitenin ihtiyaçlarına göre kısıtlı finansman kaynakları göz önünde bulundurulduğunda, mali kaynakların artırılması, Üniversitemizin daha fazla desteklenmesi gerektiğini ve bunun, eğitim, bilimsel araştırma, sağlık ve topluma hizmet alanlarında üniversitenin sunduğu katkının artması anlamına geleceğini göstermektedir.

Özellikle dijital dönüşüm sürecine daha fazla kaynak ayrılması ve öğrencilerin dijital araçlara erişiminin artırılması gerekmektedir. Üniversitenin dijital altyapısının güçlendirilmesi, kampüslerde akıllı teknolojilerin kullanımının yaygınlaştırılması ve personel ile öğrencilere yönelik eğitim programlarının düzenlenmesi büyük önem taşımaktadır.

Kampüslerde sürdürülebilirlik ve çevre dostu uygulamalara yönelik adımlar atılmakla birlikte enerji verimliliği, atık yönetimi ve yeşil kampüs projeleri gibi alanlarda daha kapsamlı çalışmalara ihtiyaç duyulmaktadır.

Kurumsal iletişim kanallarının çeşitlendirilmesi ve daha etkin kullanılması, ayrıca iç ve dış paydaşlarla düzenli geri bildirim toplantıları düzenleyerek beklentilerin ve ihtiyaçların belirlenmesi gerekmektedir.

Faaliyetlerin izlenmesi ve değerlendirilmesi sürecinde, veri analiz kapasitesinin artırılmasını sağlayacak ve veri toplama sürecini daha etkin hale getirecek bir sisteme ihtiyaç bulunmaktadır.



İÇ KONTROL GÜVENCE BEYANI

Üst yönetici olarak görev ve yetkilerim çerçevesinde Kastamonu Üniversitesi bütçesinin; kalkınma planına, yıllık programa, stratejik plan ve performans programı ile hizmet gereklerine uygun olarak hazırlandığını ve uygulandığını, amaç ve hedeflerin gerçekleştirilmesi ve ilgili mevzuatla düzenlenen görev ve hizmetlerin yerine getirilmesi için bütçe ile tahsis edilmiş kaynakların, planlanmış amaçlar doğrultusunda ve iyi malî yönetim ilkelerine uygun olarak kullanıldığını beyan ederim.

Bu çerçevede iç kontrol sisteminin; idarenin gelir, gider, varlık ve yükümlülüklerinin etkili, ekonomik ve verimli bir şekilde yönetilmesine, kanunlara ve diğer düzenlemelere uygun olarak faaliyet göstermesine, her türlü malî karar ve işlemlerde usulsüzlük ve yolsuzluğun önlenmesine, karar oluşturmak ve izlemek için düzenli, zamanında ve güvenilir rapor ve bilgi edinilmesine, varlıkların kötüye kullanılmasının ve israfının önlenmesine ve kayıplara karşı korunmasına ilişkin yeterli ve makul güvenceyi sağladığını bildiririm.

Bu güvence, üst yönetici olarak sahip olduğum bilgi ve değerlendirmelere, yönetim bilgi sistemlerine, iç kontrol sistemi değerlendirme raporlarına, izleme ve değerlendirme raporlarına, harcama yetkilileri ile malî hizmetler birim yöneticisi tarafından sunulan güvence beyanlarına ve denetim raporlarına dayanmaktadır.

Bu raporda yer alan bilgilerin güvenilir, tam ve doğru olduğunu beyan ederim. (Kastamonu-Şubat 2025)

Prof. Dr. Ahmet Hamdi TOPAL

Rektör

MALİ HİZMETLER BİRİM YÖNETİCİSİNİN BEYANI

Mali Hizmetler Birim Yöneticisi olarak yetkim dahilinde;

İç kontrol sisteminin Kastamonu Üniversitesinde oluşturulması uygulanması ve geliştirilmesi çalışmalarında gerekli koordinasyonun sağlandığını, eğitim ve rehberlik hizmeti verildiğini, faaliyetlerin mali yönetim ve kontrol mevzuatı ve diğer mevzuata uygun olarak yürütüldüğünü, kamu kaynaklarının etkili, ekonomik ve verimli bir şekilde kullanılmasını temin etmek üzere iç kontrol süreçlerinin işletildiğini, uygulama sonuçlarının izlendiğini ve gerekli tedbirlerin alınması için düşünce ve önerilerimin zamanında üst yöneticiye raporlandığını beyan ederim.

Mali Kanunlarla ilgili diğer mevzuatın uygulanması konusunda üst yöneticiye ve harcama yetkililerine gerekli bilgileri sağladığımı ve danışmanlık faaliyetinde bulunduğumu bildiririm.

Bu Raporun "III/A-Mali Bilgiler" bölümünde yer alan bilgilerin güvenilir, tam ve doğru olduğunu teyit ederim. (Kastamonu- Şubat 2025)

Cevriye AYDAR

Strateji Geliştirme Daire Başkanı